

PRÉFECTURE DU NORD

Cahier des contributeurs

Service
Études
Planification &
Analyses
Territoriales

Cellule:
Gestion &
Valorisation de
Données

P.A.C de LIGNY EN CAMBERSIS

ÉLÉMENTS COMMUNIQUÉS PAR:

- LES SERVICES DE L'ÉTAT, COLLECTIVITÉS LOCALES, ÉTABLISSEMENTS PUBLICS
- LES CONCESSIONNAIRES DE SERVICES OU DE TRAVAUX PUBLICS
- LES ENTREPRISES PRIVÉES EXERÇANT UNE ACTIVITÉ D'INTÉRÊT GÉNÉRAL

Courrier arrivé SEPAT	
Le 02 OCT. 2018	
C. Fauconnier	
Planification	<input checked="" type="checkbox"/>
N. Lefort	<input type="checkbox"/>
Analyses Territoriales :	
J-P. Carré	<input type="checkbox"/>
GVD	<input type="checkbox"/>
	<input type="checkbox"/>
	<input type="checkbox"/>
	<input type="checkbox"/>
Visa	<input type="checkbox"/>



Monsieur le Préfet
**Direction départementale des
territoires et de la mer**
Service études, planification et analyses
territoriales
62 Boulevard de Belfort
CS 90007
59042 Lille Cedex

N/Réf : DCRID/SVD/MR122401
Affaire suivie par Martine Rymek

Objet : Elaboration du PLU de Ligny en Cambrésis
V/Réf : Vianney Clerbout

Douai, le - 1 OCT. 2018

Monsieur le Préfet,

Suite à votre courrier du 2 août 2018 concernant la révision du PLU de la commune de Ligny en Cambrésis, les services de l'Agence de l'Eau Artois-Picardie souhaitent attirer votre attention sur les problématiques de gestion des eaux dans le cadre de l'élaboration de ce document d'urbanisme.

Le code de l'urbanisme instaure une obligation de compatibilité des documents d'urbanisme avec le SDAGE et le SAGE. En effet, les PLU en l'absence de SCOT, doivent être compatibles avec « les orientations fondamentales d'une gestion équilibrée de la ressource en eau et les objectifs de qualité et de quantité des eaux définis par les schémas directeurs d'aménagement et de gestion des eaux » et « les objectifs de protection définis par les schémas d'aménagement et de gestion des eaux ». Le SDAGE 2016-2021 du bassin Artois-Picardie, qui a fait l'objet d'un arrêté préfectoral le 23 novembre 2015, est disponible sur notre site internet : www.eau-artois-picardie.fr/sdage.

Dans le cadre de son élaboration, le PLU de la commune de Ligny en Cambrésis devra tenir compte en particulier des éléments suivants :

- La gestion des eaux pluviales : l'utilisation de techniques limitant le ruissellement et favorisant le stockage ou l'infiltration des eaux pluviales sera obligatoirement étudiée. La solution envisagée sera à argumenter face à cette alternative. De même, la collectivité veillera à ce que les zonages pluviaux soient réalisés (dispositions A-2.1 et A-2.2 du SDAGE) ;
- Les moyens mis en place devront veiller à éviter le retournement des prairies et préserver les éléments fixes du paysage (disposition A-4.3 du SDAGE) ;
- Les rejets de polluants devront être adaptés aux objectifs de qualité du milieu naturel (disposition A-11.1 du SDAGE)
- Il est nécessaire de mettre en place des mesures pour éviter l'implantation d'habitations légères de loisirs dans le lit majeur des cours d'eau (disposition A-9.1 du SDAGE) ;
- Les zones humides devront être prises en compte, leur disparition doit être évitée, réduite ou compensée. L'inventaire et la cartographie au 1/50000ème des zones à dominantes humides du SDAGE sont consultables sur le site internet de l'agence de l'eau : www.eau-artois-picardie.fr/cartotheque-dynamique (disposition A-9.2, A-9.3 et A-9.5 du SDAGE) ;

- Il est indispensable que les rejets de micropolluants des établissements industriels ou autre vers les ouvrages d'épuration des agglomérations soient maîtrisés (disposition A-11.2 du SDAGE) ;
- L'utilisation des produits toxiques est à éviter (disposition A-11.3 du SDAGE) ;
- Les rejets de substances dangereuses devront être réduits à la source (disposition A-11.4 du SDAGE) ;
- L'usage des sols sur les parcelles les plus sensibles des aires d'alimentation des captages devra être adapté (disposition B-1.5 du SDAGE)
- Les projets d'urbanisation seront à mettre en regard avec la ressource en eau et les équipements à mettre en place (disposition B-2.2 du SDAGE) ;
- Le caractère inondable de zones prédéfinies sera préservé, les effets négatifs des inondations pourront ainsi être limités (disposition C-1.1 du SDAGE) ;
- De même, il est nécessaire de préserver et restaurer des zones naturelles d'expansion de crues (disposition C-1.2 du SDAGE) et d'éviter d'aggraver les risques d'inondations (disposition C-2.1 du SDAGE) ;
- Le ralentissement dynamique des inondations par la préservation des milieux dès l'arriant des bassins versant veille également à limiter les effets négatifs des inondations (disposition C-3.1 du SDAGE) ;
- Le PLU portera une attention particulière pour préserver le caractère naturel des annexes hydrauliques (disposition C-4.1 du SDAGE).

En complément, nous vous informons de la présence de périmètres de protection de captages dans le secteur d'étude.

Nous vous invitons également à vous rapprocher de l'animatrice du SAGE Escaut (Audrey LIEVAL, Tel : 03.27.25.64.61 - E-mail : audrey.lieval@sm-escaut.fr) sur lequel le secteur d'étude se situe. Des données complémentaires peuvent être disponibles et valorisées pour une meilleure prise en compte des enjeux environnementaux.

Par ailleurs, sachez que l'agence de l'eau a publié un guide de prise en compte de l'eau et en particulier du SDAGE dans les documents de PLU(i). Vous pouvez le consulter sur le site de l'Agence de l'eau à l'adresse : www.eau-artois-picardie.fr/prise-en-compte-de-leau-dans-les-documents-durbanisme-publication-de-deux-guides.

D'autre part, nous souhaiterions recevoir l'arrêt de projet de ce PLU. Merci de l'adresser à l'attention de Géraldine Aubert, experte planification et urbanisme (g.aubert@eau-artois-picardie.fr).

Enfin, sachez que l'Agence de l'eau Artois Picardie est en mesure d'accompagner financièrement les collectivités qui engagent des études, des travaux ou des actions de communication pour les thématiques telles que le traitement des eaux pluviales, la préservation des zones humides ou la maîtrise des pollutions. Pour plus d'informations, vous pouvez vous référer au site internet de l'agence de l'eau à la rubrique suivante : www.eau-artois-picardie.fr/modalix-0/.

Veuillez agréer, Monsieur le Préfet, l'expression de ma considération distinguée.

Le Directeur Général,



Bertrand GALTIER

**Etablissement public du Ministère chargé
du développement durable**

Liste des annexes fournies dans ce courrier :

Fiche descriptive de la commune de Ligny en Cambrésis

Protection des captages

Carte des périmètres de protection des captages sur le secteur d'étude

Cette carte est réalisée à partir des données de la base de l'Agence de l'Eau Artois-Picardie et vous est fournie à titre indicatif. Pour tout complément, merci de contacter l'Agence Régionale de Santé, administration responsable des périmètres de protection.

Utilisation de la ressource en eau LIGNY-EN-CAMBRESIS

ETAT DES CAPTAGES EN EAU POTABLE

- Abandonné (rouge)
- Actif
- En projet
- Perspective d'abandon

PROTECTION DES CAPTAGES EN EAU POTABLE

- Début consultation services
- Engagés par convention
- Etablissement rapport HGA
- Premier jour d'experts au CDH
- Fin de consultation
- D.U.P.
- Publication aux Hypothèques

PERIMETRE DE PROTECTION DES CAPTAGES

- Périmètre immédiat
- Périmètre rapproché
- Périmètre éloigné
- Non renseigné

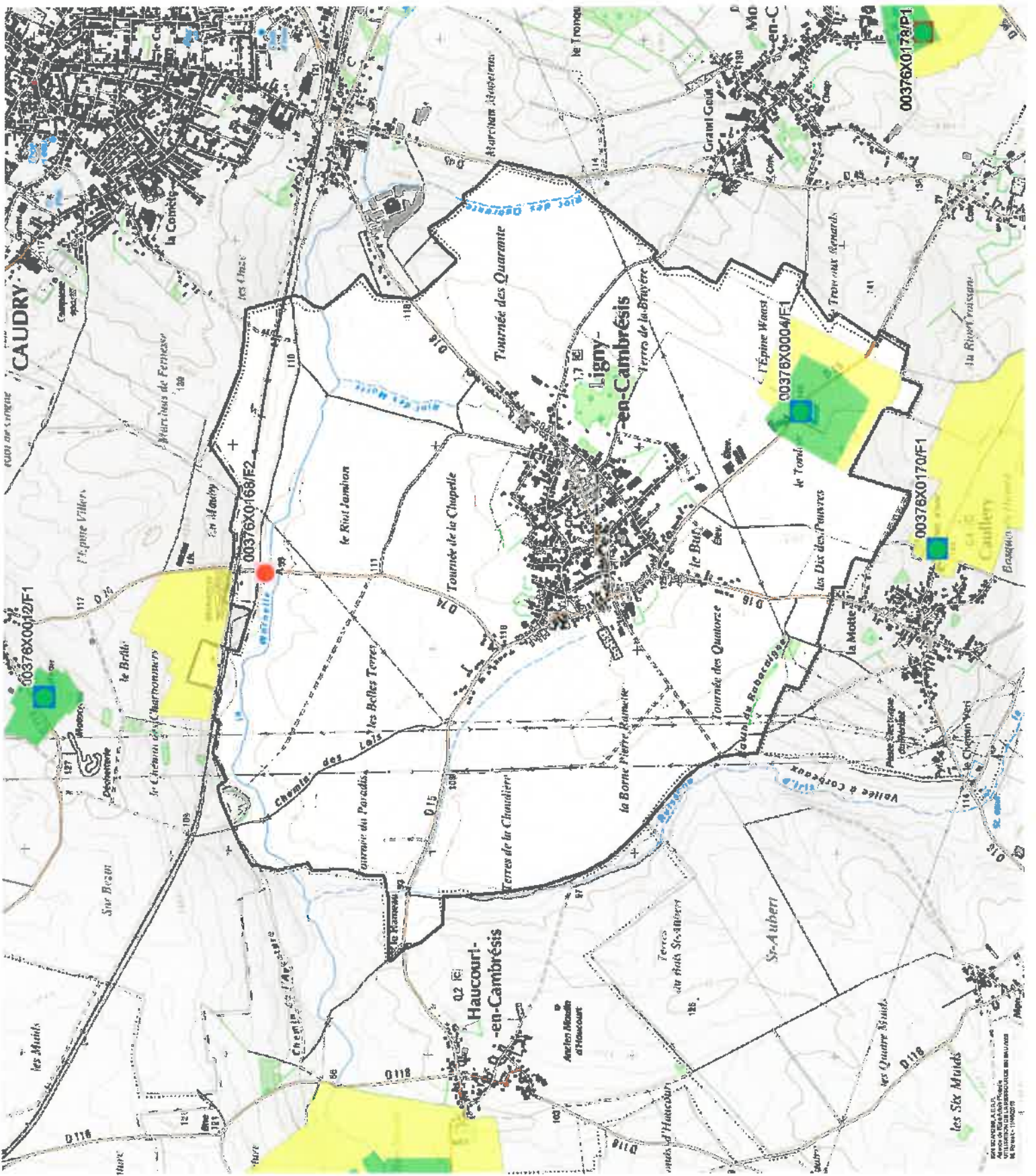

LIGNY-EN-CAMBRESIS

Carte d'identité de la commune

Code Insee	59349
Commune du bassin Artois-Picardie	Oui
Commune du littoral	Non
Type de commune	Rurale
Schéma d'aménagement et de gestion des eaux principal	SAGE ESCAUT
Commune classée en zone vulnérable selon les arrêtés du 18/11/2016 et 23/12/2016	OUI (100% de la surface de la commune)

Eaux de surface

La Directive Cadre sur l'Eau impose d'atteindre le bon état des masses d'eau (portion de cours d'eau homogène). Le SDAGE fixe des objectifs d'atteinte du bon état écologique et du bon état chimique pour chaque masse d'eau.

La commune est située sur le bassin de la masse d'eau de surface continentale : CANAL DE SAINT QUENTIN DE L'ECLUSE N° 18 LESDINS AVAL A L'ESCAUT CANALISEE AU NIVEAU DE L'ECLUSE N° 5 IWUY AVAL (code européen FRAR10).

Objectif d'atteinte de l'état écologique défini dans le SDAGE 2016-2021 : Bon potentiel 2027

Etat écologique et ses composantes en 2014-2016	Evaluation
Allérations hydromorphologiques hors CTO DCE (arrêté 2015)	Fortes
Etat biologique DCE (arrêté 2015)	Moyen
Etat ou potentiel écologique DCE (arrêté 2015)	Moyen
Etat physico-chimique DCE (arrêté 2015)	Moyen
Etat polluants spécifiques DCE (arrêté 2015)	Mauvais

L'état écologique est évalué selon les règles de l'arrêté du 25 janvier 2010, modifié le 27 juillet 2015.

Objectif d'atteinte du bon état chimique défini dans le SDAGE 2016-2021 : Bon état 2027

Etat chimique et ses composantes en 2014	Evaluation
Etat chimique DCE (directive 2013/39/UE)	Mauvais

L'état chimique est évalué à partir des règles de la directive 2013/39/UE.

Eaux souterraines

La Directive Cadre sur l'Eau impose d'atteindre le bon état des masses d'eau souterraine. Le SDAGE fixe des objectifs d'atteinte du bon état chimique et du bon état quantitatif pour chaque masse d'eau.

La commune est située sur la masse d'eau souterraine : Craie du Cambresis.

OBJECTIF : Année prévue d'atteinte du bon état qualitatif (SDAGE 2016-2021)	2027
OBJECTIF : Année prévue d'atteinte du bon état quantitatif	2015

Evaluation de l'état sur la période 2006-2011

	Evaluation
Etat chimique des eaux souterraines (directive 2006/18/CE)	Mauvais
Etat quantitatif des eaux souterraines (directive 2006/18/CE)	Bon
Tendance à la hausse des concentrations en nitrate en eau souterraine	Oui

Protection de la ressource en eau potable

Liste des captages en eau potable protégés par un périmètre de protection et phase d'avancement de la procédure

Ces informations fournies à titre indicatif et représentent l'état de la connaissance dans les bases de données de l'Agence de l'Eau Artois-Picardie à la date de l'extraction. Pour toute information complémentaire, merci de contacter l'Agence régionale de santé, organisme responsable des protections de captage d'eau potable.

Captage	Etat d'avancement de la procédure de protection	Débit annuel autorisé (m3)	Débit horaire autorisé (m3)	Débit journalier autorisé (m3)	Numéro dossier (code Agence)
00376X0004/F1	DUP	150 000	70	410	N0093
00376X0166/F2	RAPPORT HGA				N0094

Sujet : Tr: [INTERNET]

De : "DDTM 59/SEPAT (Service Etudes, Planification et Analyses Territoriales) emis par CARPENTIER Séverine (Assistante SEPAT-SDI) - DDTM 59/SEPAT" <s.carpentier-.ddtm-sepat@nord.gouv.fr>

Date : 07/09/2018 14:54

Pour : "PAC (Porter A Connaissance) - DDTM 59/SEPAT" <ddtm-suct-pac@nord.gouv.fr>

----- Message transféré -----

Sujet :[INTERNET]

Date :Fri, 31 Aug 2018 11:31:39 +0200

De :> LIPKA, Daniel (par Internet) <daniel.lipka@airliquide.com>

Répondre à :LIPKA, Daniel <daniel.lipka@airliquide.com>

Pour :vianney.clerbout@nord.gouv.fr, ddtm-sepat@nord.gouv.fr

Bonjour Monsieur,

En réponse à votre courrier du 02-08-2018 concernant l'élaboration du PLU de la commune de LIGNY EN CAMBRESIS, je vous informe que nous n'avons aucun ouvrage sur cette commune.

Bien cordialement.

Daniel LIPKA

Technicien canalisation
Domanial Nord France



Air Liquide France Industrie
rue Ariane
59119 WAZIERS
tel. : +33 .03 27 92 91 13
mob. : +33 .06 12 98 99 88

Ref : A-18-591- Sous-Direction Santé Environnementale –
Direction de la Sécurité Sanitaire et de la santé
Environnementale - PP

Affaire suivie par Patricia.POLI-DOMARADZKI

Téléphone : 03.20.60.30.06
patricia.poli@ars.sante.fr

Monique RICOMES,
Directrice Générale

à

Monsieur le Directeur Départemental des
Territoires et de la Mer
DDTM du Nord
Service études, planification et analyses territoriales
Unité planification
62 boulevard de Belfort – CS90007
59042 Lille cedex

À l'attention de Vianney Clerbout

Lille le,

10. SEP. 2018

**Objet : Porter à Connaissance du Plan Local d'Urbanisme – Commune de Ligny-en-Cambrésis
N°A-18-591 PP**

PJ : Fiche d'information 2017 de qualité des eaux destinée à la consommation humaine
Arrêté préfectoral de DUP de protection de captage d'eau destinée à la consommation humaine et
d'instauration de périmètres de protection du 27 septembre 2017.

Vous avez demandé à l'Agence Régionale de Santé les éléments à porter à la connaissance du Conseil
municipal de la commune de Ligny-en-Cambrésis dans le cadre de l'élaboration de son Plan Local d'
Urbanisme.

Vous trouverez ci-joint les attentes de l'Agence Régionale de Santé en matière de PLU.

Courrier arrivé SEPAT	
4 SEP. 2018	
C. Fauconnier	
Planification	α
N. Lefort	
Analyses Territoriales :	
J-P. Carré	
GVD	
Visa	

Pour la Directrice Générale et par délégation,
Le responsable du Service Régional d'Évaluation
des Risques Sanitaires



Christophe HEYMAN

Copie : Mairie de Ligny-en-Cambrésis



Liberté • Égalité • Fraternité
RÉPUBLIQUE FRANÇAISE



Direction de la Sécurité Sanitaire et
de la Santé Environnementale
Sous-Direction Santé Environnementale

QUALITE DE L'EAU DU RESEAU PUBLIC

BILAN 2017

Unité de distribution : LIGNY EN CAMBRESIS

Ces informations sont fournies par l'Agence Régionale de Santé Hauts-de-France, en application du code de la santé publique.
Lire le verso pour plus d'informations. Les résultats analytiques détaillés peuvent être consultés à la mairie ou sur <http://www.eaupotable.sante.gouv.fr>

GESTIONNAIRES

Maître d'ouvrage

NOREADE

Exploitant

NOREADE C.E. BEAUVOIS CIS

RESSOURCE EN EAU

Vous êtes alimentés par 1 captage

- F1 LIGNY EN CAMBRESIS

PRODUCTION D'EAU

Vous êtes alimentés par 1 station

- LIGNY EN CAMBRESIS PRODUCTION NOREADE

MICROBIOLOGIE

Pourcentage de conformité des 16 valeurs mesurées : 100,0% - maxi : 0 germe/100ml

Limites de qualité : 0 germe/100ml

Très bonne qualité bactériologique.

FLUOR

2 valeurs mesurées : mini : 0,1 mg/L - maxi : 0,1 mg/L - moyenne : 0,1 mg/L

Limite de qualité : mini : aucune - maxi : 1,5 mg/L

Eau peu fluorée.

Un apport complémentaire de fluor peut être conseillé après avis médical.

DURETÉ

3 valeurs mesurées : mini : 29,7 °f - maxi : 32,0 °f - moyenne : 31,0 °f

Références de qualité : mini : aucune - maxi : aucune

L'eau de votre réseau est dure.

NITRATES

5 valeurs mesurées : mini : 31,6 mg/L - maxi : 37,5 mg/L - moyenne : 34,2 mg/L

Limite de qualité : mini : aucune - maxi : 50 mg/L

La consommation d'eau en l'état ne présente pas de risque pour la santé.

PESTICIDES

2 valeurs mesurées : maxi : 0,091 µg/l

Limite de qualité par pesticide : 0,1 µg/l

Eau conforme. Traces de pesticide(s) inférieures à la limites de qualité.

PERCHLORATES

1 valeur mesurée : mini : 3,1 µg/L - maxi : 3,1 µg/L

Teneur maximale recommandée pour les nourissons : 4 µg/L

Cette eau respecte les recommandations en vigueur et peut-être consommée par tous.

CONCLUSION

L'eau distribuée au cours de l'année 2017 présente une très bonne qualité bactériologique. Elle est restée conforme aux exigences de qualité réglementaires fixées pour les substances indésirables, les substances toxiques et les pesticides. Concernant la teneur en ions perchlorates, elle respecte les recommandations en vigueur conformément à l'arrêté préfectoral du 25 octobre 2012.

ARS Hauts-de-France - 558, avenue Willy BRANDT - 59777 EURALILLE

www.hauts-de-france.ars.sante.fr

Pour tout problème de facturation, l'ARS n'est pas compétente ; merci de contacter le numéro présent sur une facture.

Le contrôle sanitaire de l'eau

Le contrôle sanitaire de l'eau destinée à la consommation humaine est effectué par la sous-direction santé-environnementale de l'Agence Régionale de Santé. Dans le Nord et le Pas-de-Calais, les prélèvements et analyses ont été délégués depuis 2013 au laboratoire CARSO, agréé par le ministère chargé de la santé.

Les prélèvements sont faits à la ressource, en production (en sortie de station de traitement/production) et sur le réseau de distribution. Un réseau, ou unité de distribution, peut regrouper une ou plusieurs communes.

Le nombre d'analyses dépend du nombre d'habitants desservis et de la ressource (souterraine ou superficielle). Les résultats sont comparés aux valeurs fixées par l'arrêté ministériel du 11 janvier 2007 relatif aux limites et références de qualité des eaux [...].

Les résultats d'analyses du contrôle sanitaire sont transmis au responsable du réseau pour action et au maire pour information auprès des usagers par voie d'affichage.

Pour mieux comprendre

La qualité bactériologique est évaluée par la recherche de bactéries témoins d'une pollution microbiologique du réseau (pollution pouvant être responsable de maladies plus ou moins graves telles que gastro-entérite, hépatite A, parasitose, ...).

Le fluor est un oligo-élément présent naturellement dans l'eau. Des doses modérées sont bénéfiques pour la santé. Lorsque l'eau est peu fluorée, un apport complémentaire sous forme de sel de cuisine fluoré ou de comprimés peut vous être recommandé par votre dentiste, pour une prévention optimale de la carie dentaire.

Les nitrates sont présents à l'état naturel dans les sols comme résidus de la vie (végétaux, animaux et humains) à des teneurs voisines de 5 mg/l (milligrammes par litre). Des apports excessifs ou mal maîtrisés de matières fertilisantes peuvent être à l'origine d'une augmentation de la concentration dans les ressources. La teneur en nitrates ne doit pas dépasser 50 mg/l afin d'assurer la protection des nourrissons et des femmes enceintes.

A l'état naturel, l'eau ne contient pas de pesticide. Les activités humaines sont responsables de la présence de ces composés qui, à une concentration dépassant la valeur sanitaire maximale fixée pour chaque molécule, sont suspectés d'effets sur la santé lorsqu'ils sont consommés durant toute une vie. Par précaution, la limite de qualité est inférieure à la valeur sanitaire maximale.

L'agressivité de l'eau peut entraîner la corrosion des canalisations métalliques (plomb, cuivre, ...) dans les réseaux intérieurs. Le remplacement de toute conduite en plomb est souhaitable. Dans l'attente de leur changement, il est important de laisser couler quelques litres d'eau avant de la consommer, en évitant les gaspillages. Etant donné que le plomb est un élément toxique, il convient de limiter son accumulation dans l'organisme. Aussi, il est vivement recommandé aux enfants et aux femmes enceintes de ne pas boire l'eau du robinet lorsque des canalisations en plomb sont présentes dans l'habitation.

Les ions perchlorates sont recherchés depuis peu dans l'eau. Leur effet potentiel sur la santé est une perturbation du fonctionnement de la thyroïde. En l'absence de limite ou de référence de qualité réglementaire pour ce composé au plan national, l'arrêté préfectoral du 25 octobre 2012 recommande de ne pas consommer l'eau au-delà de 4 µg/L (microgrammes par litre) pour les nourrissons de moins de 6 mois et à partir de 15 µg/L pour les femmes enceintes ou qui allaitent. Pour plus de renseignements, le site internet de l'ARS est régulièrement mis à jour et peut être consulté.

Pour toute information complémentaire, vous pouvez vous adresser à la personne responsable de la distribution de l'eau (ses coordonnées figurent sur une facture) et, éventuellement, à la sous-direction santé environnementale de l'Agence Régionale de Santé.

Des gestes simples

Après quelques jours d'absence, purgez l'ensemble des canalisations d'eau avant consommation, en laissant couler l'eau quelques instants avant de la boire.

En cuisine, utilisez exclusivement l'eau du réseau d'eau froide pour la boisson, la cuisson des aliments et le rinçage des ustensiles. L'utilisation d'une eau chaude favorise la migration des métaux dans l'eau.

L'eau froide doit être conservée au frais dans un récipient couvert et propre sans dépasser plus de 48 heures.

Réservez les traitements complémentaires éventuels, tels les adoucisseurs, au seul réseau d'eau chaude sanitaire. Ils sont sans intérêt sur le réseau d'eau froide utilisé pour la consommation et même parfois dangereux. Ils peuvent en effet accélérer la dissolution des métaux des conduites ou devenir des foyers de développements microbiens lorsque leur entretien est mal assuré.

Si la saveur ou la couleur de l'eau distribuée change : signalez-le à votre distributeur.

Ce document destiné aux abonnés du service de distribution d'eau peut être reproduit sans suppression ni ajout. Il est souhaitable de l'afficher dans les immeubles collectifs.



PRÉFET DU NORD

Agence régionale de
santé
Hauts-de-France

Sous-direction santé
environnementale

Service santé
environnementale

Direction départementale
des territoires et de la mer

Service eau
environnement

Arrêté préfectoral autorisant Noréade à prélever, traiter et distribuer des eaux souterraines destinées à la consommation humaine à partir du captage situé sur le territoire de la commune de Ligny-en-Cambrésis et portant déclaration d'utilité publique des opérations et travaux relatifs :

- à la dérivation de ces eaux souterraines ;
- à l'instauration des périmètres de protection.

Le Préfet de la région Hauts-de-France
Préfet du Nord
Officier de la Légion d'Honneur
Officier de l'ordre national du Mérite

VU le code de la santé publique, notamment les articles L. 1321-1 à L. 1321-10, L.1324-1 à L.1324-4, L. 1331-10, R. 1321-1 à R. 1321-63, D. 1321-103 à D. 1321-105 ;

VU le code de l'expropriation pour cause d'utilité publique ;

VU le code minier, notamment les articles L.411-1 à L.411-3 ;

VU le code de l'urbanisme et notamment les articles L. 153-60 et R. 153-18 ;

VU le code de l'environnement, notamment le livre II et les articles L.214-1 à L.214-6, L.214-8 à L.214-11, L.214-14, L.215-13 et R.214-1 et suivants ;

VU le décret n°2004-374 du 29 avril 2004 modifié relatif aux pouvoirs des préfets, à l'organisation et à l'action des services de l'Etat dans les régions et départements ;

VU le décret du 21 avril 2016 nommant Monsieur Michel LALANDE, préfet de la région Hauts-de-France, préfet de la zone de défense et de sécurité Nord, préfet du Nord à compter du 4 mai 2016 ;

VU le décret n°2016-1265 du 28 septembre 2016 portant fixation du nom et du chef-lieu de la région Hauts-de-France ;

VU le décret du 31 octobre 2016, portant nomination de M. Olivier JACOB, administrateur civil hors classe, sous-préfet hors classe, en qualité de secrétaire général de la Préfecture du Nord ;

VU le décret du 10 novembre 2016 portant nomination de Monique RICOMES en qualité de directrice générale de l'agence régionale de santé des Hauts-de-France (ARS) ;

VU l'arrêté du 11 septembre 2003 modifié portant application du décret n° 96-102 du 2 février 1996 et fixant les prescriptions générales applicables aux sondages, forages, création de puits ou d'ouvrage souterrain soumis à déclaration en application des articles L.214-1 à L.214-6 du code de l'environnement et relevant de la rubrique 1.1.1.0 de la nomenclature annexée au décret n° 93-743 du 29 mars 1993 modifié ;

VU l'arrêté du 11 septembre 2003 modifié portant application du décret n° 96-102 du 2 février 1996 et fixant les prescriptions générales applicables aux prélèvements soumis à autorisation en application des articles L.214-1 à L.214-6 du code de l'environnement et relevant de la rubrique 1.1.2.0, 1.2.1.0 ou 1.3.1.0 de la nomenclature annexée au décret n° 93-743 du 29 mars 1993 modifié ;

VU l'arrêté du 11 janvier 2007 relatif aux limites et références de qualité des eaux brutes et des eaux destinées à la consommation humaine mentionnées aux articles R. 1321-2, R. 1321-3, R. 1321-7 et R. 1321-38 du code de la santé publique ;

VU l'arrêté du 20 juin 2007 relatif à la constitution du dossier de demande d'autorisation d'eau destinées à la consommation humaine mentionné aux articles R.1321-6 à R.1321-12 et R.1321-42 du code de la santé publique ;

VU l'arrêté préfectoral du 31 octobre 2016, portant délégation de signature à Monsieur Olivier JACOB, secrétaire général de la Préfecture du Nord ;

VU la circulaire interministérielle du 2 janvier 1997 relative à la mise en place des périmètres de protection des points de prélèvement d'eau destinée à la consommation humaine ;

VU le protocole relatif aux actions et prestations mises en œuvre par l'agence régionale de santé Hauts-de-France (ARS) pour le préfet du Pas-de-Calais en date du 14 décembre 2011 ;

VU la délibération en date du 21 mars 2013 par laquelle Noréade sollicite :

- la déclaration d'utilité publique de dérivation des eaux souterraines au regard de l'article L.215-3 du code de l'environnement et d'instauration des périmètres de protection autour du point d'eau au regard de l'article L. 1321-2 du code de la santé publique, dont elle a la propriété ;
- l'autorisation de prélever les eaux souterraines au titre de la loi sur l'Eau et de ses décrets d'application ;

VU le rapport de l'hydrogéologue agréé du 8 juin 2015 ;

VU les avis émis et les résultats dans le cadre de la consultation administrative qui s'est déroulée en date du 30 mai 2016 au 29 juin 2016 ;

VU les résultats des enquêtes conjointes et les procès-verbaux du commissaire-enquêteur en date du 11 avril 2017 ;

VU l'avis favorable du commissaire-enquêteur ;

VU l'avis favorable émis par le conseil départemental de l'environnement, des risques sanitaires et technologiques du Nord lors de la séance du 18 juillet 2017 ;

VU le porter à connaissance au pétitionnaire du 26 juillet 2017 du projet d'arrêté statuant sur sa demande et lui accordant un délai de 15 jours pour présenter ses observations par écrit, directement ou par mandataire ;

VU l'absence de réponse de Noréade ;

Considérant que le prélèvement d'un volume de 150 000 m³ par an sollicité par Noréade peut être envisagé et que les prescriptions du présent arrêté permettent de garantir une gestion globale et équilibrée de la ressource en eau ;

Considérant que le captage d'eau destinée à la consommation humaine situé sur le territoire de la commune de Ligny-en-Cambrésis bénéficie d'une protection naturelle permettant d'assurer efficacement la qualité des eaux ;

Considérant que la mise en place de périmètres de protection autour du captage situé sur le territoire de la commune de Ligny-en-Cambrésis est indispensable à la préservation de la qualité de l'eau distribuée à la collectivité ;

Considérant que, par conséquent, des périmètres de protection doivent être déterminés par déclaration d'utilité publique ;

Considérant que le captage de Ligny-en-Cambrésis est compatible avec les recommandations et les orientations du schéma directeur d'aménagement et de gestion des eaux du bassin Artois-Picardie ;

Considérant que les avis émis sur le projet permettent de donner une suite favorable à la demande d'autorisation présentée par Noréade ;

Sur proposition du directeur général de l'agence régionale de santé Hauts-de-France et du secrétaire général de la préfecture du Nord ;

A R R Ê T E

ARTICLE 1er : Déclaration d'utilité publique

1.1 Sont déclarées d'utilité publique au profit de Noréade, la dérivation des eaux souterraines provenant du captage de Ligny-en-Cambrésis ; la création et l'instauration des périmètres de protection immédiate, rapprochée et éloignée autour du captage situé sur le territoire de la commune de Ligny-en-Cambrésis et définis par les plans et états parcellaires annexés au présent arrêté.

1.2 Est déclarée cessible la parcelle n°163, constituant le périmètre de protection immédiate.

Le point de prélèvement d'eaux souterraines déclaré d'utilité publique est repéré, sur la commune de Ligny-en-Cambrésis comme suit :

Commune	Indice national	Coordonnées Lambert (zone II étendue)		
		X (en m)	Y (en m)	Z (altitude en m)
LIGNY-EN-CAMBRESIS	00376X0004/F1	675 263 m	2 566 546 m	+ 138 m

Le forage a été réalisé en 1925. Il permet d'assurer les besoins en eau de l'Unité de Distribution de Ligny-en-Cambrésis.

SECTION I – DERIVATION DES EAUX

ARTICLE 2 : Autorisation de prélèvement – caractéristique du prélèvement –production -distribution

2.1. Noréade est autorisé à prélever les eaux de la nappe de la craie séno-turonienne.

2.2. Le prélèvement d'eau du captage de Noréade ne pourra excéder :

410 m³/j ; 150 000 m³/an

Ces débits pourront être réduits à la demande du service de la police de l'eau. Les rubriques concernées du code de l'environnement sont les suivantes :

Rubrique	Extrait de la rubrique	Classement
1.1.2.0.	Prélèvements permanents ou temporaires issus d'un forage, puits ou ouvrage souterrain dans un système aquifère, à l'exclusion de nappes d'accompagnement de cours d'eau, par pompage, drainage, dérivation ou tout autre procédé, le volume total prélevé étant inférieur ou égal à 200 000 m ³ .	DECLARATION

2.3. Au cas où la salubrité, l'alimentation publique, la satisfaction des besoins domestiques ou l'utilisation générale des eaux seraient compromises par ces travaux, Noréade devra restituer l'eau nécessaire à la sauvegarde des intérêts généraux dans les conditions qui seront fixées par Mr le Préfet sur rapport du service chargé de la police de l'eau.

2.4. Noréade devra permettre à toute autre collectivité dûment autorisée par arrêté préfectoral d'utiliser les ouvrages visés par le présent arrêté en vue de la dérivation à leur profit de tout ou partie des eaux surabondantes. Ces collectivités prendront à leur charge les frais d'installation et d'exploitation de leurs propres ouvrages.

2.5: Les dispositions prévues pour que les prélèvements ne puissent pas dépasser les débits et les volumes journaliers autorisés ainsi que les appareils de contrôle nécessaires devront être soumis par le pétitionnaire à l'agrément du service chargé de la police de l'eau.

ARTICLE 3 : Indemnisations

Conformément à l'engagement pris par Noréade dans sa séance du 21 mars 2013, Noréade devra indemniser les usiniers, irrigants et autres usagers des eaux de tous les dommages qu'ils pourraient prouver leur avoir été causés par la dérivation des eaux.

Il devra également, d'une façon générale, indemniser et faire indemniser tous les travaux nécessaires à la conservation et à la surveillance de la qualité de l'eau à l'intérieur des périmètres de protection.

ARTICLE 4 : Dispositifs de mesure de suivi et d'amélioration de la distribution

Les installations doivent disposer d'un système de comptage permettant de vérifier en permanence ces valeurs conformément à l'article L.214-8 du code de l'environnement. L'exploitant est tenu de conserver trois ans les dossiers correspondant à ces mesures et de les tenir à la disposition de l'autorité administrative.

Noréade devra réaliser un état des lieux des consommations, de leur réseau et de leurs interconnexions avec d'autres réseaux. Ce bilan sera communiqué dans l'année qui suivra la notification du présent arrêté à la direction départementale des territoires et de la mer et à l'ARS – sous-direction de sécurité sanitaire et santé environnementale - Service qualité des eaux.

Il sera accompagné d'un programme de mesures à mettre en œuvre pour atteindre un rendement de réseau de 85 % (ou lorsque cette valeur n'est pas atteinte, au résultat de la somme d'un terme fixe égal à 70 et du cinquième de la valeur de l'indice linéaire de consommation égal au rapport entre, d'une part, le volume moyen journalier consommé par les usagers et les besoins du service, augmenté des ventes d'eau à d'autres services, exprimé en mètres cubes, et, d'autre part, le linéaire de réseaux hors branchements exprimé en kilomètres) si ce n'est pas déjà le cas et une sécurisation de l'approvisionnement en eau de l'ensemble de la population qu'il dessert notamment en cas de pollution ou en période d'étiage.

L'unité de distribution en eau potable concernée est celle de Ligny-en-Cambrésis appartenant à Noréade qui concerne la commune de Ligny-en-Cambrésis. Tout projet de modification du système actuel de production et de distribution de l'eau destinée à la consommation humaine de Noréade-régie du SIDEN-SIAN, à son mode d'exploitation et à son affectation de nature à entraîner un changement notable des éléments existants, devra être portée, avant sa réalisation, à la connaissance de M. le Préfet, avec tous les éléments d'appréciation nécessaires.

SECTION II

SURVEILLANCE, TRAITEMENT ET DISTRIBUTION DES EAUX

ARTICLE 5 : Dispositifs de mesure de suivi et d'amélioration de la distribution

5.1 : Autorisation pour l'utilisation et la distribution

Noréade est autorisé à utiliser et à distribuer cette eau en vue de la consommation humaine. Toute modification significative susceptible d'intervenir sur les installations de pompage, de stockage, de traitement ou de distribution devra faire l'objet d'une déclaration au préalable auprès du Préfet, accompagnée d'un dossier définissant les caractéristiques du projet.

Le Préfet devra faire connaître si ces modifications sont compatibles avec la présente autorisation et la réglementation en vigueur ou si une nouvelle demande devrait être déposée.

La mise en service d'une nouvelle ressource en eau de substitution ou en mélange, même temporaire, devra faire l'objet d'une demande d'autorisation auprès du Préfet. Cette nouvelle ressource ne peut avoir pour effet d'accroître directement ou indirectement la dégradation de la qualité actuelle.

Noréade aura à fournir tous les renseignements complémentaires susceptibles de lui être demandés.

5.2 : Conditions d'exploitation

Noréade devra se conformer en tous points aux dispositions du code de la santé publique et des règlements pris en application de celui-ci pour ce qui concerne :

- le programme de contrôle de la qualité de l'eau ;
- la surveillance en permanence de la qualité de l'eau ;
- l'examen régulier des installations ;
- les mesures correctives, restriction d'utilisation, interruption de distribution, dérogation, l'information et conseils aux consommateurs ;
- les règles d'hygiène applicables aux installations de production et de distribution ;
- les matériaux et objets utilisés dans les installations fixes de production, de traitement et de distribution ;
- l'utilisation des produits et procédés de traitement.

5.3 : Contrôle sanitaire

Noréade devra se conformer en tous points aux dispositions du code de la santé publique relatives au programme de contrôle de la qualité de l'eau.

A cette fin, des robinets de prélèvement devront être aménagés à l'exhaure du forage avant le traitement et un sur la conduite de refoulement après traitement.

Les frais d'analyse et les frais de prélèvement seront supportés par l'exploitant, selon des tarifs et des modalités fixées par arrêté des ministres chargés de la santé.

Noréade devra tenir à jour un registre des visites et un carnet sanitaire qui seront tenus à la disposition des agents chargés du contrôle.

Un tableau récapitulatif des résultats analytiques de la surveillance de la qualité des eaux réalisée par le gestionnaire de l'installation devra être transmis, sur sa demande, à l'autorité sanitaire.

5.4 : Qualité de l'eau brute

La qualité des eaux prélevées, traitées et distribuées doit répondre aux conditions exigées par le code de la santé publique et à tous règlements existants ou à venir.

Tout dépassement significatif d'une limite de qualité des eaux brutes fixées par le code de la santé publique entraîne la révision de la présente autorisation.

Si une évolution défavorable et notable de la qualité des eaux brutes est observée, la recherche des causes de contamination doit être entreprise et les mesures de prévention mises en place. Lorsqu'une interconnexion existe, celle-ci doit être mise en œuvre dans les meilleurs délais.

Le Préfet se réserve le droit, à tout moment, selon les résultats des analyses :

- d'augmenter ou de diminuer la fréquence du contrôle sanitaire ;
- d'imposer la mise en place de traitement complémentaire ;
- de suspendre l'utilisation de cette eau en vue de la consommation humaine.

L'utilisation d'eau devenue impropre à la production d'eau en vue de la consommation humaine est interdite.

5.5 : Installation de traitement.

L'eau destinée à la consommation humaine, à partir de ces ouvrages, subira un traitement de désinfection avant sa mise en distribution. Des dispositifs, destinés à contrôler les processus de la filière de traitement, et notamment certains paramètres doivent être installés dès la mise en service de l'installation.

Les taux de traitement des différents produits utilisés, ainsi que les résultats des mesures de surveillance de la qualité des eaux seront conservés pendant 3 ans et regroupés dans un cahier d'exploitation. Ce cahier sera tenu à la disposition du service chargé du contrôle.

SECTION III PERIMETRES DE PROTECTION

ARTICLE 6 : Limites et cartographie des périmètres de protection

Conformément à l'article L.1321-2 du code de la santé publique, il a été établi des périmètres de protection immédiate, rapprochée et éloignée autour des installations du captage. Ces périmètres s'étendent conformément aux indications et dans les limites indiquées figurant sur les cartes et plan parcellaire joints au dossier de déclaration d'utilité publique des travaux ainsi que dans les annexes du présent arrêté sur une carte au 1/25000^{ème}.

Ces mesures de protection sont établies conformément aux articles L.1321-2 et R.1321-1 du code de la santé publique. Elles sont définies comme suit, en fonction de la vulnérabilité de la nappe et du captage, ainsi que de l'environnement existant. Trois périmètres de protection sont établis :

un périmètre de protection immédiate :	00 ha 32 a 62 ca environ.
un périmètre de protection rapprochée :	16 ha 08 a 00 ca environ.
un périmètre de protection éloignée :	32 ha 06 a 00 ca environ.

6.1 - Périmètre de protection immédiate (PPI)

Les terrains inclus dans le périmètre immédiat (parcelle n° 163) doivent être acquis en pleine propriété par l'exploitant, clôturé et interdit d'accès à toutes activités autres que celles nécessitées par l'entretien de l'ouvrage. En particulier, tout épandage d'engrais, produits chimiques ou phytosanitaires y est interdit.

L'accès au périmètre de protection immédiate est interdit aux personnes non mandatées par le propriétaire des captages.

Cet accès est réservé à l'entretien des captages et de la surface du périmètre de protection immédiate. Est interdit dans ce périmètre le stockage de matériels et matériaux même réputés inertes. Dans le cas où un transformateur électrique équiperait les captages, on veillera à sa compatibilité avec le règlement sanitaire. L'aire de ce périmètre pourra être plantée d'arbres.

6.2 - Périmètre de protection rapprochée (PPR)

Le périmètre de protection rapprochée est constitué des parcelles listées à l'état parcellaire et représentées sur le plan parcellaire, documents annexés au présent arrêté.

A l'intérieur de ce périmètre, des servitudes sont instituées suivant les prescriptions ci-dessous et **sont interdits** :

- le forage de puits, autres que ceux nécessaires à l'alimentation en eau potable et à la surveillance de la qualité de l'eau souterraine ;
- l'ouverture et l'exploitation de carrières ou d'excavations autres que carrières, sauf celles nécessaires aux travaux autorisés par l'hydrogéologue agréé ;
- le remblaiement des excavations ou des carrières existantes, sauf cas exceptionnel par des matériaux adéquats après avis de l'hydrogéologue agréé ;
- l'installation de dépôts d'ordures ménagères ou industrielles, d'immondices, de débris, de produits radioactifs et de tous les produits et matières susceptibles d'altérer la qualité des eaux ;
- l'implantation d'ouvrages de transport des eaux usées d'origine domestique ou industrielle, qu'elles soient brutes ou épurées sauf celles nécessaires à l'assainissement des structures existantes après avis de l'administration compétente ;
- l'implantation de canalisations d'hydrocarbures liquides ou de tous autres produits liquides ou gazeux susceptibles de porter atteinte directement ou indirectement à la qualité des eaux ;
- les installations de stockage d'hydrocarbures liquides ou gazeux, de produits chimiques et d'eaux usées de toute nature ; pour les cuves d'hydrocarbures existantes, leur étanchéité fera l'objet d'une vérification ; une double enceinte est nécessaire ;
- l'épandage ou l'infiltration des lisiers et d'eaux usées d'origine domestique ou industrielle et de tous les produits susceptibles de porter atteinte à la qualité des eaux ;
- l'épandage des sous-produits urbains et industriels (boues de station d'épuration, matière de vidange...) ;
- le stockage de matières fermentescibles destinées à l'alimentation du bétail, du fumier, d'engrais organiques ou chimiques destinés et de tous produits ou substances destinés à la fertilisation des sols et à la lutte contre les ennemis des cultures. Pour les exploitations existantes, des dispositifs particuliers de stockage devront assurer parfaitement une non percolation des eaux de la nappe ;
- le retournement des pâtures existantes ;
- l'implantation de nouveaux bâtiments d'élevage ;
- le camping même sauvage et le stationnement de caravanes, ainsi que toute habitation temporaire de loisir ;
- l'établissement de toutes constructions superficielles ou souterraines, mêmes provisoires autres que celles strictement nécessaires à l'exploitation et à l'entretien du point d'eau ;
- la création et l'agrandissement de cimetière ;
- la création de nouvelles voies de communication à grande circulation ;
- le défrichement, sauf pour l'entretien des bois et espaces boisés ; une obligation de maintien du couvert boisé avec obligation de reconstitution en cas de coupe, dans ce dernier cas, une notice (ou étude d'impact préalable) précisera les conditions conservatoires ;
- la création de plans d'eau temporaire ou non (mares, étangs, etc.) ;
- toute activité industrielle nouvelle ; **sauf les activités non soumises à autorisation des ICPE**
- la réalisation d'ouvrages d'infiltration (fossés ou bassins d'infiltration des eaux routières) ou en provenance d'importantes surfaces imperméabilisées.

Dans ce périmètre, peuvent être spécifiquement réglementés :

- les pratiques culturales de manière à ce qu'elles soient compatibles avec le maintien de la qualité des eaux souterraines (respect du code de bonnes pratiques agricoles) ;
- l'épandage de fumier ;
- le pacage des animaux de manière à ne pas détruire la couverture végétale ;
- l'installation d'abreuvoirs ou d'abris destinés au bétail (à implanter au point le plus éloigné du captage) ;
- la modification des voies de communication existantes ainsi que leurs conditions d'utilisation.

6.3 - Périmètres de protection éloignée (PPE)

Ce périmètre enveloppe le précédent. Il se justifie par la nécessité d'établir une zone de protection plus large, dans laquelle les activités futures et existantes peuvent être la cause de pollutions diffuses et chroniques.

A l'intérieur de ce périmètre, la réglementation générale devra être appliquée avec une particulière vigilance. Les activités et travaux interdits en périmètre de protection rapprochée pourront être soumis à des prescriptions particulières après avis de l'administration compétente.

Il s'agit d'adapter d'un point de vue sanitaire la réglementation générale à la situation spécifique du captage d'eau destinée à la consommation humaine en aménageant le projet en fonction de la vulnérabilité de la ressource pour parer aux risques directs ou indirects de pollutions accidentelles et/ou ponctuelles.

L'application du code des bonnes pratiques agricoles y est vivement conseillée.

6.4 - Mesures d'Accompagnement dans le cadre de la mise en œuvre de ces mesures de protection au sein des périmètres de protection :

En outre, la bonne implantation hydrogéologique des captages ne doit pas masquer sa vulnérabilité. Dans le cadre de la mise en œuvre de ces mesures de protection, sont prescrites, en tenant compte des recommandations de l'hydrogéologue agréé en matière d'hygiène publique, les travaux ou les opérations suivantes devront être mis en place et/ou engagés par Noréade dans l'année suivante la signature de l'arrêté préfectoral :

1. Périmètre immédiat : La surface du périmètre immédiat sera clôturée sur au moins 2 mètres de hauteur ; la clôture sera cadénassée. Il conviendra de remplacer la clôture et le portail existants. Un élagage du périmètre immédiat et une remise en état du chemin d'accès à la chambre de captage seront effectués ;
2. Mise en conformité de la chambre de captage : compte tenu de la vétusté de la chambre de captage, il doit être envisagé sa démolition et son remplacement par une chambre de captage neuve, établie dans les règles de l'art. La chambre de captage sera équipée d'un dispositif anti-intrusif avec alarme ; une margelle de sécurité et une sécurisation de la tête de forage seront réalisées ; les fenêtres de la chambre de captage seront sécurisées (pavés de verres et barreaux par exemple) ; l'intérieur de la chambre de captage sera remis en peinture ; un désamiantage sera réalisé ; la toiture de la chambre de captage sera étanchée ; le sol sera dallé ; un système de ventilation sera mis en place ;
3. Traitement de l'eau : Une chloration efficace sera assurée ;
4. Recensement et vérification des installations existantes (stockage de produits dangereux) dans le périmètre de protection rapprochée (cuves à fuel notamment) et complété le cas échéant d'une mise aux normes de sécurisation (remplacement des cuves enterrées à simple paroi par des cuves à double parois aériennes, création de bacs de rétention pour les cuves non enterrées, détecteur de fuites, ...) ;
5. Interdiction de désherbage chimique le long des voies de circulation et des fossés dans le périmètre de protection rapprochée ;
6. Volet agricole : Une campagne de sensibilisation à vocation agronomique sera mise en place avec le concours éventuel de la Chambre d'Agriculture pour préciser au sein des périmètres l'application du code des bonnes pratiques culturales, le stockage temporaire des fumiers, la maîtrise des pollutions diffuses d'origine agricole, la maîtrise de la fertilisation et de l'utilisation des produits phytosanitaires ; l'implantation éventuelle de CIPAN (Cultures Intermédiaires Pièges à Nitrates), les recommandations de stockage (betteraves, fumiers) ainsi que l'actualisation des plans d'épandage et le strict respect des périodes d'épandages, des techniques d'enfouissement et des doses d'apport sur les parcelles. Cette démarche pourra s'effectuer sous forme de journées d'animation auprès des agriculteurs exploitants au sein des périmètres de protection ;

7. Recensement et le comblement des anciens puits et/ou des puits de perte pouvant servir de puits d'infiltration situés dans l'emprise des périmètres de protection rapprochée et éloignée, le cas échéant un rebouchage au moyen de matériaux inertes et imperméables sera entrepris ;
8. Interconnexion avec une autre ressource protégée : La sécurisation de l'approvisionnement en eau doit se traduire par des interconnexions fonctionnelles avec les collectivités les plus proches ;
9. Comité de suivi : L'application de l'arrêté préfectoral du captage de Ligny-en-Cambrésis sera évoquée lors d'un comité de suivi global annuel de Noréade. Il sera composé des représentants des communes dont le territoire est concerné par les différents périmètres de protection ; de la Chambre d'Agriculture ; de la C.L.E du SAGE de l'Escaut ; de l'Agence de l'Eau ; de l'ARS ; de la DREAL, du service de la police des eaux de la DDTM et des services du Conseil Départemental du Nord et se réunira au moins une fois par an. Un bilan général sera dressé au terme des trois premières années. Un correspondant sera désigné par M. le Président de Noréade pour animer ce comité de suivi.

Ce comité pourra proposer à Monsieur le Préfet ;

- de présenter des études, les aménagements et les travaux réalisés ou en cours de réalisation figurant dans l'arrêté préfectoral relatif au captage ;
- un bilan qualitatif et quantitatif de la ressource en eau potable disponible ;
- les résultats et/ou suivis analytiques et du contrôle sanitaire sur le site de production ;
- de mettre en place un plan d'action concourant à une sécurité sanitaire du réseau de distribution publique soit par un programme d'interconnexions fonctionnelles réciproques par maillage soit par une recherche en eau complémentaire ;
- des arrêtés complémentaires destinés à aménager les servitudes prescrites dans les périmètres du site de production, au vu de l'état d'avancement des connaissances scientifiques ou des modifications de pratiques dûment constatés.

ARTICLE 7 : Les opérations citées aux articles 6.1 et 6.4 du présent arrêté seront effectuées par les soins de Noréade dans un délai de deux ans maximum.

ARTICLE 8 : Les installations, activités et dépôts visés à l'article 6.2 du présent arrêté existant dans les périmètres de protection rapprochée à la date du présent arrêté seront recensés par les soins de Noréade.

Ces activités, dépôts et installations seront examinés au cas par cas. Le directeur général de l'ARS notifiera alors au propriétaire concerné, les conditions à respecter pour la protection du captage - objet du présent arrêté - ainsi que le délai dans lequel il devra être satisfait à ces conditions ; ce délai ne pourra excéder 2 ans à compter de la date de notification du présent arrêté. Cette notification pourra se faire si nécessaire, par arrêté préfectoral.

ARTICLE 9 : Postérieurement à la date de publication du présent arrêté, le propriétaire d'une installation, activité ou dépôt réglementé, conformément à l'article 6 ci-dessus, doit avant tout début de réalisation ou modification faire part au directeur général de l'ARS de son intention, en précisant :

- les caractéristiques de son projet et notamment celles qui risquent de porter atteinte directement ou indirectement à la qualité de l'eau, ainsi qu'à son écoulement et aux milieux aquatiques associés ;
- les dispositions prévues pour parer aux risques précités.

Il aura à fournir tous les renseignements complémentaires susceptibles de lui être demandés. L'enquête hydrogéologique éventuellement prescrite par l'administration sera appréciée par un hydrogéologue agréé en matière d'hygiène publique, spécialement désigné par le directeur général de l'ARS, et aux frais du pétitionnaire.

L'administration fera connaître les dispositions prescrites en vue de la protection des eaux dans un délai maximum de trois mois à partir de la fourniture de tous les renseignements ou documents réclamés. Sans réponse de l'administration au bout de ce délai, seront réputées admises les dispositions prévues par le pétitionnaire.

ARTICLE 10 : Les propriétaires de terrains compris dans les périmètres de protection devront subordonner leurs activités au respect des obligations imposées par la protection des eaux.

Quiconque aura contrevenu aux dispositions des articles 8 à 12 du présent arrêté, sera passible des peines prévues l'article L.213-6 du code de l'environnement.

SECTION IV

NOTIFICATIONS ET PUBLICITE DE L'ARRETE

ARTICLE 11 : Annexion au plan local d'urbanisme

Les servitudes afférentes aux périmètres de protection sont annexées au plan local d'urbanisme dans les conditions définies aux articles L. 153-60 et R. 153-18 du code de l'urbanisme. En l'absence d'un tel document d'urbanisme, les dispositions sus citées devront être prises en compte lors de leurs élaborations.

Le droit de préemption prévu à l'article L. 1321-2 du code de la santé publique peut être institué dans les conditions définies par l'article L.211-1 et L.211-3 du code de l'urbanisme.

ARTICLE 12 : Informations des tiers - Publicité

Le présent arrêté sera :

- publié au recueil des actes administratifs de la préfecture du Nord ;
- affiché à la mairie de la commune concernée pendant une durée minimale de deux mois. Le certificat d'affichage en mairie attestera de l'observation de cette formalité. Il sera adressé directement à l'ARS à l'expiration du délai d'affichage ;
- inséré sous forme d'avis, par les soins du Préfet et aux frais du pétitionnaire, dans deux journaux locaux ou régionaux diffusés dans le département ;
- notifié par M. le Président Noréade à chacun des propriétaires des terrains concernés par le périmètre de protection rapprochée, par lettre recommandée avec demande d'avis de réception. Lorsque l'identité ou l'adresse d'un propriétaire est inconnue, la notification est faite au maire de la commune sur le territoire de laquelle est située la propriété soumise à servitudes, qui en assure l'affichage et, le cas échéant, la communique à l'occupant des lieux ;
- conservé par le Président Noréade et mis à disposition du public pour consultation ;

ARTICLE 13 : Sanctions applicables en cas de non-respect de la protection des ouvrages

En application de l'article L.1324-3 du code de la santé publique, le fait de ne pas se conformer aux dispositions des actes portant déclaration d'utilité publique est puni d'un an d'emprisonnement et de 15 000 € d'amendes.

En application de l'article L.1324-4 du code de la santé publique, le fait de dégrader des ouvrages publics destinés à recevoir ou à conduire des eaux d'alimentation, de laisser introduire des matières susceptibles de nuire à la salubrité dans l'eau de source, des fontaines, des puits, des citernes, des conduites, des aqueducs, des réservoirs d'eau servant à l'alimentation publique est puni de trois ans d'emprisonnement et de 45 000€ d'amende.

ARTICLE 14 : Délai de recours

Le présent arrêté est susceptible de faire l'objet d'un recours contentieux auprès du tribunal administratif de Lille dans un délai de deux mois à compter de sa notification ou de sa publication au recueil des actes administratifs de la préfecture du Nord.

ARTICLE 15 : Exécution

Le secrétaire général de la préfecture du Nord, le Président Nord, le directeur départemental des territoires et de la mer du Nord, le directeur général de l'Agence Régionale de Santé, sont chargés, chacun en ce qui le concerne, de l'exécution du présent arrêté dont copie sera adressée à :

- M. le Sous-préfet de Cambrai
- M. le Président de Noréade
- M. le Maire de Ligny-en-Cambrésis
- M. le Directeur général de l'Agence de l'Eau Artois-Picardie – division eau potable
- M. le Président de la Chambre d'Agriculture de la Région Nord - Pas-de-Calais
- Mme la Directrice générale de l'Agence Régionale de Santé Hauts-de-France (service des eaux Hauts-de-France)
- M. le Directeur départemental des Territoires et de la Mer du Nord – service eau et risques MISEN
- M. le Directeur régional de l'Environnement, de l'Aménagement et du Logement

- M. le Président du conseil départemental du Nord (D.D.D / service technique de l'eau et des déchets)
- M. le Président de la CLE du SAGE de l'Escaut

Lille, le 27 SEP. 2017

Pour le Préfet et par délégation,
Le Secrétaire général,



Olivier JACOB

Annexe :

- Plan de situation des périmètres
- Plan et état parcellaire

Le Préfet,

Del: Clary

Dossier n° 31175

INSTALLATION DES PERIMETRES DE PROTECTION DES CAPTAGES DE
LIGNY - EN - CAMBRESIS

ETAT PARCELLAIRE



N° parcelaire	Secteur concerné	Identifiant de la parcelle		Contenance cadastrale	Raison sociale	Titulaire(s) de droit		Droit	Adresse des titulaires de droit
		349	ZM			Date de naissance / SIREN	SIREN		
1	A	349	ZM	0ha32a18ca	COMMUNE DE LIGNY-EN-CAMBRESIS	18/11/1933	215903493	p	MAIRIE 59191 LIGNY EN CAMBRESIS
2	B	349	ZM	0ha38a50ca	DE LAY Jeanne Marie Flore	25/01/1954	CAMBRAI (59)	p	11 Rue Jules Guesde 59191 Ligny en Cambrais
3	B	349	ZM	0ha36a60ca	MILLOT Jean Marc Henri Hector	01/05/1952	CAMBRAI (59)	pl	15 rue SAINT Nicolas 59225 Clary
4	B	349	ZM	0ha14a70ca	MILLOT Jean Marc Henri Hector	25/01/1954	CAMBRAI (59)	pl	15 rue SAINT Nicolas 59225 Clary
5	B	349	ZM	0ha11a60ca	MILLOT Luc Marcel	07/03/1988	CAMBRAI (59)	pl	7 Rue Soté 59225 Clary
6	B	349	ZM	0ha16a70ca	CATTEAU THIERRY ROBERT	30/01/1964	CAMBRAI (59)	p	108 RUE DU MOULIN 59191 LIGNY EN CAMBRESIS
7	B	349	ZM	0ha20a29ca	CATTEAU THIERRY ROBERT	30/01/1964	CAMBRAI (59)	p	108 RUE DU MOULIN 59191 LIGNY EN CAMBRESIS
8	B	349	ZM	0ha37a43ca	CATTEAU THIERRY ROBERT	30/01/1964	CAMBRAI (59)	p	108 RUE DU MOULIN 59191 LIGNY EN CAMBRESIS
9	B	349	ZM	0ha03a62ca	CATTEAU THIERRY ROBERT	30/01/1964	CAMBRAI (59)	p	108 RUE DU MOULIN 59191 LIGNY EN CAMBRESIS
10	B	349	ZM	0ha00a03ca	DUPONT JOSELYNE MARCELLE	30/01/1964	CAMBRAI (59)	p	108 RUE DU MOULIN 59191 LIGNY EN CAMBRESIS
11	B	349	ZM	0ha00a32ca	DUPONT JOSELYNE MARCELLE	31/03/1944	BRANCOURT LE GRAND (2)	pl	9001 RUE DU MOULIN 59191 LIGNY EN CAMBRESIS
12	B	349	ZM	0ha10a26ca	HUYGHE JEAN PAUL	29/05/1947	HAVERSKERQUE (59)	pl	9001 RUE DU MOULIN 59191 LIGNY EN CAMBRESIS
13	B	349	ZM	0ha07a98ca	DUPONT JOSELYNE MARCELLE	31/03/1944	BRANCOURT LE GRAND (2)	pl	9001 RUE DU MOULIN 59191 LIGNY EN CAMBRESIS
14	B	349	ZM	0ha18a75ca	HUYGHE JEAN PAUL	29/05/1947	HAVERSKERQUE (59)	pl	9001 RUE DU MOULIN 59191 LIGNY EN CAMBRESIS
15	B	349	ZM	0ha06a00ca	HUYGHE JEAN PAUL	31/03/1944	BRANCOURT LE GRAND (2)	pl	9001 RUE DU MOULIN 59191 LIGNY EN CAMBRESIS
16	B	349	ZM	0ha15a50ca	BASILE PIERRE RAYMOND	29/05/1947	HAVERSKERQUE (59)	pl	9001 RUE DU MOULIN 59191 LIGNY EN CAMBRESIS
17	B	349	ZD	0ha17a70ca	LACOMBLEZ ERIC RAYMOND RENE	13/03/1938	LIGNY HAUCOURT (59)	u	18 RUE DE CAULLERY 59191 LIGNY EN CAMBRESIS
18	B	349	ZD	0ha55a50ca	THUIN SUZANNE MARIE LOUISE	07/12/1925	LIGNY HAUCOURT (59)	u	18 RUE DE CAULLERY 59191 LIGNY EN CAMBRESIS
19	B	349	ZD	0ha05a40ca	LACOMBLEZ ERIC RAYMOND RENE	15/07/1987	LE CATEAU CAMBRAIS (59)	u	18 RUE DE CAULLERY 59191 LIGNY EN CAMBRESIS
20	B	349	ZD	0ha07a40ca	THUIN SUZANNE MARIE LOUISE	07/12/1925	LIGNY HAUCOURT (59)	u	18 RUE DE CAULLERY 59191 LIGNY EN CAMBRESIS
21	B	349	ZD	0ha08a10ca	DUPONT JOSELYNE MARCELLE	31/03/1944	BRANCOURT LE GRAND (2)	pl	9001 RUE DU MOULIN 59191 LIGNY EN CAMBRESIS
22	B	349	ZD	0ha08a10ca	HUYGHE JEAN PAUL	29/05/1947	HAVERSKERQUE (59)	pl	9001 RUE DU MOULIN 59191 LIGNY EN CAMBRESIS
23	B	349	ZD	0ha07a40ca	COMMUNE DE LIGNY-HAUCOURT-BUREAU D'APRES SOCIALE			p	MAIRIE 59191 Ligny en Cambrais
24	B	349	ZD	0ha08a10ca	ARPIN ERIC JEAN	07/02/1963	CAULLERY (59)	p	18 RUE CHARLES GIDE 59191 CAULLERY
25	B	349	ZD	0ha07a40ca	LEVEQUE ARLETTE JEANNE	07/11/1939	CAMBRAI (59)	u	66 RUE CAMILLE DESMOULINS 80000 AMIENS
26	B	349	ZD	0ha08a10ca	VASSEUR NICOLE PASCALE	25/03/1951	CAMBRAI (59)	u	1 RUE DE LA BAILEY 80480 SALOUEL
27	B	349	ZD	0ha08a10ca	BALLAND CHRISTIAN EDMOND CHARLES	18/08/1947	SELVIGNY (59)	p	LE CRISTAL EDEN 10 RUE MERIMEE 06310 LE CANNET

21	B	349	ZD	102	1ha20a00ca	COLAR LUCIENNE ANGELE CLAUDIA RICHEZ JEAN-PAUL CLAUDE	16/11/1988 ANNEUX (59) 17/03/1944 SECLIN (59)	pl pl	FONDATION DENIS LEMETTE 1 RESIDENCE ELSA TRIOLET 59172 ROBUIX 75 RUE SAUSSURE 75017 PARIS
22	B	349	ZD	107	0ha32a60ca	RICHEZ MARIE CHANTAL ANDREE ROSA RICHEZ MONIQUE RENEE ELIANE CELESTE	06/01/1935 POINT-EN-VEDIN (62) 05/07/1932 POINT-EN-VEDIN (62)	pl pl	RES PERAHIM-APT 34 57 BD PATER 59300 VALENCIENNES PAR M GILLARD 30 RUE CAPRON 59300 VALENCIENNES
23	B	349	ZD	165	0ha09a20ca	SEBERT PHILIPPE SEBERT PHILIPPE	24/12/1965 CAMBRAI (59)	p	42 RUE RILES GUESDE 59217 CATTENIERES
24	B	349	ZD	108	0ha02a80ca	BASILE PIERRE RAYMOND LACOMBLEZ ERIC RAYMOND RENE	13/03/1938 LIGNY HAUCOURT (59) 15/07/1987 LE CATEAU CAMBRAIS (59)	pl pl	IN RUE DE CAULLERY 59191 LIGNY EN CAMBRESIS 1 VC BRUNEHAUT 59222 CROIX-CALLUVAU
25	B	349	ZD	164	1ha47a50ca	THUIN SUZANNE MARIE LOUISE SEBERT PHILIPPE	07/12/1925 LIGNY HAUCOURT (59) 24/12/1965 CAMBRAI (59)	pl pl	18 RUE DE CAULLERY 59191 LIGNY EN CAMBRESIS 42 RUE RILES GUESDE 59217 CATTENIERES
26	B	349	ZD	168	0ha08a34ca	LACOMBLEZ ERIC RAYMOND RENE THUIN SUZANNE MARIE LOUISE	15/07/1987 LE CATEAU CAMBRAIS (59) 07/12/1925 LIGNY HAUCOURT (59)	pl pl	1 VC BRUNEHAUT 59222 CROIX-CALLUVAU 18 RUE DE CAULLERY 59191 LIGNY EN CAMBRESIS
27	B	349	ZD	169	0ha16a29ca	THUIN SUZANNE MARIE LOUISE THUIN ANDREE GERMAINE	07/12/1925 LIGNY HAUCOURT (59) 19/05/1931 LIGNY HAUCOURT (59)	pl pl	1 VC BRUNEHAUT 59222 CROIX-CALLUVAU 18 RUE DE CAULLERY 59191 LIGNY EN CAMBRESIS
28	B	349	ZD	113	0ha9ca10ca	QUENNESSON GASTON JEAN JOSEPH DAMASE COMMUNE DE LIGNY HAUCOURT BUREAU D AIDE SOCIALE	09/03/1939 LIGNY HAUCOURT (59) 08/08/1962 CAMBRAI (59)	pl pl	37 RUE EMILE ZOLA 59127 WALINCOURT SELVIGNY 27 RUE DES BRUYERES 93260 LES LILAS
29	B	349	ZD	111	0ha05a50ca	LEVOQUE MICHEL FRANCOIS BRICOUT JOSIANE MARCELLE	14/08/1931 CAULLERY (59) 23/09/1953 LIGNY-HAUCOURT (59)	p p	MAIRIE 59191 LIGNY EN CAMBRESIS 7 RUE CERES 93600 AULNAY SOUS BOIS
30	B	349	ZD	96	0ha23a50ca	CLAISSE GERARD EUGENE CYRILLE CLAISSE PHILIPPE	20/08/1942 CATTENIERES (59) 30/03/1939 LIGNY-HAUCOURT (59)	pl pl	65 RUE DU MOULIN 59191 LIGNY EN CAMBRESIS 65 RUE DU MOULIN 59191 LIGNY EN CAMBRESIS
31	B	349	ZD	97	0ha18a10ca	BELOT NATHALIE CARMEN MARGUERITE DEJARDIN ERIC GRATIEN	09/03/1972 CAMBRAI (59) 08/12/1962 CAMBRAI (59)	pl pl	42 RUE JEAN JACQUES ROUSSEAU 59191 LIGNY EN CAMBRESIS 4 RUE EMILE ZOLA 59191 CAULLERY
32	B	349	ZD	98	0ha17a70ca	BOURLET FERDINAND HENRI ERNEST DELHALLE CLAIRE IRENE	24/10/1925 CAULLERY (59) 03/05/1924 LIGNY HAUCOURT (59)	pl pl	40 RUE DE CAULLERY 59191 LIGNY EN CAMBRESIS
33	B	349	ZD	99	0ha17a70ca	BELOT NATHALIE CARMEN MARGUERITE DEJARDIN ERIC GRATIEN	08/08/1966 CAMBRAI (59) 05/12/1962 CAMBRAI (59)	pl pl	MAIRIE 59191 LIGNY EN CAMBRESIS 4 RUE EMILE ZOLA 59191 CAULLERY
34	B	349	ZD	100	0ha76a50ca	COMMUNE DE LIGNY HAUCOURT BUREAU D AIDE SOCIALE ARPIN Marie Eve Françoise Renelde	06/12/1940 MONTIGNY EN CAMBRAIS (59) 16/03/1962 MONTIGNY EN CAMBRAIS (59)	p pl	MAIRIE 59191 Ligny en Cambrais 7 Rue Pasteur 59225 Montigny en Cambrais
35	B	349	ZD	101	0ha38a00ca	DRANCOURT David Ferdinand DRANCOURT Florence Rachet	21/04/1963 MONTIGNY EN CAMBRAIS (59) 04/05/1972 CAMBRAI (59)	pl pl	13 Rue de Busigny 59580 Bertuy 128 Rue 86 Cambrai 59191 Ligny en Cambrais
36	B	349	ZM	236	2ha75a80ca	DRANCOURT Jean Pascal André BASILE PIERRE RAYMOND	24/12/1960 MONTIGNY EN CAMBRAIS (59) 13/05/1938 LIGNY HAUCOURT (59)	p pl	7 Rue Pasteur 59225 Montigny en Cambrais 37 Rue Gambetta 59225 Montigny en Cambrais
37	B	349	ZM	235	1ha40a70ca	LACOMBLEZ ERIC RAYMOND RENE THUIN SUZANNE MARIE LOUISE	15/07/1987 LE CATEAU CAMBRAIS (59) 07/12/1925 LIGNY HAUCOURT (59)	pl pl	18 RUE DE CAULLERY 59191 LIGNY EN CAMBRESIS 1 VC BRUNEHAUT 59222 CROIX-CALLUVAU
38	B	349	ZM	28	0ha60a00ca	MERIAUX PATRICK JEAN-MICHEL CORBEAU VERONIQUE HENRIETTE LEONIE	23/03/1961 VENDHUILE (02) 28/02/1963 CAMBRAI (59)	pl pl	18 RUE DE CAULLERY 59191 LIGNY EN CAMBRESIS 13 RUE DE MONTIGNY 59191 LIGNY EN CAMBRESIS
39	B	349	ZD	90	1ha00a00ca	GRUPEMENT FONCIER AGRICOLE LA BRUYERE LECOMTE YVES AUGUSTE EMILE	SIREN: 442546643 30/07/1932 LIGNY-HAUCOURT (59)	p p	13 RUE DE MONTIGNY 59191 LIGNY EN CAMBRESIS 13 RUE DE MONTIGNY 59191 LIGNY EN CAMBRESIS
40	B	349	ZD	91	1ha53a00ca	ASS FONCIERE DU REMEMBRAMENT DE CAULLERY MILLOT DANIEL HENRI AMEDEE	27/05/1952 CLARY (59)	p	MAIRIE DE CAULLERY 59191 CAULLERY 48 RUE PIERRE CURIE 59191 LIGNY EN CAMBRESIS
41	B	349	ZD	92	0ha19a40ca	OTTEVAERE THIERRY MARCEL MAURICE CTNE COM ACTION SOCIALE CAMBRAI	09/01/1969 CAMBRAI (59)	p	235 CR N 2 DT CHEM DU LOUP 99428 VILLEPOTTE 10 LA BOULETTE 59550 LE FAUVIL
42	B	349	ZM	260	0ha26a20ca	ASS FONCIERE DU REMEMBRAMENT DE LIGNY HAUCOURT LARUELLE MICHEL FELIX	ASS FONCIERE DU REMEMBRAMENT DE LIGNY HAUCOURT 17/08/1949 CAULLERY (59)	p pl	5 RUE ACHILLE DURIEUX 59407 CAMBRAI CEDEX 382 MAIRIE DE LIGNY HAUCOURT 59191 LIGNY EN CAMBRESIS
43	B	349	ZM	259	0ha25a60ca	LARUELLE MICHEL FELIX LECOMTE MAJIN EMILE	26/10/1977 CAMBRAI (59) 06/03/1968 CAMBRAI (59)	p pl	3 RUE ROGER SALENGRO 59191 CAULLERY
44	B	349	ZM	257	0ha38a60ca	NOGUEIRA DE PINHO MARIA DE FATIMA	11/04/1968 Portucale (09)	pl	13 RUE ASSE 59225 CLARY
45	B	349	ZM	152	0ha10a90ca			pl	
46	B	349	ZD	112	0ha14a20ca			pl	
47	B	349	ZM	261	0ha18a50ca			pl	

349	ZM	239	1ha17a80ca	CCAS CAMBRAI	265901223	P	5 rue archille durieux 59407 cambrai cedex 382
349	ZM	281	1ha29a17ca	MILLOT Daniel Henri Armandee	27/09/1952 CLARY (59)	P	215 CR N25 dit chem du loup 59420 Villepinite
349	ZM	282	1ha47a12ca	MILLOT Daniel Henri Armandee	27/09/1952 CLARY (59)	P	215 CR N25 dit chem du loup 59420 Villepinite
349	ZM	284	0ha92a89ca	LEMPLEUR Jean Luc Jules	31/11/1950 CLARY (59)	P	418 rue georges Clemenceau 59238 Mareetz
349	ZM	287	1ha17a50ca	LECOMTE Jean-Louis frenee	07/10/1959 CAMBRAI(59)	P	16 rue de Cambrai 59191 Ligny en Cambresis
349	ZM	285	0ha17a80ca	WATTIN Marie Jeanne Henriette	11/06/1936 CLARY (59)	P	APT28 Rue Ingenieur Robert Keller 75015 Paris
349	ZM	286	ha17a24ca	LECOMTE Jean-Louis Irenée	07/10/1959 CAMBRAI(59)	P	16 rue de Cambrai 59191 Ligny en Cambresis
349	ZM	243	0ha24a90ca	FAREZ Georges Augustin Albert	17/04/1924 CLARY (59)	P	20 av Victor Hugo 51800 Brunoy
349	ZM	242	0ha52a60ca	LARGILLIERE Marie-Agnes Berthe Irene	28/01/1954 CAMBRAI (59)	PI	15 rue SAINT Nicolas 59225 Clary
349	ZM	84	0ha07a20ca	MILLOT Jean Marc Henri Hector	01/05/1952 CAMBRAI (59)	PI	72 Rue du Docteur Nick 59540 Beaumont en Cambrais
349	ZM	85	0ha08a90ca	MERESSE Bernard Claude Alexandre Omer	07/05/1953 CAMBRAI (59)	PI	98 Rue du Moulin 59191 Ligny en Cambrais
349	ZM	86	0ha08a00ca	MERESSE Emmanuel Bernard Jacques	25/08/1959 CAMBRAI (59)	PI	18 RUE DE CAULLERY 59191 LIGNY EN CAMBRESIS
349	ZM	85	0ha08a90ca	BASILE PIERRE RAYMOND	13/03/1938 LIGNY HAUCOURT (59)	PI	1 VC BRUHEHAUT 59222 CROIX-CALUYAU
349	ZM	86	0ha08a00ca	LACOMBLEZ ERIC RAYMOND RENE	15/07/1987 LE CATEAU CAMBRAIS (59)	PI	18 RUE DE CAULLERY 59191 LIGNY EN CAMBRESIS
349	ZM	33	0ha12a50ca	THUIN SUZANNE MARIE LOUISE	07/12/1925 LIGNY HAUCOURT (59)	UI	18 RUE DE CAULLERY 59191 LIGNY EN CAMBRESIS
349	ZM	32	0ha18a80ca	BASILE PIERRE RAYMOND	13/03/1938 LIGNY HAUCOURT (59)	UI	18 RUE DE CAULLERY 59191 LIGNY EN CAMBRESIS
349	ZD	114	0ha23a00ca	LACOMBLEZ ERIC RAYMOND RENE	15/07/1987 LE CATEAU CAMBRAIS (59)	UI	1 VC BRUHEHAUT 59222 CROIX-CALUYAU
349	ZM	283	0ha05a06ca	THUIN SUZANNE MARIE LOUISE	07/12/1925 LIGNY HAUCOURT (59)	UI	18 RUE DE CAULLERY 59191 LIGNY EN CAMBRESIS
349	ZM	263	0ha02a80ca	BASILE PIERRE RAYMOND	13/03/1938 LIGNY HAUCOURT (59)	UI	18 RUE DE CAULLERY 59191 LIGNY EN CAMBRESIS
349	ZM	264	1ha64a60ca	LACOMBLEZ ERIC RAYMOND RENE	15/07/1987 LE CATEAU CAMBRAIS (59)	UI	18 RUE DE CAULLERY 59191 LIGNY EN CAMBRESIS
349	ZM	265	0ha04a60ca	THUIN SUZANNE MARIE LOUISE	07/12/1925 LIGNY HAUCOURT (59)	UI	18 RUE DE CAULLERY 59191 LIGNY EN CAMBRESIS
349	ZM	274	0ha07a40ca	COMARINE DE LIGNY HAUCOURT BUREAU D AIDE SOCIALE	07/12/1925 LIGNY HAUCOURT (59)	UI	18 RUE DE CAULLERY 59191 LIGNY EN CAMBRESIS
349	ZM	275	0ha18a90ca	LARUELLE MICHEL FELIX	17/08/1949 CAULLERY (59)	P	Mairie 59191 Ligny en Cambrais
349	ZM	267	0ha62a70ca	LARUELLE STEPHANE RAYMOND FERRAND	26/10/1977 CAMBRAI (59)	PI	3 RUE ROGER SALENGRO 59191 CAULLERY
349	ZM	262	0ha75a40ca	ASSOCIATION FONCIERE DE REMEMBREMENT	Siren:295900203	P	3 RUE ROGER SALENGRO 59191 CAULLERY
349	ZD	115	0ha00a05ca	ASSOCIATION FONCIERE DE REMEMBREMENT	Siren:295900203	P	Mairie DE CLARY 59225 CLARY
349	ZD	93	0ha72a80ca	ASSOCIATION FONCIERE DE REMEMBREMENT	Siren:295900203	P	LE MOULIN DE PIERRE 9001 RTE DE CLARY 59181 LIGNY EN CAMBRESIS
349	ZD	94	0ha58a80ca	ASSOCIATION FONCIERE DE REMEMBREMENT	Siren:295900203	P	Mairie DE CLARY 59225 CLARY
349	ZD	95	0ha3a890ca	LARUELLE SERGE HENRI PROSPER	09/07/1947 CAULLERY (59)	P	Mairie DE CLARY 59225 CLARY
				LARUELLE SERGE HENRI PROSPER	09/07/1947 CAULLERY (59)	P	Mairie DE CLARY 59225 CLARY
				FLAMENT MARIE THERESE	25/04/1931 clary (59)	P	7 RUE EMILE ZOLA 59191 CAULLERY
				GAVE JEAN-MICHELE	10/01/1950 CAMBRAI (59)	P	7 RUE EMILE ZOLA 59191 CAULLERY
				BELOT NATHALIE CARMEN MARGUERITE	08/08/1966 CAMBRAI (59)	P	PAR MAIRIE BERNARD PAULENI 11 RUE JULES FERRY 59127 WALLINGHRY AL LIGNY
				DEJARDIN ERIC GRATIEN	06/12/1962 CAMBRAI (59)	PI	77 RUE DE LA REPUBLIQUE 59238 MARETZ
				BELOT NATHALIE CARMEN MARGUERITE	08/08/1966 CAMBRAI (59)	PI	4 RUE EMILE ZOLA 59191 CAULLERY
				DEJARDIN ERIC GRATIEN	06/12/1962 CAMBRAI (59)	PI	4 RUE EMILE ZOLA 59191 CAULLERY
				TAISNE BERNARD JEAN JOSEPH	02/03/1951 HAUCOURT (59)	P	23 RUE HIPPOLYTE ROBERT 59191 LIGNY EN CAMBRESIS

Porter à connaissance du Plan Local d'Urbanisme de la commune de Ligny-en-Cambrésis

Volet air

L'analyse de l'état initial devra porter sur les enjeux du territoire : population exposée, établissements sensibles et positionner la problématique « pollution atmosphérique induite par les transports » par rapport à la pollution atmosphérique globale dans la Communauté de communes du Caudrésis-Catésis. Il en sera de même pour la problématique « bruit induit par les transports » par rapport au bruit dans l'environnement.

1. Schéma Régional Climat Air Energie

L'Etat et la Région ont élaboré conjointement le Schéma Régional Climat Air Energie (SRCAE) prévu par l'article 68 de la Loi Grenelle 2. Il décline aux échelles régionales une partie du contenu de la législation européenne sur le climat et l'énergie. Le SRCAE a été arrêté le 25 août 2011.

Les orientations prises dans le PLU de la commune de Ligny-en-Cambrésis devront être compatibles avec les orientations définies dans le SRCAE (<http://www.srcae-5962.fr>). La mise en compatibilité des plans existants doit intervenir dans un délai de 3 ans à compter de l'adoption du SRCAE. Ce schéma a également pour objectif de décliner régionalement le plan national « particules » (inclus dans le Plan National Santé Environnement 2^{ème} génération) lequel fixe pour les PM_{2,5} pour 2015 une valeur cible de 10 µg/m³ ainsi qu'un objectif réglementaire de 15 µg/m³.

La traduction des engagements issus du Grenelle prend en compte les spécificités du territoire, ainsi il s'inscrit dans une perspective de participation pleine et entière à l'atteinte des cibles nationales. A ce titre, les déclinaisons des objectifs nationaux définis au niveau régional sont :

- Viser une réduction de 20% d'ici 2020, des consommations énergétiques finales par rapport à celles constatées en 2005.
- Viser une réduction de 20% d'ici 2020, des émissions de gaz à effet de serre par rapport à celles constatées en 2005.
- Viser une réduction de 75% d'ici 2050, des émissions de gaz à effet de serre par rapport à celles constatées en 2005.
- Viser un effort de développement des énergies renouvelables supérieur à l'effort national
- Réduire les émissions des polluants atmosphériques dont les normes sont régulièrement dépassées, ou approchées : les oxydes d'azote et les particules.

Le SRCAE pointe plus spécialement la question des particules dans l'air et le contentieux en cours avec l'Europe sur cette question (dépassement de la moyenne journalière de 50 µg/m³ en PM₁₀ plus de 35 jours/an). Le SRCAE a évalué que l'ensemble de la région était concerné par ce dépassement et a classé quasiment l'intégralité (1522 communes sur 1547) de la région en communes sensibles.

2. Plan de protection de l'Atmosphère

Le plan de protection de l'atmosphère (PPA) du Nord-Pas-de-Calais approuvé le 27 mars 2014 définit et recense les mesures à mettre en œuvre afin de réduire les pollutions atmosphériques. Les propositions de mesures devront prendre en compte tous les secteurs d'activité ayant un impact fort sur la qualité de l'air : transport/mobilité, activités productives et résidentielles/urbanisme. Le PPA doit être compatible avec les grandes orientations données par le schéma régional climat-air-énergie et les mesures prises dans le PLU devront être du moins cohérentes avec le PPA.

Aussi, la prise en compte de l'évolution de ce document cadre et l'intégration des actions prescriptives et volontaires qui en seront issues au sein du PLU sont nécessaires. Certaines actions réglementaires et d'accompagnement, incitatives sous forme de fiches visent les problématiques liées au transport et à la prise en compte de la qualité de l'air :

- réglementaire 5 : rendre progressivement obligatoire les Plans de Déplacements Entreprises, Administration et d'Etablissements Scolaires ;
- réglementaire 6 : organiser le covoiturage dans les zones d'activités de plus de 5000 salariés ;
- réglementaire 7 : réduire de façon permanente la vitesse et mettre en place la régulation dynamique sur plusieurs tronçons sujets à la congestion en région Nord Pas de Calais ;
- accompagnement 1 : promouvoir la charte « CO₂, les transporteurs s'engagent » en région Nord Pas de Calais ;
- accompagnement 2 : développer les flottes de véhicules moins polluants ;
- accompagnement 3 : promouvoir les modes de déplacements moins polluants ;
- accompagnement 8 : placer les habitants en situation d'agir dans la durée en faveur de la qualité de l'air.

3. Impact sanitaire

L'impact sanitaire de la pollution atmosphérique est connu et largement documenté : hospitalisation pour cause cardio-vasculaire ou pour cause respiratoire, décès anticipé, cancer du poumon... Des études récentes permettent de mieux évaluer les risques et les bénéfices de certaines politiques. Ainsi l'étude internationale APHEKOM (www.aphekom.org) a mis en évidence pour la ville de Lille un gain potentiel de 5,8 mois d'espérance de vie pour les adultes de 30 ans et plus si les concentrations en PM_{2,5} étaient réduites de 16,6 µg/m³ (valeur actuelle) à la valeur guide proposée par l'OMS (10 µg/m³).

Une étude réalisée par l'ORS Ile-de-France amène des arguments sur les bénéfices et les risques de la pratique du vélo. <http://www.ors-idf.org/index.php/component/content/article/642-les-benefices-et-les-risques-de-la-pratique-du-velo-evaluation-en-ile-de-france>.

Les bénéfices pour la santé sont 20 fois supérieurs aux risques induits, ratio lié au bénéfice de l'activité physique. Les risques liés à l'exposition à la pollution atmosphérique restent plus élevés que les risques d'accidentologie mais ils peuvent diminuer avec des niveaux d'exposition moins élevés.

Ce risque devient négligeable au regard des bénéfices dès lors que les concentrations visées par le Plan Particulaire sont atteintes, cela permettrait une diminution de la mortalité anticipée de 20% avec une concentration de 15µg/m³ et de 50% avec une concentration de 10µg/m³. Seuls des itinéraires fluides pour les cyclistes et à l'écart des grands axes de circulation pourraient diminuer leur niveau d'exposition aux polluants

L'aménagement des pistes cyclables devra se faire de manière à séparer les flux des cyclistes et des automobiles de manière à limiter l'exposition des cyclistes à la pollution automobile. Les pistes cyclables séparées seront à privilégier pour des questions de sécurité mais également d'exposition des cyclistes à la pollution atmosphérique.

Le GEREMA (ex CERTU) et l'ADEME ont publié un guide en novembre 2008 « Agir contre l'effet de serre, la pollution de l'air et le bruit dans les plans de déplacements urbains - Approches et méthodes » qui pourra utilement orienter le travail de la collectivité en matière de propositions d'actions

à intégrer au volet déplacement du PLU ainsi que l'évaluation de leur impact sur la qualité de l'air et sur la qualité de l'environnement sonore. De même, un guide « Evaluation environnementale des plans de déplacements urbains » publié en 2008 peut vous apporter des éléments d'orientation mais surtout de diagnostic et d'évaluation du précédent PLU (guides disponibles gratuitement sur le site du CEREMA).

Enfin, une attention particulière doit également être apportée à la végétalisation des espaces verts afin d'éviter de planter des essences susceptibles de provoquer des réactions allergiques. Le guide d'information « *Végétation en ville* » du Réseau national de surveillance aérobiologique (RNSA) est disponible sur le site web « <http://www.vegetation-en-ville.org/> ».

Volet bruit

S'agissant du bruit, l'OMS a défini des valeurs guides pour les zones résidentielles (50 dB(A) pour une gêne moyenne et 55 dB(A) pour une gêne sérieuse). Elle a également défini une valeur guide pour les niveaux de bruit de nuit de 40 dB(A) (<http://www.euro.who.int/en/health-topics/environment-and-health/noise/publications>) correspondant à la valeur la plus faible en deçà de laquelle aucun effet sanitaire n'a été constaté (LOAEL – Lowest Observed Adverse Effect Level). L'évaluation des expositions des populations pourrait être basée sur les niveaux OMS.

Des campagnes de mesures doivent être mises en œuvre pour élaborer un état initial du bruit et permettre à terme l'évaluation du PLU. Une attention particulière devra être apportée aux durées et périodes de mesures de façon à s'assurer de la représentativité de ces mesures. Une modélisation avant-projet pourra ainsi déterminer la présence potentielle de nuisance sonore.

Volet eau

1. Eau destinée à la consommation humaine

Au titre de l'article R.123-14 du code de l'urbanisme, les annexes graphiques du PLU doivent comprendre, à titre informatif, les schémas des réseaux d'eau existants ou en cours de réalisation, en précisant les emplacements retenus pour tout captage d'eau et installation de traitement et de stockage des eaux destinées à la consommation humaine.

En particulier, le dossier devra présenter les éléments suivants :

- le réseau hydrographique superficiel ;
- les nappes existantes (nature, hydrogéologie) ;
- les éléments de la commune repris dans le cadre du schéma départemental de l'alimentation de l'eau publique.

Concernant la protection de la ressource en eau destinée à la consommation humaine, l'attention de la commune devra être attirée sur les problématiques suivantes :

- un état de la qualité de l'eau d'adduction publique et de la quantité d'eau disponible devra apparaître au dossier ;
- le projet d'urbanisme devra être justifié vis-à-vis de la quantité disponible de la ressource en eau d'alimentation publique existante ;
- un bilan de la consommation globale de la commune et de la ressource devra être présenté dans le dossier et le projet d'urbanisme devra être justifié vis à vis de la quantité disponible de la ressource en eau d'alimentation publique existante. (150 litres/jour/habitant à prendre en compte dans les perspectives d'augmentation des populations) ;
- les besoins en eau de la collectivité pour réaliser les projets autres que les opérations d'aménagement liées à l'habitat doivent être en adéquation avec les ressources en eau disponibles. (eau industrielle, agro-alimentaire ...) ;
- les réseaux d'eau publique se doivent d'être de dimension suffisante afin de permettre l'extension de l'urbanisation et le maillage des fins de réseau est à privilégier.

Le document de PLU devra ainsi indiquer l'origine de l'eau ainsi que la personne responsable de la production et de la distribution de l'eau (PRPDE).

La commune de Ligny-en-Cambrésis est alimentée par une station: LIGNY EN CAMBRESIS PRODUCTION NOREADE.

La commune de Ligny-en-Cambrésis est impactée par les périmètres de protection du forage FI LIGNY EN CAMBRESIS (arrêté de déclaration d'utilité publique daté du 27 septembre 2017). Celui-ci impose des servitudes qui doivent être inscrites dans le règlement du PLU et figurer sur les annexes graphiques.

Au regard des résultats du contrôle sanitaire de l'eau destinée à la consommation humaine réalisé en 2017, celle-ci présente une très bonne qualité bactériologique. Elle est restée conforme aux exigences de qualité réglementaires fixées pour les substances indésirables, les substances toxiques et les pesticides. Concernant la teneur en ions perchlorates, elle respecte les recommandations en vigueur conformément à l'arrêté préfectoral du 25 octobre 2012. Le détail de la qualité de l'eau par unité de distribution est joint à ce porter à connaissance.

Enfin, l'ARS rappelle que le décret n°2008-652 du 2 juillet 2008 relatif à la déclaration des dispositifs de prélèvement, puits ou forages réalisés à des fins d'usage domestique de l'eau et à leur contrôle ainsi qu'à celui des installations privées de distribution d'eau potable impose que « tout prélèvement, puits ou forage réalisé à des fins d'usage domestique de l'eau tel que défini par l'article R.214-5 du Code de l'Environnement doit faire l'objet d'une déclaration auprès du maire de la commune concernée. La commune doit ensuite renseigner l'existence de ces puits dans la base de données nationale des déclarations de forages domestiques créée par le ministère chargé de l'écologie, selon les modalités de l'article R.2224-22 du Code Général des Collectivités Territoriales. »

2. La réutilisation des eaux de pluie

En cas de réutilisation des eaux de pluie, il convient que le PLU indique que les prescriptions de l'arrêté du 21 août 2008 relatif à la récupération des eaux de pluie et à leur usage à l'intérieur et à l'extérieur des bâtiments doivent être respectées. Cet arrêté s'applique à l'ensemble des bâtiments, qu'ils soient raccordés ou non à un réseau public de distribution d'eau potable (les écoles primaires et les crèches ainsi que les établissements sanitaires et médico-sociaux notamment ne peuvent pas être équipés de dispositif de récupération d'eau pluviale pour usage à l'intérieur du bâtiment).

Volet sols

Avant tout projet d'aménagement, il convient de s'assurer de la compatibilité de l'état des milieux avec l'usage futur du site. Pour ce faire, le guide relatif aux « Modalités de gestion et de réaménagement des sites pollués » ainsi que les textes en matière de sites et sols pollués (les circulaires du 8 février 2007) constituent le mode d'emploi des démarches en cas de découverte de pollution pendant les réaménagements urbains.

Le dossier devra comprendre un recensement :

- des sites et des sols pollués ou potentiellement pollués ;
- des sites industriels et activités de services, anciens ou actuels, ayant eu une activité potentiellement polluante.

Afin de vous aider dans votre recherche, 2 bases de données sont à votre disposition :

- BASOL (<http://basol.developpement-durable.gouv.fr>), qui est un inventaire des sites et sols pollués ou potentiellement pollués appelant une action des pouvoirs publics.
- BASIAS (<http://basias.brgm.fr>), qui est un inventaire des sites industriels et activités de services, anciens ou actuels, ayant eu une activité potentiellement polluante.

L'ARS demande que la liste de ces sites soit citée dans le rapport de présentation, et que le règlement des zones où se situent ces sites fasse mention de leur existence et des restrictions d'usage qui s'y appliquent.

L'exhaustivité de ces bases n'est toutefois pas assurée. Il convient donc également de se référer aux données documentaires et historiques de la commune (archives communales, cadastres...) pour s'assurer de l'état des sols avant tout projet d'aménagements.

Par ailleurs, la circulaire du 8 février 2007 relative à l'implantation sur des sols pollués d'établissements accueillant des populations sensibles précise que la construction de ces établissements, définis comme l'ensemble des établissements accueillant des personnes de 0 à 18 ans et les aires de jeux et espaces verts attenants, doit être évitée sur les sites pollués.

Champs électromagnétiques

Le PLU doit respecter les contraintes liées aux lignes électriques et aux relais de radiotéléphonie.

L'ARS attire notamment votre attention sur le décret n°2002-775 relatif aux valeurs limites d'exposition du public aux champs électromagnétiques émis par les équipements utilisés dans les réseaux de télécommunication ou par les installations radioélectriques.

L'ARS attire également votre attention sur l'avis de l'AFSSET (Agence française de sécurité sanitaire de l'environnement et du travail) du 29 mars 2010 dans lequel elle estime qu'il est justifié, par précaution, de ne plus augmenter le nombre de personnes sensibles exposées autour des lignes de transport d'électricité à très hautes tensions et de limiter les expositions. Cette recommandation peut prendre la forme de la création d'une zone d'exclusion de nouvelles constructions d'établissements recevant du public (hôpitaux, écoles...) qui accueillent des personnes sensibles (femmes enceintes et enfants) d'au minimum 100 m de part et d'autre des lignes de transports d'électricité à très hautes tensions. Corrélativement, les futures implantations des lignes de transport d'électricité à très hautes tensions devront être écartées de la même distance des mêmes établissements. Cette zone peut être réduite en cas d'enfouissement de la ligne. L'AFSSET remarque que les dispositions législatives et réglementaires ont certes déjà été prises pour limiter les constructions à proximité de lignes de transport d'électricité à très hautes tensions en créant des servitudes d'utilité publique (loi du 13 décembre 2000 relative à la solidarité et au renouvellement urbains, décret du 19 août 2004) mais celles-ci visent uniquement des considérations de gestion de lignes. »

L'instruction du 15 avril 2013 relative à l'urbanisme à proximité des lignes de transport d'électricité recommande aux gestionnaires d'établissements et aux autorités compétentes en matière d'urbanisme de ne pas implanter de nouveaux établissements sensibles dans des zones exposées à un champ magnétique supérieur à 1 µT.

De plus, il est à préciser que la construction d'antennes-relais est soumise aux dispositions du PLU, qui peut prévoir des limitations à leur implantation, à condition de le justifier dans son rapport de présentation (cf. arrêt du Conseil d'Etat n°350380 du 17/07/2013).

L'avis de l'Agence Régionale de Santé sur document final devra être sollicité dans le cadre de l'élaboration de l'avis de l'autorité environnementale (décret n°2011-210 du 24 février 2011).



Marie FELIX
Chargée de réglementation
Orange
UPR Nord Est
21080 Dijon Cedex 9
03 90 31 40 33
uprne.artquaranteneuf@orange.com

Courrier arrivé SEPAT	
Le	24/08
Planification	0
N. Lefebvre	
Analyses territoriale :	
F. Lefebvre	
C. Fauconnier	Direction Départementale des Territoires et de la Mer
S. Geronzi	Service études, planification et analyses territoriales
V. Sarrailh	Unité planification
J.-P. Carré	A l'attention de M. Manney CLERBOUT
GVD	62 Boulevard de Belfort
	CS. 90007
	59042 LILLE CEDEX
Visa	UL

Dijon, le 20 août 2018

Objet : Commune de LIGNY EN CAMBRESIS – Révision du PLU

Monsieur,

Dans le cadre de la concertation visée aux articles L 300-2 et L 123-6 du code de l'urbanisme, j'accuse réception de votre courrier concernant la révision du PLU de la commune de LIGNY EN CAMBRESIS.

Nous portons à votre attention les références du site de l'ANFR qui vous permettra de trouver l'ensemble des éléments concernant votre demande via le lien internet ci-dessous :

<https://www.cartoradio.fr/cartoradio/web/>

Les dispositions légales relatives aux réseaux de communications électroniques me conduisent à vous faire part des observations d'Orange ci-dessous :

Servitudes :

Les articles L48, L54 à L56.1, L57 à L62.1 du code des postes et communications électroniques (CPCE) instituent un certain nombre de servitudes attachées aux réseaux de communications électroniques.

Les services de la Préfecture doivent vous communiquer, si elles existent sur le territoire de votre commune, les éventuelles servitudes d'utilité publique mentionnées ci-dessus

Ces servitudes sont également consultables par tous sur le site de l'ANFR (Agence Nationale des Fréquences Radio), y compris par la Mairie.

Droit de passage sur la DPR :

Orange est en charge de la fourniture du service universel sur l'ensemble du territoire national et bénéficie en tant qu'opérateur de réseaux ouverts au public d'un droit de passage sur le domaine public routier.

L'article L47 du CPCE qui institue ce droit de passage mentionne en effet que « L'autorité gestionnaire du domaine public routier doit prendre toutes dispositions utiles pour permettre l'accomplissement de l'obligation



d'assurer le service universel. Elle ne peut faire obstacle au droit de passage des opérateurs autorisés qu'en vue d'assurer dans les limites de ses compétences, le respect des exigences essentielles, la protection de l'environnement et le respect des règles d'urbanisme ».

Dès lors, le PLU ne peut imposer d'une manière générale à Orange une implantation en souterrain des réseaux sauf à faire obstacle au droit de passage consacré par la disposition susvisée. Dans son arrêt Commune de La Boissière (20/12/1996) le Conseil d'Etat a ainsi sanctionné une interdiction générale des réseaux aériens édictée par le POS.

En conséquence, Orange s'opposera, le cas échéant, à l'obligation d'une desserte des réseaux téléphoniques en souterrain sur les zones suivantes :

- Zones à Urbaniser identifiées AU
- Zones Agricoles identifiées A
- Zones Naturelles identifiées N

En effet, seules les extensions sur le Domaine Public en zone Urbaine ou dans le périmètre des sites classés, ou espaces protégés sont susceptibles de faire l'objet d'une obligation de mise en souterrain.

De la même façon l'interdiction générale d'installer des antennes relais sur l'intégralité du territoire de référence constituerait une disposition abusive ;

Par ailleurs, il convient également de rappeler que les aménagements publics dans le cadre des zones à aménager pour répondre aux besoins des futurs usagers et habitants en termes de réseaux de communication électronique peuvent être à la charge des aménageurs.

Enfin, il appartient au bénéficiaire d'un permis de construire d'aménager, ou de lotir de prendre en charge la réalisation de tous travaux nécessaires à la viabilité et à l'équipement de la construction, du terrain aménagé ou du lotissement en ce qui concerne les réseaux de communications électroniques. Le PLU doit en conséquence veiller à prise en compte de l'article L332-15 du code de l'urbanisme.

Je reste à votre disposition pour tout renseignement complémentaire, et je vous prie de croire, Monsieur, à l'assurance de ma considération distinguée.

Didier CHAUMAT
Responsable Réglementation

Répertoire des servitudes radioélectriques

DEPARTEMENT: LIGNY-EN-CAMBRESIS Type servitude: PT1 Type servitude: PT2 Type servitude: PT2LH

Il n'y a pas de servitudes correspondant à votre requête : 058, 59349, Type servitude: PT1, Type servitude: PT2, Type servitude: PT2LH

Direction des Opérations
Pôle Exploitation Nord Est
Département Maintenance, Données et Travaux Tiers
Boulevard de la République
BP 34
62232 Annezin

DDTM
Service territoriales
Unité Planification
62 Boulevard de Belfort - CS 90007
59042 LILLE CEDEX

Courrier arrivé SEPAT	
Le 21 SEP. 2018	
C. Fauconnier	
Planification	<input checked="" type="checkbox"/>
N. Lefort	
Analyses Territoriales :	
J-P. Carré	
GVD	

Affaire suivie par : Monsieur CLERBOUT Vianney

VOS RÉF. : Courrier du 02 août 2018
NOS RÉF. : U2018-000578
INTERLOCUTEUR : Centre Travaux Tiers et Urbanisme (03.21.64.79.29)
OBJET : Élaboration du PLU - LIGNY EN CAMBRESIS - 59

Annezin, le 18 Septembre 2018

Monsieur,

Nous accusons réception de votre courrier relatif à l'élaboration du projet cité en objet reçu par nos services en date du 06/08/2018.

Le territoire de LIGNY EN CAMBRESIS est impacté par un ouvrage de transport de gaz naturel haute pression appartenant à GRTgaz.

Le transport de gaz, d'hydrocarbures et de produits chimiques par canalisation est indispensable à l'approvisionnement énergétique de notre pays et à son développement économique. Il est reconnu comme le mode de transport le plus sûr et de moindre impact pour l'environnement. Il nécessite toutefois des précautions particulières en matière d'urbanisme afin de limiter l'exposition des riverains aux risques résiduels occasionnés par les canalisations.

Au travers des textes réglementaires, des dispositions visant à garantir l'exploitation et la sécurité des ouvrages de transport de gaz naturel et à maîtriser l'urbanisation à proximité de ces mêmes ouvrages existent et doivent être prises en compte dans les réflexions et documents d'urbanisme.

En effet, c'est à l'occasion de l'évolution des documents d'urbanisme, que devront être intégrés les éléments relatifs à nos ouvrages de manière à concilier les enjeux de densification urbaine et de sécurité pour les personnes et les biens (articles L.101-2, L.151-43 et L.152-7 du Code de l'Urbanisme). Cette intégration devra intervenir à plusieurs niveaux dans le PLU.

Aussi, nous vous prions de bien vouloir trouver sous ce pli, des renseignements caractérisant nos ouvrages et précisant les dispositions qui s'y rattachent :

- Une fiche de présentation des ouvrages impactant le territoire et les coordonnées de GRTgaz
- Une fiche d'information sur les servitudes d'utilité publique d'implantation et de passage
- Une fiche d'information sur les servitudes d'utilité publique d'effets pour la maîtrise de l'urbanisation

- Une fiche de rappel de la réglementation anti-endommagement.

En outre, est également joint au présent courrier :

- Le plan papier sur fond IGN de votre commune sur lequel sont représentées les SUP des ouvrages de transport de gaz naturel et dans lesquelles tout projet d'urbanisme est à nous adresser le plus en amont possible

Pour tout renseignement complémentaire, nous vous remercions de prendre contact avec l'Interlocuteur indiqué en en-tête.

Enfin, nous vous demandons de bien vouloir nous faire parvenir, pour consultation, le projet d'élaboration du PLU « arrêté » afin que nous puissions vous faire part de nos observations éventuelles.

Nous restons à votre disposition pour tout complément que vous jugeriez utile et vous prions d'agréer, Monsieur, l'expression de nos salutations distinguées.

Patrice DUBOURG
Responsable du Département Maintenance, Données et
Travaux Tiers

A handwritten signature in blue ink, appearing to read "Patrice Dubourg". The signature is stylized and written over a horizontal line.

FICHE DE PRESENTATION DES OUVRAGES IMPACTANT LE TERRITOIRE DE LA COMMUNE ET COORDONNEES de GRTgaz

Le territoire de la commune est impacté par un ouvrage de transport de gaz naturel sous pression, exploité par la société GRTgaz, dont les caractéristiques sont explicitées dans le tableau ci-dessous.

I. COORDONNEES de GRTgaz

Pour toute information ou demande relative à cet ouvrage ou pour l'application des différentes servitudes d'utilité publique associées, il sera nécessaire de se rapprocher du service :

GRTgaz
Pôle Exploitation Nord Est
Département Maintenance Données et Travaux Tiers
Centre Travaux Tiers et Urbanisme
Boulevard de la République
BP 34
62232 Annezin
Téléphone : 03.21.64.79.29

En cas d'urgence ou d'incident sur nos ouvrages, un Numéro VERT est disponible 24h/24 : **0800 30 72 24**

Pour permettre une bonne exploitation du réseau GRTgaz, il est souhaitable de faire apparaître, en tête du règlement des zones du PLU, la mention suivante :

« Sont admis, dans l'ensemble des zones définies ci-après sauf mention contraire, les canalisations (conduites enterrées et installations annexes) de transport de gaz ou assimilé y compris les ouvrages techniques nécessaires à leur fonctionnement et leur bornage, ainsi que les affouillements et exhaussements inhérents à leur construction et aux interventions ultérieures relatives au maintien de la sécurité. »

II. CANALISATION

Canalisation traversant le territoire de la commune

Cet ouvrage impacte le territoire de la commune à la fois pour les servitudes d'utilité publique d'implantation et de passage (voir fiche d'information sur les servitudes d'utilité publique de d'implantation et de passage) et pour les servitudes d'utilité publique d'effets (voir fiche d'information sur les servitudes d'utilité publique d'effets pour la maîtrise de l'urbanisation)

Nom Canalisation	DN (-)	PMS (bar)
DN80-1963-CAUDRY-VILLERS-OUTREUX	80	67,7

DN : Diamètre nominal (sans unité) ; PMS : Pression Maximale en Service

FICHE D'INFORMATION SUR LES SERVITUDES D'UTILITE PUBLIQUE D'IMPLANTATION et DE PASSAGE

L'ouvrage indiqué dans la fiche de présentation a été déclaré d'utilité publique.

Des conventions de servitudes amiables sont signées à la pose des ouvrages avec les propriétaires des parcelles traversées.

Dans le cas général, est associée à l'ouvrage, une bande de servitude, libre passage (non constructible et non plantable) dont la largeur de part et d'autre est précisée dans le tableau ci-dessous :

Nom Canalisation	DN (-)	Largeur de la bande de servitude (m)
DN80-1963-CAUDRY-VILLERS-OUTREAU	80	5

Dans cette bande de terrain (*zone non aedificandi et non sylvandi*) aussi appelée « bande étroite » ou « bande de servitudes fortes », GRTgaz est autorisé à enfouir dans le sol les canalisations avec les accessoires techniques nécessaires à leur exploitation ou leur protection, à construire en limite de parcelle cadastrale les bornes de délimitation et les ouvrages de moins d'un mètre carré de surface nécessaires à leur fonctionnement et à procéder aux enlèvements de toutes plantations, aux abattages, essartages et élagages des arbres et arbustes nécessités pour l'exécution des travaux de pose, de surveillance et de maintenance des canalisations et de leurs accessoires ;

Dans cette bande, les constructions, la modification du profil du terrain, les plantations d'arbres ou arbustes potentiellement de plus de 2,7 mètres de hauteur et toutes pratiques culturales dépassant plus de 0,6 mètres de profondeur sont interdites. De même, la pose de branchements en parallèle à notre ouvrage dans la bande de servitude est interdite.

Dans une bande appelée également « bande large » ou « bande de servitudes faibles », dans laquelle est incluse la bande étroite, GRTgaz est autorisé à accéder en tout temps au dit terrain notamment pour l'exécution des travaux nécessaires à la construction, l'exploitation, la maintenance et l'amélioration continue de la sécurité des canalisations. Cette bande peut aller jusqu'à 40 mètres.

En application des articles L.151-43 et L.152-7 ainsi que l'article R.151-51 du Code de l'Urbanisme, ces servitudes d'utilité publique doivent être mentionnées sur la liste des servitudes des documents d'urbanisme et des éléments graphiques associés.

Nous rappelons également que :

- pour les secteurs du PLU relatifs aux Espaces Boisés Classés (existants ou à venir), il est impératif d'exclure de ceux-ci la bande de servitudes fortes.
- selon le Décret n°67-886 du 07/10/1967 et la jurisprudence : "...il est à noter que même lorsqu'elles résultent de conventions amiables, sur tout ou partie de leur tracé, les servitudes sont considérées comme étant d'utilité publique si la canalisation a été déclarée d'intérêt général ou d'utilité publique...Elles doivent donc systématiquement être annexées aux PLU, sans qu'il soit nécessaire de recourir aux formalités légales d'institution des servitudes."

FICHE D'INFORMATION SUR LES SERVITUDES D'UTILITE PUBLIQUE D'EFFETS POUR LA MAITRISE DE L'URBANISATION

Servitudes d'utilité publique d'effets

En application du Code de l'Environnement, chapitre V du Titre V et du Livre V, un arrêté préfectoral du 31/08/2016 instaure des servitudes d'utilité publique (SUP) d'effets pour la maîtrise de l'urbanisation associées aux ouvrages de transport de gaz naturel haute pression.

Les servitudes portent sur les terrains situés à proximité des canalisations et de leurs installations annexes jusqu'aux distances figurant dans les tableaux suivants :

Nom Canalisation	DN (-)	PMS (bar)	Zone SUP 1 (m)	Zone SUP 2 (m)	Zone SUP 3 (m)
DN80-1963-CAUDRY-VILLERS-OUTREAU	80	67,7	15	5	5

DN : Diamètre nominal (sans unité) ; PMS : Pression Maximale en Service

En application des dispositions de l'article R.555-30 du code de l'environnement, les règles de servitude sont les suivantes :

Zone SUP n°1 : La délivrance d'un permis de construire relatif à un établissement recevant du public susceptible de recevoir plus de 100 personnes et/ou à un immeuble de grande hauteur, est subordonnée à la fourniture d'une analyse de compatibilité.

Ainsi, cette analyse de compatibilité, mentionnée à l'article R. 431-16 du code de l'urbanisme, doit faire état de la compatibilité du projet de construction ou d'extension de l'ERP ou de l'IGH concerné, avec l'étude de dangers fournie par le gestionnaire de la canalisation (*CERFA N° 15015*01 : Formulaire de demande des éléments utiles de l'étude de dangers d'une canalisation de transport en vue d'analyser la compatibilité d'un projet d'établissement recevant du public (ERP) ou d'un projet d'immeuble de grande hauteur (IGH) avec cette canalisation*).

La procédure d'analyse de la compatibilité de la construction ou de l'extension de l'ERP ou de l'IGH avec la canalisation est conduite en amont du dépôt de la demande du permis de construire. Il appartient en effet au demandeur d'obtenir les avis requis au titre de cette procédure. L'analyse de compatibilité jointe à la demande de permis de construire doit ainsi être accompagnée de l'avis favorable du transporteur. Cet avis peut être favorable sous réserve de réalisation de mesures de protection de la canalisation à la charge du pétitionnaire.

En cas d'avis défavorable du transporteur, l'avis favorable du préfet rendu au vu de l'expertise mentionnée au III de l'article R555-31 du code de l'environnement sera requis.

L'analyse de compatibilité est établie conformément aux dispositions de l'arrêté ministériel du 5 mars 2014.

L'article R.555-31 du code de l'environnement précise que : « Lorsque l'analyse de compatibilité prévoit des mesures particulières de protection de la canalisation, le maire ne peut autoriser l'ouverture de l'établissement recevant du public ou l'occupation de l'immeuble de grande hauteur qu'après réception d'un certificat de vérification de leur mise en place effective fourni par le transporteur concerné »

Zone SUP n°2 : Est interdite l'ouverture d'un établissement recevant du public susceptible de recevoir plus de 300 personnes ou d'un immeuble de grande hauteur.

Zone SUP n°3 : Est interdite l'ouverture d'un établissement recevant du public susceptible de recevoir plus de 100 personnes ou d'un immeuble de grande hauteur.

En application des dispositions de l'article R.555-30-1 du Code de l'environnement, le maire doit informer GRTgaz de toute demande de permis de construire, de certificat d'urbanisme opérationnel ou de permis d'aménager concernant un projet situé dans la zone SUP1.

GRTgaz conseille d'étendre cette pratique à tout projet de travaux relevant d'une simple déclaration préalable dès lors qu'il prévoit une extension de construction ou des terrassements en direction d'un ouvrage GRTgaz, afin

de détecter une éventuelle incompatibilité avant l'envoi par le responsable de projet des DT-DICT imposées par le code de l'environnement (Livre V – Titre V – Chapitre IV).

Il en va de même pour les autorisations de travaux, au titre des articles R.122-22 et R.123-22 du code de la construction et de l'habitation.

Prise en compte dans les documents d'urbanisme et dans les orientations de développement

En application des articles L.151-43 et L.152-7 ainsi que l'article R.151-51 du Code de l'Urbanisme, ces servitudes d'utilité publique doivent être mentionnées sur la liste des servitudes des documents d'urbanisme et des éléments graphiques associés. La zone SUP 1 doit également apparaître dans les documents graphiques du règlement des zones U, AU, A et N en application de l'article R.151-34 du code de l'urbanisme.

GRTgaz s'efforce de faire le maximum pour garantir la sécurité de ses ouvrages en choisissant des tracés limitant l'impact potentiel de la canalisation sur son environnement.

GRTgaz ne souhaite donc pas, dans ces zones de servitudes d'utilité publique d'effets, donner un avis favorable à la réalisation de projets d'urbanisme, qu'il conviendra d'éloigner autant que possible des ouvrages ci-dessus visés.

En complément de l'effet direct de ces servitudes d'utilité publique d'effets sur les ERP et IGH, il conviendra de veiller à toute évolution en matière d'urbanisme afin de limiter l'exposition des riverains aux risques résiduels occasionnés par les canalisations.

En effet, l'article L.101-2 du code de l'urbanisme précise que « l'action des collectivités publiques en matière d'urbanisme vise à atteindre [...] l'équilibre entre [...] la prévention des risques naturels prévisibles, des risques miniers, des risques technologiques, des pollutions et des nuisances de toute nature ».

Aussi, l'attention doit être attirée sur les risques potentiels que présentent les ouvrages et inciter à la vigilance en matière de maîtrise de l'urbanisation dans ces zones. Les projets de rénovation, de développement urbain et autres orientations d'aménagements doivent être cohérents avec cette préoccupation et si possible privilégier des zones non impactées par nos ouvrages.

Ainsi, il convient d'éviter la création de zone à urbaniser dans les SUP des ouvrages GRTgaz et la densification des zones déjà ouvertes à l'urbanisation.

Cette préoccupation globale doit être intégrée dans la réflexion de l'évolution du territoire et retranscrite dans les documents d'urbanisme, notamment dans le rapport de présentation, le règlement et le PADD.

Implantation d'Installation Classée pour la Protection de l'Environnement (ICPE) à proximité de nos ouvrages

Dans le cadre de l'instruction d'un permis de construire pour une ICPE, le Maître d'ouvrage de l'ICPE doit tenir compte, notamment dans l'Etude de Dangers, de l'existence des ouvrages de transport de gaz et prévoir toutes dispositions afin qu'un incident ou un accident au sein de l'ICPE n'ait pas d'impact sur les ouvrages GRTgaz.

FICHE DE RAPPEL DE LA REGLEMENTATION ANTI- ENDOMMAGEMENT

Les collectivités territoriales sont un acteur clé de la prévention de l'endommagement des réseaux lors de travaux et peuvent être concernées à plusieurs titres, notamment :

- exploitant de réseaux en propre ;
- maître d'ouvrage lorsque vous avez des projets de travaux ;
- exécutant de travaux lorsque vos services techniques entreprennent eux-mêmes la réalisation de travaux.

Pour plus d'information sur cette réglementation, merci de consulter le site internet du guichet unique des réseaux : www.reseaux-et-canalisation.gouv.fr

Il est également à noter que chaque mairie doit fournir un accès internet au guichet unique des réseaux, ou tenir à disposition de ses administrés qui n'auraient pas de connexion internet, une liste exhaustive et les coordonnées des exploitants d'ouvrages implantés sur son territoire (service offert par le guichet unique sur demande de la mairie).

Plus particulièrement, le Code de l'Environnement – Livre V – Titre V – Chapitre IV impose à tout responsable d'un projet de travaux, sur le domaine public comme dans les propriétés privées, de consulter le Guichet Unique des réseaux (téléservice www.reseaux-et-canalisation.gouv.fr) afin de prendre connaissance des noms et adresses des exploitants de réseaux présents à proximité de son projet, puis de leur adresser une Déclaration de projet de Travaux (DT).

Les exécutants de travaux doivent également consulter le Guichet Unique des réseaux et adresser aux exploitants s'étant déclarés concernés par le projet une Déclaration d'Intention de Commencement de Travaux (DICT).

Conformément à l'article R.554-28 du Code de l'Environnement, **lorsque le nom de GRTgaz est indiqué** en réponse à la consultation du Guichet Unique des réseaux, **les travaux ne peuvent être entrepris tant que GRTgaz n'a pas répondu à la DICT.**



GRTgaz



DÉCLARER C'EST PROTÉGER

Préparation et Déclaration de vos projets et travaux

Comment et pourquoi solliciter GRTgaz pour vos projets de travaux ou vos futurs aménagements à proximité des ouvrages de transport de gaz naturel ?



RESPONSABLE DE PROJET



EXÉCUTANT DE TRAVAUX



EXPLOITANT DE RÉSEAUX



COLLECTIVITÉ TERRITORIALE

construire sans détruire
www.reseaux-et-canalisation.gouv.fr

PROTYS.fr

Travaux déclarés, réseaux protégés

Recommandé par GRTgaz





+ Sollicitation pour les travaux courants

DÉCLARATIONS DE PROJETS DE TRAVAUX (DT) ET D'INTENTION DE COMMENCEMENT DE TRAVAUX (DICT) À PROXIMITÉ DES RÉSEAUX

Dans le but d'éviter les endommagements des réseaux, notamment les incidents sur les ouvrages de transport de gaz naturel, une réglementation liée à la préparation et à l'exécution des travaux à proximité des réseaux encadre et facilite leur réalisation. Aussi il est essentiel pour vous de bien connaître les modalités pour préparer vos chantiers.

Comment faire en pratique (voir page 5) ?

Avant tous travaux (terrassement, génie civil, plantations, clôtures, curage de fossés, compactage, VRD, constructions, bâtiments...) :

- + Consultez le site www.reseaux-et-canalisation.gouv.fr pour obtenir la liste et les coordonnées des exploitants de réseaux concernés par vos travaux (vidéo explicative sur la page d'inscription).
- + Tracez l'emprise totale de vos projets de travaux, y compris les accès et les zones de stockage (20 ha maximum).
Attention à la précision de votre emprise : nos coordonnées n'apparaissent pas si nos ouvrages sont à l'extérieur de la zone tracée !
- + Adressez vos déclarations de projet de travaux (DT) et d'intention de commencement de travaux (DICT) par mail, fax ou courrier aux coordonnées indiquées par le guichet unique (www.reseaux-et-canalisation.gouv.fr) le plus tôt possible. Vous obtiendrez une réponse sous un délai réglementaire compris entre 7 et 15 jours.
- + Il est interdit de commencer des travaux :
 - En l'absence de réponse de GRTgaz (et plus généralement de tout opérateur de réseau sensible) aux déclarations.
 - Avant la tenue d'un rendez-vous sur site (obligatoire) avec un de nos représentants, si un ouvrage de gaz est concerné.

Si vous utilisez les services d'un prestataire d'aide,
c'est lui qui se charge d'envoyer les déclarations.



QUE DIT LA LOI ?

Les articles L.554-1 et suivants et R.554-1 à R.554-38 du Code de l'Environnement précisent que la réglementation s'applique aussi bien aux exploitants de réseaux et aux maîtres d'ouvrage qu'aux exécutants de travaux. Ces derniers doivent rendre plus sûrs leurs projets à proximité des réseaux. Ces déclarations sont obligatoires en domaine public comme en domaine privé, que ce soit pour les entreprises, les collectivités, les agriculteurs, ou les particuliers.



+ Sollicitation pour les travaux urgents

PROCÉDURE À RESPECTER POUR VOS AVIS DE TRAVAUX URGENTS À PROXIMITÉ DES CANALISATIONS DE TRANSPORT DE GAZ NATUREL

- + Vérifiez d'abord que vos travaux sont urgents au sens de la réglementation (R554-32 du code de l'environnement) : ils doivent être « non prévisibles » et « effectués en cas d'urgence justifiée par la sécurité, la continuité du service public, la sauvegarde des personnes ou la force majeure ».
- + Consultez le site www.reseaux-et-canalisation.gouv.fr pour obtenir les coordonnées des exploitants de réseaux concernés par vos travaux.
- + Tracez soigneusement l'emprise de vos travaux.
- + Vérifiez sur la liste des exploitants concernés si GRTgaz apparaît.
- + Appelez le centre de surveillance de GRTgaz dont le numéro d'urgence disponible 24h/24 est précisé sur le site. Cet appel est une obligation réglementaire pour les réseaux de transport de gaz, d'hydrocarbures ou de produits chimiques. Le centre de surveillance transmettra votre demande à l'interlocuteur GRTgaz concerné.

**Le commanditaire des travaux urgents
doit obligatoirement appeler GRTgaz avant le début des travaux.**

- + Attendez impérativement que GRTgaz vous contacte avant de démarrer les travaux. Lors de ce contact, le commanditaire devra recueillir toutes les informations utiles afin que les travaux soient exécutés dans les meilleures conditions de sécurité.
- + Envoyez l'avis de travaux urgents rempli à GRTgaz pour régulariser l'intervention.

GRTgaz - RÉSERVÉ EN CAS D'URGENCE ET DE DANGER

N°Vert 0 800 30 72 24

APPEL GRATUIT 24/24 DEPUIS UN POSTE FIXE

QUE DIT LA LOI ?

La procédure des travaux urgents est applicable dans les cas limitatifs fixés à l'article R. 554-32 du code de l'environnement à savoir les urgences justifiées par la sécurité (ex. : réparation d'une ornière grave sur la chaussée) ; les urgences en lien avec la sauvegarde des personnes ou des biens (ex. : rupture de ligne électrique) ; les urgences liées à la continuité du service public (ex. : coupure de fibre optique) ; les urgences dues à un cas de force majeure (ex. : réparation consécutive à une tempête, un mouvement de terrain ou un séisme).



+ Sollicitation pour les travaux d'aménagement et d'urbanisme

DEMANDE D'AVIS OU D'INFORMATIONS POUR LES ÉVOLUTIONS ET AMÉNAGEMENTS À PROXIMITÉ DES OUVRAGES DE GRTgaz



GRTgaz doit être informé de tout type de projet dans les zones de servitudes d'utilité publique (SUP) de ses ouvrages où des restrictions, interdictions ou précautions existent. Ces zones sont de dimensions variables en fonction des caractéristiques des ouvrages et sont indiquées dans les documents d'urbanisme de chaque commune.

A savoir :

Certains projets d'aménagement nécessitent une étude sur les interactions spécifiques avec les ouvrages de transport de gaz naturel. C'est notamment le cas de la création d'un parc éolien, de l'évolution des réseaux électriques, de la création ou modification d'un ERP (Établissement Recevant du Public), de l'installation ou de la modification d'ICPE (Installation Classée pour la Protection de l'Environnement), de la création de routes, de la modification de profils de terrain... Les résultats de l'étude peuvent engendrer un coût supplémentaire pour l'aménageur, nécessiter une adaptation du projet voire interdire sa réalisation.

Vous avez donc tout à gagner à anticiper !

Avant tout projet d'aménagement ou de construction pouvant impacter nos ouvrages :

- + **Rapprochez-vous de GRTgaz**, le plus en amont possible du dépôt de permis, pour faire état de vos projets.
- + **Faites votre demande** dès l'émergence du projet en joignant le maximum d'informations, un plan de situation et un plan de masse. Plus vous êtes précis, plus il est facile d'évaluer les enjeux et impacts du projet.
- + **Notez** que la sollicitation de GRTgaz par ce biais ne dispense en aucun cas de **respecter la réglementation anti-endommagement** avec consultation du téléservice, puis **établissement de DT et DICT** (voir page 5).
- + **Pensez à joindre systématiquement en amont des dépôts de dossiers :**
 - le CERFA 15016 pour tout ERP de plus de 100 personnes ou IGH, nécessaire à l'analyse de **compatibilité** dont les conclusions sont à joindre impérativement au permis de construire.
- + **Coordonnées du centre de traitement de votre territoire au dos de ce document** (page 6).

OBLIGATIONS POUR LES ERP et IGH

Tout projet de construction ou de modification d'établissement recevant du public (ERP) de plus de 100 personnes ou d'immeuble de grande hauteur (IGH) doit faire l'objet d'une analyse de compatibilité avec la présence des ouvrages de GRTgaz, préalablement au permis de construire. Cette procédure réglementaire débouche sur une étude et l'édition de documents spécifiques à joindre au permis de construire (conformément aux articles L555-16 et R555-30 du code de l'environnement et R431-16 du code de l'urbanisme).



+ Guichet unique : le réflexe systématique

Chaque année, plus de 100 000 incidents sont déplorés lors de travaux effectués à proximité des réseaux souterrains implantés en France.

Afin de réduire ces incidents, les collectivités, aménageurs, exploitants agricoles, professionnels du BTP, comme les particuliers sont obligés de **déclarer leur projet de travaux, puis les travaux sur le site :**

www.reseaux-et-canalisation.gov.fr

Grâce à ce dispositif, facilement accessible sur internet, il est possible en quelques clics de connaître les réseaux existants dans la zone désignée des travaux, d'avoir accès aux coordonnées des exploitants de réseaux concernés et de réaliser les déclarations nécessaires conformément à la réglementation.



www.reseaux-et-canalisation.gov.fr

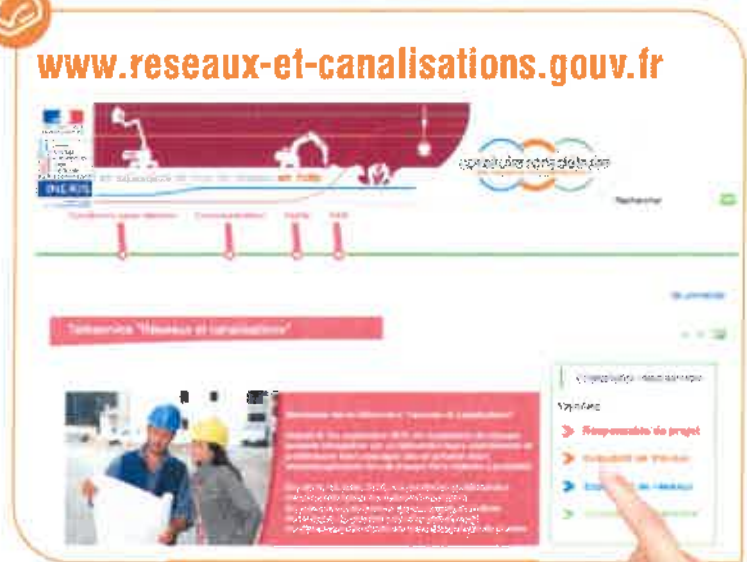

NB : En l'absence de connexion internet, vous pouvez accéder à ces informations en mairie



RESPONSABLE
DE PROJET



EXÉCUTANT
DE TRAVAUX

**Vous
êtes**

EXPLOITANT
DE RÉSEAUX



COLLECTIVITÉ
TERRITORIALE





+ LES MISSIONS DE GRTgaz

Le transport de gaz par canalisation est indispensable à l’approvisionnement énergétique de notre pays et à son développement économique.

Il est reconnu comme le mode de transport le plus sûr et de moindre impact pour l’environnement.

Il nécessite toutefois des précautions particulières en matière d’urbanisme afin de limiter l’exposition des riverains aux risques résiduels occasionnés par les canalisations.

Avec plus de 32 400 km de canalisations et 28 stations de compression, GRTgaz exploite le plus long réseau de transport de gaz naturel en Europe, dans les meilleures conditions de sécurité, de fiabilité et de coût.

Les 3 000 collaborateurs de l’entreprise ont ainsi pour mission :

- De construire, exploiter et développer le réseau de transport de gaz naturel à haute pression sur la majeure partie du territoire national.
- De livrer le gaz naturel à destination des points de consommation directement raccordés au réseau de transport :
 - la distribution publique pour assurer l’alimentation des ménages,
 - les collectivités, les entreprises et les grands consommateurs industriels,
 - les centrales de production d’électricité qui fonctionnent au gaz naturel.

Par ses investissements dans le développement et la modernisation des infrastructures de transport, GRTgaz favorise la fluidité des échanges de gaz naturel, la simplification de l’accès aux nouvelles ressources de gaz naturel et le renforcement de la sécurité d’approvisionnement en France et en Europe.

Pour en savoir plus :

www.grtgaz.com

GRTgaz TERRITOIRE NORD EST

Centre de Traitement DT/DICT
2 Boulevard de la République ZI B
62232 ANNEZIN

Tél. : 03 21 64 79 29



RECOMMANDATIONS TECHNIQUES APPLICABLES POUR LES PROJETS D'AMÉNAGEMENTS OU DE TRAVAUX A PROXIMITÉ DES OUVRAGES DE TRANSPORT DE GAZ NATUREL

AVERTISSEMENT

Les dispositions contenues dans le présent document constituent des recommandations qui ne présentent aucun caractère exhaustif et qui ne sauraient de quelque manière que ce soit se substituer aux obligations (réglementaires, techniques ou contractuelles) de toute personne physique ou morale qui projette des travaux à proximité d'un **ouvrage de transport de gaz naturel**. Les différentes recommandations indiquées dans ce document sont cumulatives.

1. INTRODUCTION

Le **transport du gaz naturel à haute pression** est essentiellement effectué par des canalisations en acier enterrées, recouvertes extérieurement d'un revêtement et comportant des installations annexes, des points singuliers souterrains, aériens ou subaquatiques.

L'accrochage de l'une de ces canalisations ou installations peut avoir des conséquences particulièrement graves pour les personnes et entraîner par ailleurs l'arrêt de l'alimentation des communes et des clients industriels desservis par ces ouvrages.

2. RAPPEL DE LA RÉGLEMENTATION RELATIVE À LA MAÎTRISE DE L'URBANISATION

À chaque ouvrage de transport de gaz naturel sont associées des Servitudes d'Utilité Publique (SUP) d'effets pour la maîtrise de l'urbanisation correspondant à des zones de dangers au sein desquelles des limitations et interdictions existent en terme d'urbanisation.

En particulier, des interdictions d'implantation des ERP (Établissement Recevant du Public) existent dans ces bandes d'effets.

Pour tout projet d'urbanisation ou d'aménagement, le maître d'ouvrage doit se rapprocher de GRTgaz afin de soumettre l'analyse de compatibilité de son projet d'aménagement avec l'ouvrage de transport de gaz naturel concerné. Les délais nécessaires pour réaliser la mise en conformité éventuelle des ouvrages de transport de gaz naturel avec l'évolution projetée de l'urbanisation ou de l'environnement sont à prendre en compte par le maître d'ouvrage dans la planification de son projet.

3. INFORMATION DE GRTgaz SUR LES PROJETS DE TRAVAUX ET D'AMÉNAGEMENT

Il est souhaitable, dans un but d'efficacité et parce que les impacts sur les ouvrages de transport peuvent être importants, que GRTgaz soit informé de la nature des aménagements ou des travaux projetés **le plus tôt possible**, voire au premier stade de l'élaboration du projet. Toute modification apportée au projet par le maître d'ouvrage doit être communiquée à GRTgaz.

POUR VOS DÉCLARATIONS DE PROJETS ET DE TRAVAUX

Les coordonnées de GRTgaz
sont fournies lors de la consultation
du site du Guichet Unique :



4. RAPPEL DE LA RÉGLEMENTATION ANTI-ENDOMMAGEMENT

4.1 DÉCLARATIONS PRÉALABLES AUX PROJETS DE TRAVAUX ET AUX TRAVAUX

Le Code de l'Environnement – Livre V – Titre V – Chapitre IV impose à tout responsable d'un projet de travaux, sur le domaine public comme dans les propriétés privées, de consulter le Guichet Unique des réseaux (téléservice www.reseaux-et-canalisation.gouv.fr) afin de prendre connaissance des noms et adresses des exploitants de réseaux présents à proximité de son projet, puis de leur adresser une Déclaration de projet de Travaux (DT). Les exécutants de travaux doivent également consulter le Guichet Unique des réseaux et adresser aux exploitants s'étant déclarés concernés par le projet une Déclaration d'Intention de Commencement de Travaux (DICT).

Conformément à l'article R.554-26 du Code de l'Environnement, lorsqu'un réseau de GRTgaz est concerné, **les travaux ne doivent en aucun cas être entrepris avant la réponse de GRTgaz à la DICT et la réunion sur site obligatoire**.

Pour plus d'informations, www.reseaux-et-canalisation.gouv.fr

4.2 GUIDE TECHNIQUE RELATIF AUX TRAVAUX À PROXIMITÉ DES RÉSEAUX

L'article R. 554-29 du Code de l'environnement prévoit l'existence d'un guide élaboré par les professionnels concernés pour préciser les recommandations et prescriptions techniques à appliquer à proximité des ouvrages en service, ainsi que les modalités de leur mise en œuvre. Ces recommandations et prescriptions doivent assurer la conservation et la continuité de service des ouvrages, ainsi que la sauvegarde de la sécurité des personnes et des biens et la protection de l'environnement.

Ce guide à usage obligatoire est un catalogue de recommandations et de prescriptions techniques accessible sur le site du Guichet Unique des réseaux.

www.reseaux-et-canalisation.gouv.fr

5. RECOMMANDATIONS GÉNÉRALES POUR LES PROJETS DE TRAVAUX DE TIERS

Les canalisations établies en domaine privé font l'objet de conventions de servitude non aedificandi et non sylvandi régissant la nature des travaux pouvant y être effectués. D'une manière générale, ces conventions créent une bande de servitude d'implantation de largeur variable pouvant atteindre 20 mètres où seuls les murets de moins de 0,4 mètres de hauteur et de profondeur, ainsi que la plantation d'arbres ou d'arbustes dont la taille adulte reste inférieure à 2,7 mètres et dont les racines descendent à moins de 0,6 mètres de profondeur, sont autorisés. Même provisoires, les modifications de profil du terrain, constructions, stockages ainsi que la pose de réseaux en parallèle à notre ouvrage dans cette bande de servitude sont interdits. En domaine public, les plantations d'arbres doivent être réalisées conformément à la norme NF-P98-332 et soumises à l'approbation de GRTgaz.

5.1 RECOMMANDATIONS POUR LA CONCEPTION

a) Lignes, câbles électriques ou postes de transformation de tension supérieure ou égale à 50 kV en parallèle au tracé d'un ouvrage de transport de gaz naturel.

Une étude globale électrique prenant en compte les éléments suivants, doit être présentée à GRTgaz.

➔ Proximité d'installations de tension supérieure à 50 kV : contrainte d'induction

Le projet doit respecter les réglementations, normes et règles de l'art en vigueur et plus particulièrement la norme NF-EN-50443 concernant les effets des perturbations électromagnétiques causées par les systèmes de traction électrique et/ou les réseaux électriques H.T. en courant alternatif.

Dans le cas de présence de lignes ou câbles électriques de tension supérieure ou égale à 50 kV en parallèle à nos ouvrages, un calcul de montée en tension par induction doit être réalisé en fonctionnement normal et en condition de défaut et soumis à GRTgaz pour approbation.

Ainsi, il n'est pas admis que la canalisation soit soumise à une tension alternative induite en régime permanent supérieure à 15 V (selon recommandations de la norme NF-EN 15280). La valeur limite de tension due à l'interférence en régime de défaut ne doit pas dépasser 2000 V (valeur efficace) en tout point du système de canalisation et 650 V au niveau des parties normalement accessibles au toucher (robinets...)

➔ Proximité de pylônes électriques de tension supérieure à 50 kV : contrainte de conduction

Les distances minimales à respecter sont les suivantes :

Tension nominale de la ligne (kV)	Distance minimale à respecter entre la canalisation et le pied de pylône pour une résistivité de sol $\leq 1000 \Omega.m$	
	sans câble de garde	avec câble de garde
63	100	20
90	100	22
225	300	65
400	620	105

Si ces distances ne peuvent être respectées ou si la résistivité du sol est supérieure aux 1000 $\Omega.m$ une étude spécifique doit être systématiquement menée et soumise à l'approbation de GRTgaz.

➔ Ligne électrique en surplomb d'installations de transport de gaz naturel de surface

Le surplomb d'installations de transport de gaz naturel de surface est interdit. La distance minimale à respecter entre ces installations gazières et une ligne électrique est soumise à l'approbation de GRTgaz.

➔ Poste de transformation électrique de tension supérieure ou égale à 50 kV

La canalisation doit être située à l'extérieur de la sphère d'équipotentialité à 2 kV autour du poste de transformation en cas de défaut, les accessoires associés (robinets...) à l'extérieur de la sphère 650 V.

➔ Prises de terre pour câbles enterrés de tension électrique supérieure ou égale à 50 kV

La distance minimale entre les boîtes de jonction équipées de prises de terre et nos ouvrages est de 20 mètres. Si cette distance ne peut être respectée ou si la résistivité du sol est supérieure aux 1000 $\Omega.m$ une étude spécifique doit être systématiquement menée et soumise à l'approbation de GRTgaz.

b) Prise de terre des lignes électriques, BT et HTA, ou paratonnerre.

La distance minimale entre un ouvrage et l'extrémité la plus proche d'une quelconque ligne de terre d'installation électrique ou d'un paratonnerre est de 5 mètres.

c) Mines, carrières, extraction de matériaux.

La définition du périmètre d'exploitation de ces installations doit prendre en compte l'existence des ouvrages de transport de gaz naturel ainsi que l'influence des éventuels mouvements du sol sur ces derniers.

Une étude géologique sur la stabilité des terrains doit être fournie à GRTgaz pour les ouvrages situés à moins de cinquante mètres du périmètre d'exploitation. Par ailleurs, une distance minimale par rapport à l'ouvrage de transport de gaz naturel est à respecter et l'utilisation d'explosifs est soumise aux dispositions du paragraphe 5.4.

Des dispositifs de suivi des déplacements du sol et des contraintes mécaniques s'exerçant sur la canalisation peuvent être demandés par GRTgaz. La circulation des engins est traitée selon les dispositions prévues au paragraphe 5.3.

d) Voies ferrées : trains, tramways...

L'implantation éventuelle de voies ferrées au-dessus d'une canalisation existante n'est pas admise sans la prise en compte des efforts mécaniques supplémentaires induits sur la canalisation. Une étude spécifique doit être fournie à GRTgaz par le maître d'ouvrage.

Dans le cas de voies électrifiées ou l'électrification de voies existantes, l'influence éventuelle de l'électrification sur le fonctionnement des dispositifs de protection contre la corrosion des canalisations doit être examinée conjointement.

e) Routes, autoroutes, creusements, constructions d'ouvrages d'art et de bâtiments...

En complément du respect des bandes de servitude associées à ses canalisations, les ouvrages de transport de gaz naturel de GRTgaz sont soumis à des dispositions réglementaires qui associent notamment les caractéristiques mécaniques des ouvrages (nuance d'acier, épaisseur) au degré d'urbanisation et au caractère de l'environnement (domaine public national, établissement recevant du public, installations classées pour la protection de l'environnement... [voir également paragraphe 2]).

Le maître d'ouvrage doit se rapprocher de GRTgaz pour déterminer la compatibilité de son projet d'aménagement avec l'ouvrage concerné. Les délais nécessaires pour réaliser la mise en conformité éventuelle des ouvrages de transport de gaz naturel avec l'évolution projetée de l'urbanisation ou de l'environnement sont à prendre en compte par le maître d'ouvrage dans la planification de son projet.

Les frais correspondants font l'objet d'une convention préalable financière et technique entre les parties. Dans le cas de fouilles, terrassements ou sondages de profondeurs supérieures à 3 m à proximité de la canalisation, le maître d'ouvrage doit pouvoir fournir une étude garantissant la stabilité du terrain.

L'utilisation d'explosifs ou d'autres techniques génératrices de vibrations est soumise aux dispositions du paragraphe 5.4.

f) Stations service, ICPE, installations à risque d'incendie, d'explosion, d'inflammation...

Une distance minimale est recommandée entre les installations gazières et les installations citées. Cette distance est soumise à l'approbation de GRTgaz.

De plus, dans le cadre de l'instruction d'un permis de construire pour une ICPE, le Maître d'ouvrage de l'ICPE doit tenir compte, notamment dans l'Étude de Dangers, de l'existence des ouvrages de transport de gaz et prévoir toutes dispositions afin qu'un incident ou un accident au sein de l'ICPE n'ait pas d'impact sur les ouvrages GRTgaz.

g) Éoliennes.

La distance minimale à respecter entre nos ouvrages et une éolienne doit être supérieure ou égale à 2 fois le cumul de la hauteur du mât, augmentée de la longueur de la pale montée sur le rotor. Si ces distances ne peuvent être respectées, le maître d'ouvrage devra se rapprocher de GRTgaz pour juger de la compatibilité de son projet avec les ouvrages concernés.

h) Implantations de grue à tour ou mobile (ou autre structure présentant des risques de renversement ou de chutes de masse accrochée).

Une distance minimale est recommandée entre les installations gazières et les installations citées. Cette distance est soumise à l'approbation de GRTgaz.

i) Fossés - drainages.

La profondeur minimale d'enfouissement des canalisations doit toujours être conforme à la réglementation applicable.

Les travaux ne doivent pas avoir pour conséquence de modifier cette profondeur sans accord préalable de GRTgaz.

La création de fossés au dessus de canalisations existantes est contraire aux conventions de servitudes (voir paragraphe 5). Cette création peut néanmoins être étudiée. Le maître d'ouvrage doit se rapprocher de GRTgaz pour déterminer la compatibilité de son projet avec les canalisations concernées. Les plans de drainage doivent être communiqués à GRTgaz et les croisements multiples des installations de drainage avec les canalisations sont à éviter.

5.2 POSE DE CONDUITES, DRAINS, OU CÂBLES

a) En parcours parallèle.

En domaine public, la distance entre les génératrices extérieures de tout nouvel ouvrage et de la canalisation existante doit être supérieure à **0,5 m**.

Pour un ouvrage à risque particulier (produit chimique, produit inflammable, produit corrosif, hydrocarbure...), cet écartement est soumis à analyse spécifique et peut être augmenté.

b) Croisement.

Le croisement d'une canalisation doit respecter les préconisations décrites en page 4. La mise en place, au niveau de chaque

croisement, d'un grillage avertisseur pour signaler la présence de la canalisation est impérative. En cas de croisement d'une canalisation de transport de gaz avec un autre réseau ou drain, une distance d'au moins **0,4 m** doit séparer les génératrices voisines. Cette distance est portée à **0,5 m** dans le cas de réseaux électriques. Pour un ouvrage à risque particulier (produit chimique, produit inflammable, produit corrosif, hydrocarbure...), cet écartement est soumis à analyse spécifique et peut être augmenté.

En cas de croisement de la canalisation avec des câbles ou des conduites placées en fourreau, il y a lieu de s'assurer qu'un débordement suffisant du fourreau existe de part et d'autre du point de croisement.

c) Ouvrage sous protection cathodique.

La pose d'ouvrage sous protection cathodique à proximité d'une canalisation de transport (croisement ou parallélisme) doit faire l'objet d'une étude d'influence mutuelle soumise à l'approbation de GRTgaz.

5.3 CHARGE ET/OU CIRCULATION PROVISOIRE AU DESSUS DES CANALISATIONS

Quand un terrain où se trouve une canalisation doit être aménagé, même provisoirement, en aire de stockage, de remblai, en piste d'accès ou aire de stationnement susceptible d'être utilisée par des véhicules lourds, il convient :

- de mesurer la profondeur d'enfouissement de la canalisation suivant une des méthodes qualifiées au guide technique (voir paragraphe 4.2) par celui qui projette les travaux, en relation avec GRTgaz,
- de calculer les niveaux de contraintes induits sur la canalisation par les aménagements, le roulement et le stationnement des véhicules,
- d'installer des dispositifs de protection de la canalisation appropriés pendant toute la durée du chantier.

Les calculs de contraintes et des dispositifs de protection sont soumis à l'agrément de GRTgaz.

5.4 VIBRATIONS ET EXPLOSIFS À PROXIMITÉ DES OUVRAGES

L'utilisation d'explosifs, de vibrofonçage ou autres techniques génératrices de vibrations (BRH, compacteur...) est soumise à l'accord préalable de GRTgaz. Dès que la zone d'influence de ce type d'opération est située à moins de **50 m** d'un ouvrage de transport de gaz naturel, le maître d'œuvre devra communiquer les informations nécessaires à une prise de décision. En cas de litige, GRTgaz pourra faire appel à un expert agréé.

5.5 ACCÈS AUX OUVRAGES

L'accès aux ouvrages, installations de surface et canalisations de transport de gaz naturel, doit être maintenu libre pendant toute la durée des travaux.

6. FRAIS

Les frais entraînés par la mise en œuvre des recommandations qui précèdent ainsi que des recommandations techniques applicables à l'exécution des travaux à proximité des ouvrages de transport de gaz naturel sont à la charge du maître d'ouvrage ou du maître d'œuvre.

➔ Passage en dessous du réseau GRTgaz

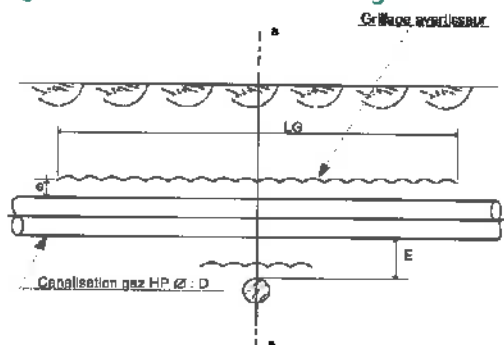

➔ Coupe a-a

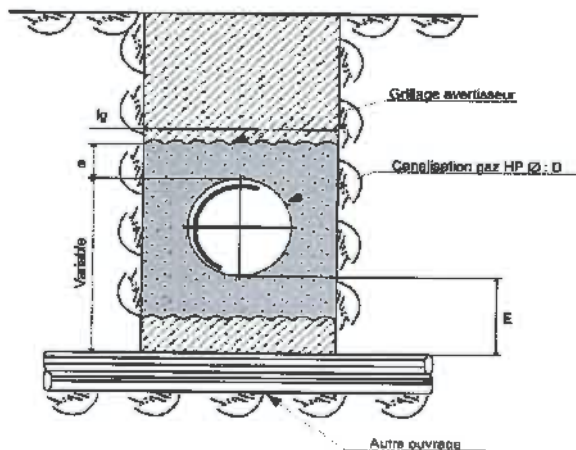

➔ Passage en dessus du réseau GRTgaz

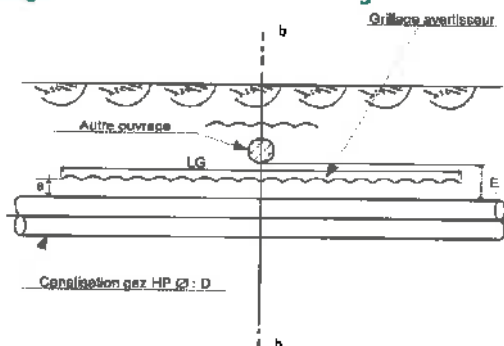

➔ Coupe b-b

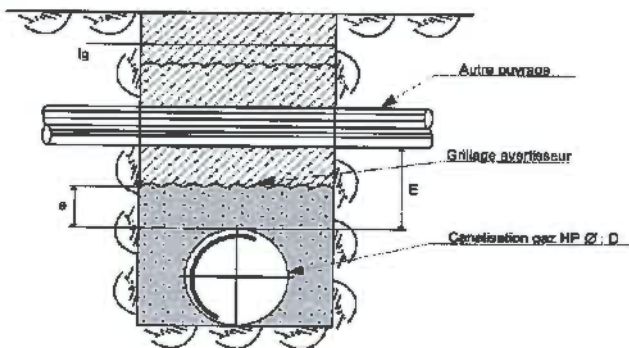

**PRÉCONISATIONS À RESPECTER
LORS DU CROISEMENT
D'UNE CONDUITE DE TRANSPORT
DE GAZ NATUREL
PAR UN AUTRE OUVRAGE
(CONDUITE, DRAIN, CÂBLE)**

Valeur minimale (m)
à respecter

E	Distance entre les génératrices de la canalisation et de l'autre ouvrage (cette distance est portée à 0,5 m mini dans le cas de câbles électriques)	0,4
e	Distance mini entre la génératrice supérieure de la canalisation et le grillage avertisseur	0,3
LG	Longueur du grillage avertisseur	Suivant l'environnement local
lg	Largeur du grillage avertisseur	D + 0,4

Pour un ouvrage à risque particulier (produit chimique, produit inflammable, produit corrosif, hydrocarbure...), cet écartement est soumis à analyse spécifique et peut être augmenté.



www.grtgaz.com



Connecter les énergies d'avenir

Maîtrise de l'urbanisation autour des canalisations de transport

Maires, Présidents d'intercommunalités
Servitudes d'Utilité Publique - l'essentiel à savoir



Canalisation de transport de matières dangereuses

C'est une canalisation qui achemine du gaz naturel, des produits pétroliers ou chimiques à destination de réseaux de distribution, d'autres ouvrages de transport, d'entreprises industrielles ou commerciales, de sites de stockage ou de chargement.

Une canalisation de transport est constituée de tubes assemblés et d'installations annexes nécessaires à son fonctionnement (compresseurs, pompes, vannes, etc.).

Quelques chiffres

- longueur totale en France 51000 km
- 11 000 communes traversées
- profondeur variant entre 60 cm et 1 m
- pour le gaz naturel, pression variant de 16 à 94 bar et diamètre variant de 60 mm à 1,20 m.



Conséquences d'une fuite sur une canalisation de transport, Appomattox (USA), 14 septembre 2008 (source pixrust.org).

Transporteur

C'est le propriétaire et/ou l'exploitant de la canalisation.

CoDERST

Conseil Départemental de l'Environnement et des Risques Sanitaires et Technologiques

ERP

Établissement Reçevant du Public

IGH

Immeuble de Grande Hauteur

Maîtriser l'urbanisation future autour des canalizations de transport

Afin de limiter l'exposition des riverains aux **risques potentiels** occasionnés par les canalizations de transport, de nouvelles **Servitudes d'Utilité Publique (SUP)** sont prévues par la réglementation. Ces SUP, liées à la prise en compte des risques, sont en vigueur depuis 2012 pour les canalizations nouvelles, et seront instaurées progressivement d'ici fin 2018 pour les canalizations déjà en service.

Intégrer les SUP dans les documents d'urbanisme qui fait quoi ?

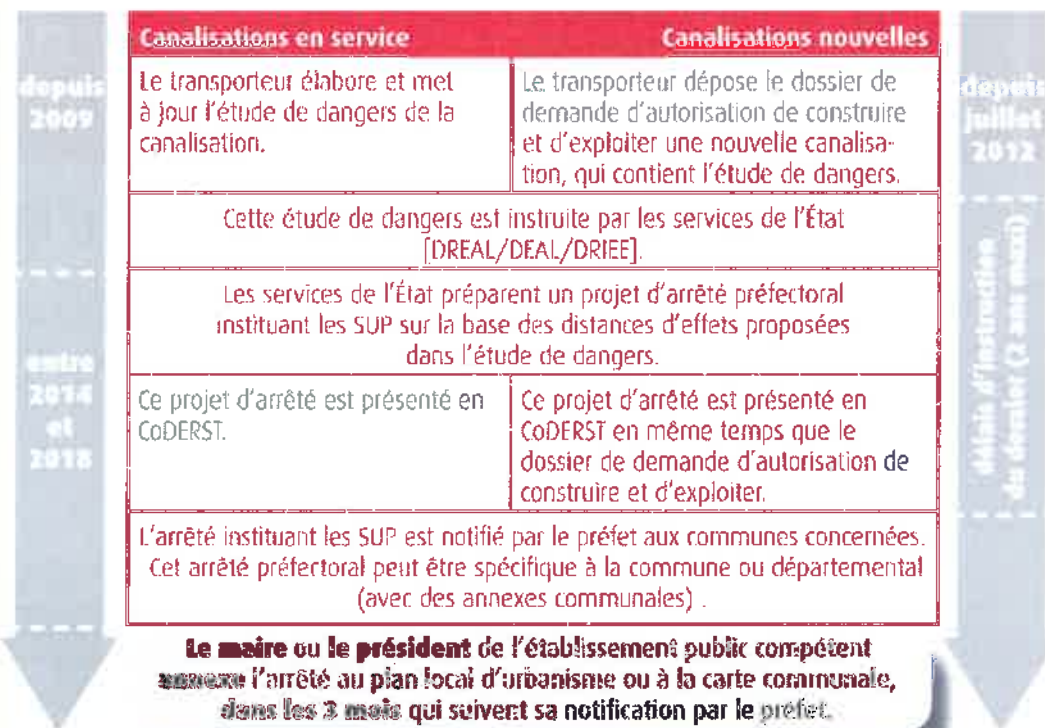

Les SUP en pratique renforcer la maîtrise de l'urbanisation

- Les nouvelles servitudes encadrent strictement la **construction ou l'extension** d'établissements recevant du public (ERP) de plus de 100 personnes et d'immeubles de grande hauteur (IGH).
- Elles n'engendrent **pas de contraintes d'urbanisme** pour les autres catégories de constructions (exemple : habitat). L'évolution de l'environnement urbain sera prise en compte par le transporteur dans le cadre de la mise à jour de son étude de dangers.
- Le porter à connaissance relatif aux canalizations de transport, adressé aux maires à partir de 2007, préconisait déjà des contraintes d'urbanisme. Les nouvelles servitudes reprennent les **mêmes contraintes**, qui s'imposent désormais de façon plus directe.
- Certains ERP de plus de 100 personnes et IGH existants construits avant 2014 peuvent s'avérer être situés dans ces zones. Cette situation a normalement été traitée par le biais de **mesures de renforcement** de la sécurité de la canalisation, prises en charge par le transporteur ou le gestionnaire du bâtiment selon les cas.
- Certaines canalizations de transport (non soumises à autorisation) **ne donneront pas lieu à ces SUP** ; pour celles-ci le porter à connaissance restera applicable.
- Un grand nombre de canalizations de transport sont déclarées d'utilité publique ou d'intérêt général et font déjà l'objet à ce titre de servitudes en vue de la construction ou de l'exploitation ; ces servitudes, qui sont d'une autre nature, restent applicables et viennent **en complément** des SUP liées à la prise en compte des risques.

Gérer les projets de construction dans les SUP ce qui change pour les collectivités

→ Dans le cas des ERP de plus de 100 personnes et des IGH

1 La demande de permis de construire

Lorsqu'un projet de construction ou d'extension d'un ERP de plus de 100 personnes ou d'un IGH est situé dans la **zone de SUP1**, le maître d'ouvrage doit joindre à sa demande de permis de construire une **analyse de la compatibilité** du projet avec la canalisation de transport, réalisée à sa charge.

Depuis mars 2014 et jusqu'à l'annexion des SUP aux documents d'urbanisme, cette analyse est exigée dans les **zones d'effets** portées à la connaissance des maires à partir de 2007.

Les principes de l'analyse de compatibilité				
Projet		Zone de SUP1	Zone de SUP2	Zone de SUP3
ERP > 100 p	Création	Compatible si (1)		Incompatible
	Extension			Compatible si (1) et (2)
ERP > 300 p ou IGH	Création	Compatible si (1)	Incompatible	
	Extension		Compatible si (1) et (2)	

(1) Protection de la canalisation suffisante, avec le cas échéant des mesures supplémentaires

(2) Protection du bâtiment suffisante, avec le cas échéant des mesures supplémentaires

Ces mesures supplémentaires sur la canalisation et le bâtiment sont à la charge du **maître d'ouvrage**.



2 L'instruction du permis de construire

Sans préjudice des autres contraintes éventuelles, le permis de construire ne peut être accordé par **le maire** que si **toutes les conditions** ci-dessous sont vérifiées :

- l'analyse de compatibilité est **jointe** au dossier de demande de permis de construire ;
- cette analyse a reçu l'**avis favorable** du transporteur, ou à défaut du préfet ;
- si la compatibilité repose sur des mesures de protection supplémentaires de la canalisation, celles-ci ont été déterminées **avec le transporteur**, ou à défaut avec le préfet ;
- si la compatibilité repose sur des mesures de protection supplémentaires du bâtiment, celles-ci ont été **intégrées** à la demande de permis de construire.



3 L'autorisation d'ouverture de l'ERP ou d'occupation de l'IGH

Si la compatibilité repose sur des mesures de protection **supplémentaires** de la canalisation, **le maire** autorise l'ouverture de l'ERP ou l'occupation de l'IGH uniquement après réception du **certificat de vérification** de leur mise en place (document Cerfa n°15017*01).

→ Dans tous les autres cas

Il n'y a pas de contraintes pour les autres projets d'aménagement (ERP de moins de 100 personnes, particuliers, entreprises, ...). **Le maire** doit cependant **informer le transporteur** de tout permis de construire ou certificat d'urbanisme délivré dans la **zone de SUP1**.



Distances SUP à l'axe de la canalisation (m)

hors points singuliers
et installations annexes

SUP1	SUP2	SUP3
Gaz naturel		
10 à 720	5	5
Hydrocarbures liquides		
140 à 310 ⁽¹⁾	15	15
Produits chimiques		
20 à 400 ⁽¹⁾	5 à 15 ⁽¹⁾	5 à 10 ⁽¹⁾

⁽¹⁾ distances usuelles. Ces distances sont susceptibles de varier, y compris en dehors de ces intervalles, en fonction de l'étude de dangers.



Différents types de bornes repérant les canalisations de transport

Références réglementaires

Sécurité des canalisations de transport

- Articles L. 555 - 1 à L. 555 - 30 du Code de l'environnement
- Articles R. 555 - 1 à R. 555 - 52 du Code de l'environnement
- Arrêté du 5 mars 2014 (NOR : DEVP1306197A)
- Guide de détermination des mesures de protection propres aux bâtiments (INERIS)

Canalisations de transport et urbanisme

- Articles L. 126 - 1 et L. 126 - 2 du Code de l'urbanisme
- Article R. 126 - 1 et R. 431 - 16 (alinéa j) du Code de l'urbanisme
- Articles R. 122 - 22 et R. 123 - 46 du Code de la construction et de l'habitat
- Circulaire n°DARQSI/BSEI-06-254 du 04 août 2006 (porter à connaissance)

Sécurité des canalisations de distribution

- Arrêté du 13 juillet 2000 (NOR : ELQDU00357A)

Travaux à proximité des réseaux

- Articles L. 554 - 1 à L. 554 - 5 du Code de l'environnement
- Articles R. 554 - 1 à R. 554 - 38 du Code de l'environnement (ainsi que les arrêtés, prescriptions, normes et avis associés)

La présente plaquette est réalisée dans un but purement informatif. Seuls font foi les textes réglementaires en vigueur.

Obligations imposées aux transporteurs

Les canalisations de transport de matières dangereuses sont soumises à « autorisation de construire et d'exploiter » prise au titre du Code de l'environnement.

Les ouvrages sont dimensionnés en fonction de la densité de population à leur voisinage et font l'objet d'une **étude de dangers** mise à jour a minima tous les 5 ans. Celle-ci est établie conformément à un guide professionnel. Elle comprend une analyse de risque réalisée à partir des éléments issus de l'analyse de l'environnement de l'ouvrage, du retour d'expérience, et du **programme de surveillance et de maintenance** mis en place par le transporteur.

L'étude de dangers définit les mesures de renforcement de la sécurité à mettre en place par le transporteur pour que la canalisation présente un risque « acceptable » en tout point de son tracé. Les éléments issus de l'étude de dangers permettent au transporteur d'établir un **plan de sécurité et d'intervention** définissant les mesures à prendre en cas d'incident ou d'accident. Ce plan est communiqué au préfet et fait l'objet d'exercices.

Canalisations de distribution de gaz combustibles

Un réseau de **distribution** de gaz combustibles est un système d'alimentation qui dessert directement les usagers du gaz d'une zone géographique. La section et la pression dans un réseau de distribution sont généralement moindres que pour les canalisations de transport.

Seules les canalisations de distribution les plus importantes (environ 1 % des 200 000 km en service en France) feront l'objet, à partir de 2016, d'une **étude de dangers** et d'un **porter à connaissance** établi sur la base des conclusions de cette étude.

Travaux à proximité des canalisations

Les **travaux effectués par des tiers** sont à l'origine de la **majorité des accidents** relatifs aux canalisations de transport ou de distribution.

Les travaux réalisés au voisinage des canalisations doivent faire l'objet de déclarations préalables auprès de leurs exploitants : déclarations de projet de travaux (DT) et déclarations d'intention de commencement de travaux (DICT).

Ces déclarations doivent être effectuées par les **maîtres d'ouvrage** et les **entreprises de travaux** via le téléservice www.reseaux-et-canalisation.gouv.fr, accessible 24h/24, 7j/7.

Le maire informe ses administrés sur leurs obligations réglementaires en matière de déclaration de travaux, par exemple en les incitant à consulter sur le téléservice les différentes plaquettes d'information (exploitants, maîtres d'ouvrage, entreprises de travaux, particuliers).

Le saviez-vous ?

- Les canalisations de transport de matières dangereuses sont classées parmi les « **Réseaux sensibles pour la sécurité** » au sens du Code de l'environnement. Ce classement confère à leurs exploitants des obligations supplémentaires dans le cadre de la gestion des travaux de tiers à proximité de leurs ouvrages.
- le tracé des canalisations de transport de matières dangereuses enterrées est matérialisé en surface par des **bornes** ou des **bornes** comportant le **nom du transporteur** et un numéro de **téléphone accessible 24h/24** permettant de signaler sans délai toute anomalie constatée sur le tracé pouvant affecter les ouvrages

Pour en savoir plus

Pour toute question relative aux **risques technologiques** à proximité des canalisations de transport, vous pouvez vous adresser au pôle canalisation de la DRIEE :

✉ pce.ut75.driee-if@developpement-durable.gouv.fr ☎ 01.71.28.44.50

Pour toute question relative à la **maîtrise de l'urbanisation**, vous pouvez vous adresser aux DDT ou aux UT - DRIEA de votre département.

Les arrêtés SUP relatifs à la maîtrise des risques autour des canalisations de transport seront disponibles sur les sites des préfetures.

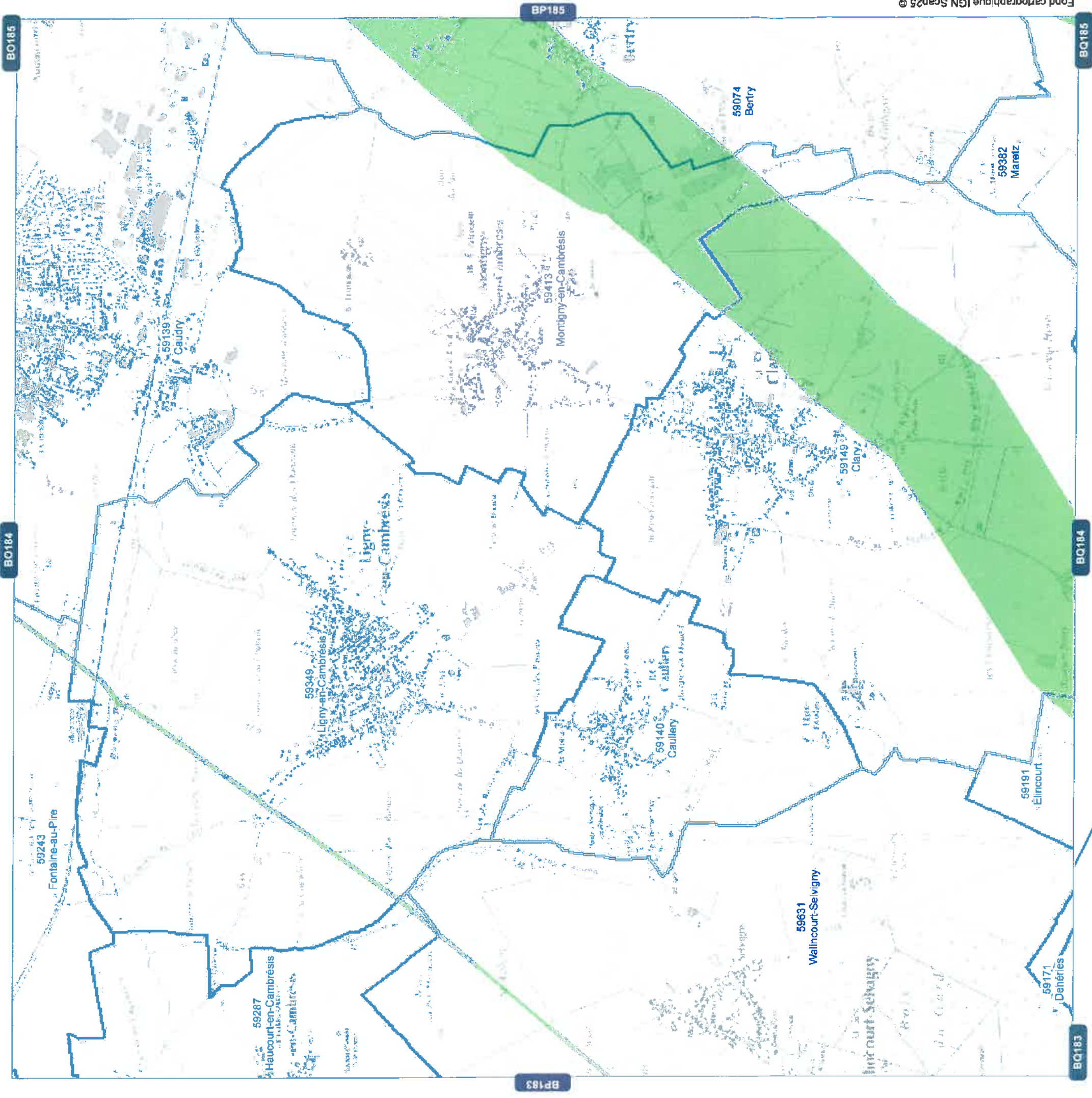

Réseau GRTgaz
Planche n°BP184

Communes de :

Wallincourt-Selvigny ; Ligny-en-Cambrésis ; Caullery ; Clary ; Montigny-en-Cambrésis ; Caudry

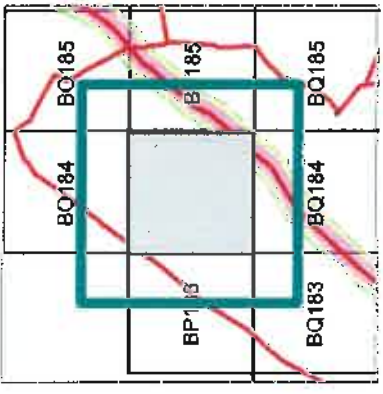

Légende

-  Projet de Servitude d'Utilité Publique SUP1
-  Communes

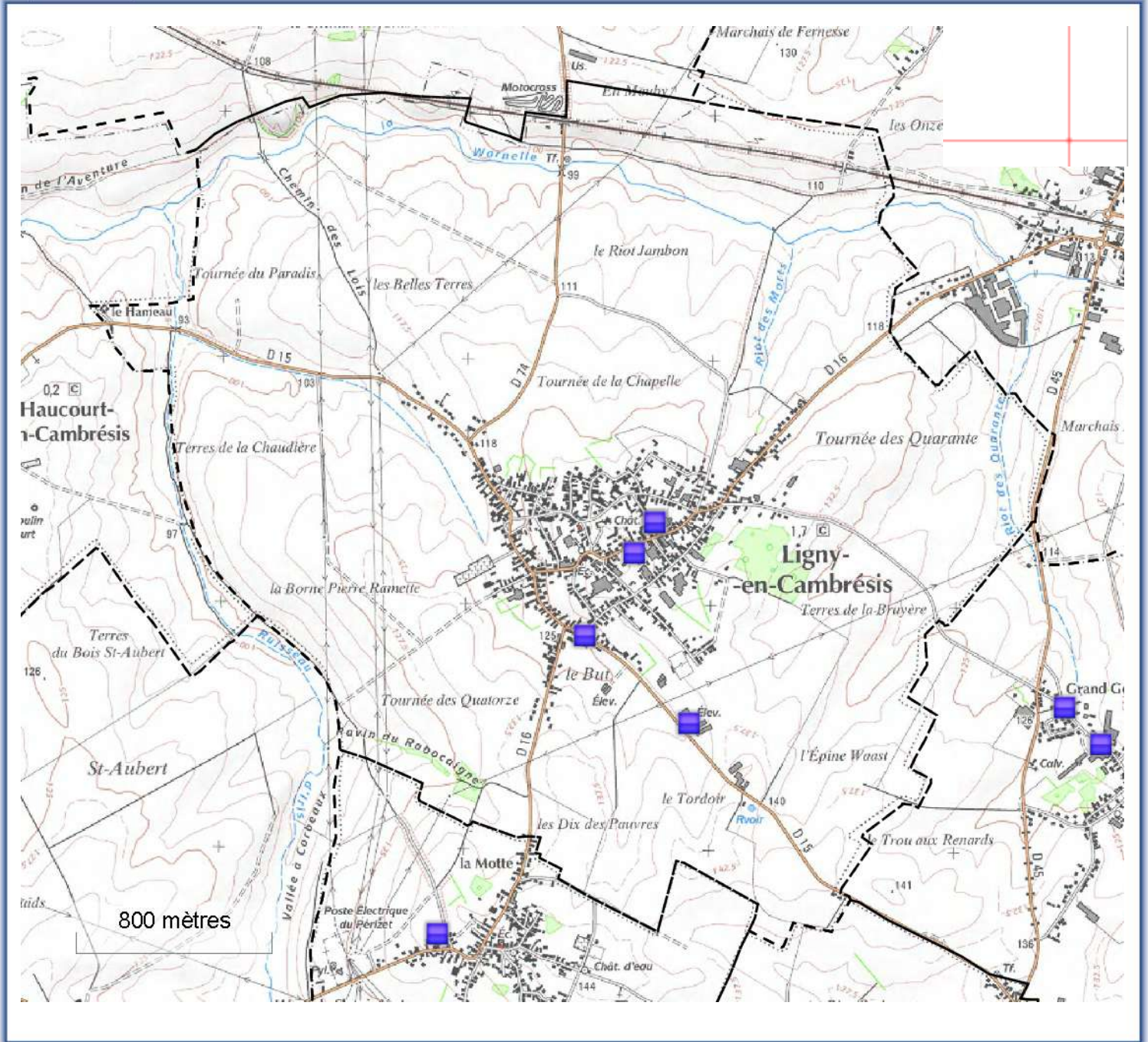

GIDIC

Echelle : 1

Légende :

- Commune
- Etablissements (n°5)

ETABLISSEMENTS

- AS
- A
- E
- DC
- D
- NC
- AUCUN

Mâts Eoliennes

- Réalisé
- En cours de réalisation
- En cours d'instruction
- Abandonné
- Refusé

SRE-ZFE

- Favorable





Etablissements S3IC

Communes	Nom de l'établissement	Identifiant S3IC	Seveso	Régime
LIGNY-EN-CAMBRE SIS	CHARLET NIMAL	700006328	NS	D
LIGNY-EN-CAMBRE SIS	GAEC LECOMTE PERE ET FILS	559000987	NS	DC
LIGNY-EN-CAMBRE SIS	mecajet	700004616	NS	D
LIGNY-EN-CAMBRE SIS	TAISNE BERNARD	559000989	NS	D
LIGNY-EN-CAMBRE SIS	TAISNE PIERRE ALAIN	559000991	NS	D

Tours Aéroréfrigérées

Aucune données



SRE - Communes éligibles

Commune	Caractéristiques
LIGNY-EN-CAMBRESIS	Favorables_sous_condition

Zone de Développement Eolien

Aucune données

Mâts Eolienne

Aucune données

Lignes Aériennes RTE

Commune	Mode	Tension Max
LIGNY-EN-CAMBRESIS	AERIEN	225 kV
LIGNY-EN-CAMBRESIS	AERIEN	63 kV

Lignes Souterraines RTE

Aucune données

Postes RTE

Aucune données

Canalisations

Commune	Exploitant	Produits	Scénario	Effets
LIGNY-EN-CAMBRESIS	GRTgaz	Gaz naturel		ELS Réduit(SUP3)
LIGNY-EN-CAMBRESIS	GRTgaz	Gaz naturel		PEL Majorant(SUP1)
LIGNY-EN-CAMBRESIS	GRTgaz	Gaz naturel		PEL Réduit(SUP2)

Sites BASOL

Aucune données

Sites BASIAS

Commune	Identifiant	Raison sociales	TYPE SITE	Etat d'occupation
LIGNY-EN-CAMBRE SIS	NPC5912804	Sté Textiles et Impressions anc. SARL HUQUET	textile	Ne sait pas
LIGNY-EN-CAMBRE SIS	NPC5912464	LEFORT frères garagistes (SARL)	Pompe à essence	Ne sait pas
LIGNY-EN-CAMBRE SIS	NPC5912899	LEFORT Ets Frères	Pompe à essence	Ne sait pas
LIGNY-EN-CAMBRE SIS	NPC5912902	FERROT THUILLIET Mme	DLI	Activité terminée
LIGNY-EN-CAMBRE SIS	NPC5912521	Commune (Maire CARON Abdon)	Décharge publique	Ne sait pas
LIGNY-EN-CAMBRE SIS	NPC5912867	Sté Textiles et Impréssions	Textiles	Activité terminée
LIGNY-EN-CAMBRE SIS	NPC5912998	SANDRAS R. anc. LEFORT Frères	station service TOTAL garage SIMCA	Activité terminée
LIGNY-EN-CAMBRE SIS	NPC5912964	BASQUIN Ets	Decharge de residus provenant de la fabrication de matieres plastiques	Ne sait pas
LIGNY-EN-CAMBRE SIS	NPC5912463	LAFORGE Lucien (Ets.)	Pompe à essence	Activité terminée
LIGNY-EN-CAMBRE SIS	NPC5912655	SA DOCKS Economiques du Cambresis	pompe à essence	Activité terminée
LIGNY-EN-CAMBRE SIS	NPC5912802	SPAS G. SARL	DLI	Ne sait pas
LIGNY-EN-CAMBRE SIS	NPC5912833	MARILLESSE Gilbert	pompe à essence	Activité terminée
LIGNY-EN-CAMBRE SIS	NPC5912155	HAVEQUEZ et LECOMTE (Ets.)	Usine à gaz	Ne sait pas
LIGNY-EN-CAMBRE SIS	NPC5912818	COURMONT Ets	DLI	Ne sait pas

Sites BASOL

Aucune données

Sites BASIAS

Commune	Identifiant	Raison sociales	TYPE SITE	Etat d'occupation
LIGNY-EN-CAMBRE SIS	NPC5912804	Sté Textiles et Impressions anc. SARL HUQUET	textile	Ne sait pas
LIGNY-EN-CAMBRE SIS	NPC5912464	LEFORT frères garagistes (SARL)	Pompe à essence	Ne sait pas
LIGNY-EN-CAMBRE SIS	NPC5912899	LEFORT Ets Frères	Pompe à essence	Ne sait pas
LIGNY-EN-CAMBRE SIS	NPC5912902	FERROT THUILLIET Mme	DLI	Activité terminée
LIGNY-EN-CAMBRE SIS	NPC5912521	Commune (Maire CARON Abdon)	Décharge publique	Ne sait pas
LIGNY-EN-CAMBRE SIS	NPC5912867	Sté Textiles et Impréssions	Textiles	Activité terminée
LIGNY-EN-CAMBRE SIS	NPC5912998	SANDRAS R. anc. LEFORT Frères	station service TOTAL garage SIMCA	Activité terminée
LIGNY-EN-CAMBRE SIS	NPC5912964	BASQUIN Ets	Decharge de residus provenant de la fabrication de matieres plastiques	Ne sait pas
LIGNY-EN-CAMBRE SIS	NPC5912463	LAFORGE Lucien (Ets.)	Pompe à essence	Activité terminée
LIGNY-EN-CAMBRE SIS	NPC5912655	SA DOCKS Economiques du Cambresis	pompe à essence	Activité terminée
LIGNY-EN-CAMBRE SIS	NPC5912802	SPAS G. SARL	DLI	Ne sait pas
LIGNY-EN-CAMBRE SIS	NPC5912833	MARILLESSE Gilbert	pompe à essence	Activité terminée
LIGNY-EN-CAMBRE SIS	NPC5912155	HAVEQUEZ et LECOMTE (Ets.)	Usine à gaz	Ne sait pas
LIGNY-EN-CAMBRE SIS	NPC5912818	COURMONT Ets	DLI	Ne sait pas



Etat des PPRT

Aucune données

PPI impactant la ou les commune(s) concernée(s)

Aucune données

Aléas Miniers - Gaz

Aucune données

Aléas Miniers - Affaissement Tassement

Aucune données

Aléas Miniers - Echauffement

Aucune données

Aléas Miniers - Effondrement localisé

Aucune données

Aléas Miniers - Glissement

Aucune données



Etat d'avancement des SAGE

Commune	Nom	Etat	Bassin
LIGNY-EN-CAMBRESIS	Escaut	Elaboration	Artois-Picardie

Captages- servitude AS1

Aucune données

ZNIEFF de type I

Aucune données

ZNIEFF de type II

Aucune données

ZICO

Aucune données

ZPS (Natura 2000)

Aucune données

ZSC (Natura 2000)

Aucune données

Arrêté de Protection de Biotopes

Aucune données

Réserves Naturelles Nationales

Aucune données

Réserves Naturelles Régionales

Aucune données

Ramsar

Aucune données

Parcs Naturels Régionaux

Aucune données

Sites Classés

Aucune données

Sites Inscrits

Aucune données

MINISTÈRE DES ARMÉES



ÉTAT-MAJOR

DE ZONE DE DÉFENSE DE METZ

13 AOUT 2018

Metz, le

N° 504979 / ARM/EMA/EMZD Metz/DIV ADF/B.SEU/NP

Le général de corps d'armée Gilles LILLO,
gouverneur militaire de Metz,
officier général de zone de défense et de sécurité Est,
commandant de zone terre Nord-est,
commandant des forces françaises
et de l'élément civil stationnés en Allemagne

à

monsieur le directeur départemental des territoires et de la mer du Nord.

OBJET : Ligny-en-Cambresis (59) – PLU.

RÉFÉRENCE : lettre du 02/08/2018.

Courrier arrivé SEPAT	
Le 20 AOUT 2018	
Planification	
N. Lefort	
Analyse Territoriale :	
F. Lasseron	
C. Fauconnier	
S. Gosset	
J. P. Carre	
GVD	
Visa	

Par correspondance visée en référence, vous m'avez demandé de vous indiquer, afin de les porter à la connaissance du maire de Ligny-en-Cambresis les éléments visés à l'article R 121.1 du code de l'urbanisme et autres informations relevant de ma compétence, utiles à l'élaboration de son plan local d'urbanisme.

En réponse, j'ai l'honneur de vous faire connaître qu'aucun immeuble militaire n'est implanté sur ce ban communal. Toutefois, ce dernier est grevé par la servitude T7 relative à l'aérodrome de Cambrai-Niergnies, créée par l'arrêté interministériel du 23 août 1973 et gérée par l'unité de soutien de l'infrastructure de la défense de Lille - fort Saint-Sauveur - BP 70100 - 59001 Lille cedex. Elle impose une altitude limitée à ne pas dépasser de 252 mètres NGF.

En conséquence, je ne souhaite pas être associé aux réunions du groupe de travail en charge de l'élaboration de ce document d'urbanisme mais désire recevoir le projet arrêté, pour avis.

Le général Xavier CULOT
officier général de la zone de défense et de sécurité Est,
commandant de zone Terre Nord-Est,
commandant des forces françaises et de l'élément civil
stationnés en Allemagne
par suppléance

COPIES :
COMBdD Lille
USID Lille



VOS REF. Votre courrier du 02/08/2019

NOS REF. TER-PAC-2018-59349-CAS-128883-R4S2P0

REF. DOSSIER TER-PAC-2018-59349-CAS-128883-R4S2P0

INTERLOCUTEUR Stephanie LARDIN

TÉLÉPHONE 03.20.13.67.92

MAIL Rte-cdi-lil-scet-urbanisme@rte-france.com

DDTM DU NORD

62 Bd de Belfort - CS 90007
de Belfort

59042 Lille

A l'attention de M. CLERBOUT

OBJET PLU Ligny-en-Cambresis - Elaboration

MARCQ EN BAROEUL, le 21/09/2018

Monsieur,

Nous accusons réception du courrier relatif (au Porter à connaissance) concernant le projet d'élaboration du PLU de la commune de Ligny-en-Cambresis, transmis par vos Services pour avis le 06/08/2018.

RTE, afin de préserver la qualité et la sécurité du transport d'énergie électrique, c'est à dire des ouvrages de tension supérieure à 50 000 volts (HTB) attire l'attention des Services sur les éléments suivants.

RTE demande donc de préciser au dossier du PLU :

1/ Règlement

Au chapitre des dispositions générales ou dans chaque zone impactée :

1.1. Pour les lignes HTB et pour les câbles télécom hors réseau de puissance

- Que les règles de prospect et d'implantation ne sont pas applicables aux ouvrages de transport d'électricité HTB (tension > 50 kV) et les câbles télécom hors réseau de puissance, faisant l'objet d'un report dans les documents graphiques et mentionnés dans la liste des servitudes ;
- Que le PLU autorise la construction d'ouvrages électriques à Haute et très Haute tension et les câbles télécom hors réseau de puissance, dans les zones concernées, afin que nous puissions réaliser les travaux de maintenance et de modification ou la surélévation de nos lignes pour des exigences fonctionnelles et/ou techniques ;
- Que la hauteur spécifiée dans le règlement ne soit pas réglementée pour les constructions et installations nécessaires aux services publics ou d'intérêt collectif dans l'ensemble de la zone, sous-secteurs compris.



2/ Servitudes

Nous vous confirmons que le territoire est traversé par les ouvrages à haute et très haute tension (>50 000 volts) du Réseau Public de Transport d'Électricité suivants (servitude I4, articles L.321-1 et suivants et L.323-3 et suivants du Code de l'énergie) :

- Ligne 63 kV CAMBRAI - LE PERIZET
- Ligne 63 kV LE CATEAU - LE PERIZET
- Ligne 2x63 kV CAUDRY - LE PERIZET et LE PERIZET-SOLES / FAMARS-LE PERIZET
- Ligne 225 kV MASTAING - LE PERIZET

Vous trouverez en annexe à ce courrier une carte permettant de les situer.

Nous vous informons également que le tracé de nos ouvrages en exploitation est disponible au format SIG sous le Géoportail de l'urbanisme. Vous pouvez télécharger ces données en vous y connectant.

RTE demande de joindre en annexe du PLU, conformément à l'article L.126-1 du Code de l'urbanisme, la liste des ouvrages et la carte, annexée à la présente.

Compte tenu de l'impérative nécessité d'informer exactement les tiers de la présence de ces ouvrages (sécurité et opposabilité), il convient de noter les coordonnées du Groupe Maintenance Réseaux chargé de la mise en œuvre des opérations de maintenance sur votre territoire :

RTE – Groupe Maintenance Réseaux Flandre-Hainaut – 41 rue Ernest Macarez – 59300 VALENCIENNES

Nous vous demandons également de mentionner le nom et les coordonnées du Groupe Maintenance Réseaux en annexe de votre PLU en complément de la liste des servitudes.

Une note d'information relative à la servitude I4 vous est communiquée. Elle précise notamment qu'il convient de contacter le Groupe Maintenance Réseaux chargé de la mise en œuvre des opérations de maintenance sur votre territoire:

- Pour toute demande de coupe et d'abattage d'arbres ou de taillis.
- Pour toute demande de certificat d'urbanisme, d'autorisation de lotir et de permis de construire, situés dans une bande de 100 mètres de part et d'autre de l'axe de nos ouvrages précités.

Nous vous précisons à cet égard qu'il est important que nous puissions être consultés pour toute demande d'autorisation d'urbanisme, afin que nous nous assurions de la compatibilité des projets de construction avec la présence de nos ouvrages, au regard des prescriptions fixées par l'arrêté interministériel fixant les conditions techniques auxquelles doivent satisfaire les distributions d'énergie électrique.

Nous rappelons en outre que toute personne qui envisage de réaliser une construction au voisinage de nos ouvrages doit, après consultation du guichet unique (www.reseaux-et-canalizations.gouv.fr), se conformer aux procédures de déclaration de projet de travaux (DT) et de déclaration d'intention de commencement de travaux (DICT) fixées par les articles R.554-1 et suivants du Code de l'Environnement.



3/ Remarque importante relative à l'espace boisé classé

RTE appelle tout particulièrement votre attention sur le fait que les servitudes I4 ne sont pas compatibles avec un espace boisé classé et que dans le cas d'un surplomb de ligne, un déclassement du bois s'impose.

Les largeurs à déclasser sous les lignes sont les suivantes :

- 30 m de part et d'autre de l'axe des lignes 63 kV;
- 40 m de part et d'autre de l'axe des lignes 2 x 63 kV ;
- 40 m de part et d'autre de l'axe des lignes 225 kV ;

En application de l'article L.123-9 du Code de l'urbanisme, nous vous demandons de bien vouloir nous transmettre un dossier complet du projet d'arrêt du PLU afin d'être en mesure d'émettre un avis.

De préférence, nous souhaiterions recevoir le dossier du projet arrêté sous la forme de fichiers téléchargeables directement via un lien Internet.

Restant à votre disposition pour vous fournir tout renseignement complémentaire que vous pourriez désirer, nous vous prions d'agréer, Monsieur, l'assurance de notre considération distinguée.

Anne-Marie REYNARD



Chef du Service Concertation
Environnement Tiers

PJ :

Carte ;

Note d'information relative à la servitude I4

ELECTRICITE

1 - GENERALITES

Servitudes relatives à l'établissement des canalisations électriques (ouvrages du Réseau Public de Transport (RPT) et du Réseau Public de Distribution (RPD).

Servitudes d'ancrage, d'appui, de passage, d'élagage et d'abattage d'arbres.

Articles 12 et 12 bis de la Loi du 15 juin 1906 modifiée.

Article 35 de la loi N°46-628 du 8 Avril 1946 sur la nationalisation de l'électricité et du gaz.

Loi N° 2000-108 du 10 février 2000 modifiée relative à la modernisation et au développement du service public de l'électricité.

Ordonnance N°58-997 du 23 Octobre 1958 (article 60) relative à l'expropriation portant modification de l'article 35 de la loi du 8 Avril 1946.

Décret N°67-886 du 6 Octobre 1967 sur les conventions amiables portant reconnaissance des servitudes de l'article 12 de la loi du 15 Juin 1906 et confiant au Juge de l'expropriation la détermination des indemnités dues pour imposition des servitudes.

Décret N°70-192 du 11 Juin 1970 portant règlement d'administration publique pour l'application de l'article 35 modifié de la loi N°46-628 du 8 Avril 1946 concernant la procédure de déclaration d'utilité publique des travaux d'électricité et de gaz qui ne nécessitent que l'établissement de servitudes ainsi que les conditions d'établissement desdites servitudes.

Circulaire N°70-13 du 24 Juin 1970 (mise en application des dispositions du décret du 11 Juin 1970).

Article L.126 du code de l'urbanisme issu de la loi n°2000-1208 du 13 décembre 2000 modifiée, précisant que les PLU et les POS restant doivent comporter en annexe les servitudes d'utilité publique affectant l'utilisation du sol (ouvrages existants et à construire).

2 - PROCEDURES D'INSTITUTION

A - PROCEDURE

Les servitudes d'ancrage, d'appui, de passage, d'élagage et d'abattage d'arbres bénéficient :

- aux travaux déclarés d'utilité publique (article 35 de la loi du 8 Avril 1946),
- aux lignes placées sous le régime de la concession ou de la régie réalisée avec le concours financier de l'Etat des départements des communes ou syndicats de communes (article 299 de la loi du 13 Juillet 1925) et non déclarées d'utilité publique.

La déclaration d'utilité publique des ouvrages d'électricité en vue de l'exercice des servitudes sans recours à l'expropriation est obtenue conformément aux dispositions des chapitres II et III du décret du 11 Juin 1970 susvisé. Elle est prononcée par arrêté préfectoral ou par arrêté du ministre chargé de l'Electricité et du Gaz selon les caractéristiques des ouvrages concernés telles qu'elles sont précisées auxdits chapitres.

La DUP d'un projet de ligne aérienne ou souterraine, est la reconnaissance de l'intérêt général qu'il présente.

La procédure d'établissement des servitudes est définie par le décret du 11 Juin 1970 en son titre II.

A défaut d'accord amiable avec les propriétaires, le concessionnaire adresse au Préfet par l'intermédiaire de l'ingénieur en Chef chargé du contrôle, une requête pour l'application des servitudes, accompagnée d'un plan et d'un état parcellaire indiquant les propriétés qui doivent être atteintes par les servitudes. Le Préfet prescrit alors une enquête d'une durée de 8 jours. Le demandeur notifie aux propriétaires concernés, les travaux projetés.

Le demandeur après avoir eu connaissance des observations présentées au cours de l'enquête, arrête définitivement son projet, lequel est transmis avec l'ensemble du dossier au Préfet, qui institue par arrêté les servitudes que le demandeur est autorisé à exercer après accomplissement des formalités de publicité mentionnées à l'article 18 du décret du 11 Juillet 1970 et visées ci-dessous en C.

Par ailleurs, une convention peut être passée entre le concessionnaire et le propriétaire ayant pour objet la reconnaissance desdites servitudes. Cette convention remplace les formalités mentionnées ci-dessus et produit les mêmes effets que l'arrêté préfectoral (décret du 6 Octobre 1967, article 1).

B - INDEMNISATION

Les indemnités dues à raison des servitudes sont prévues par la loi du 15 Juin 1906 en son article 12. Elles sont dues en réparation du préjudice résultant directement de l'exercice des seules servitudes.

Le préjudice purement éventuel et non évaluable en argent ne peut motiver l'allocation de dommages et intérêts, mais le préjudice futur, conséquence certaine et directe de l'état actuel des choses, peut donner lieu à indemnisation.

Dans le domaine agricole, l'indemnisation des exploitants agricoles et des propriétaires résulte du protocole d'accord conclu entre EDF, RTE, l'APCA et la FNSEA le 20 décembre 2005.

En cas de litige l'indemnité est fixée par le Juge de l'expropriation conformément aux dispositions des articles 2 et 3 du décret du 6 Octobre 1967 (article 20 du décret du 11 Juin 1970).

Ces indemnités sont à la charge du concessionnaire de la ligne. Les modalités de versement sont fixées par l'article 20 du décret du 11 Juin 1970.

Les indemnisations dont il est fait état ne concernent pas la réparation des dommages survenus à l'occasion des travaux. Ces dommages (dégâts instantanés) font l'objet d'une indemnisation propre définie par le protocole signé entre EDF, RTE, APCA, FNSEA, SERCE le 20 décembre 2006.

C - PUBLICITE

Affichage en mairie de chacune des communes intéressées, de l'arrêté préfectoral instituant les servitudes de passage des lignes électriques.

Notification au demandeur de l'arrêté instituant les servitudes.

Notification dudit arrêté par les maires intéressés ou par le demandeur, à chaque propriétaire et exploitant pourvu d'un titre régulier d'occupation et concerné par les servitudes.

3 - EFFETS DE LA SERVITUDE

A - PREROGATIVES DE LA PUISSANCE PUBLIQUE

1°) Prérogatives exercées directement par la puissance publique

Droit pour le bénéficiaire d'établir à demeure des supports et ancrage pour conducteurs aériens d'électricité, soit à l'extérieur des murs ou façades donnant sur la voie publique, sur les toits et terrasses des bâtiments à condition qu'on y puisse accéder par l'extérieur, sous les conditions de sécurité prescrites par les règlements administratifs (servitude d'ancrage).

Droit pour le bénéficiaire de faire passer les conducteurs d'électricité au-dessus des propriétés sous les mêmes conditions que ci-dessus, peu importe que ces propriétés soient ou non closes ou bâties (servitude de surplomb).

Droit pour le bénéficiaire d'établir à demeure des canalisations souterraines ou des supports pour les conducteurs aériens sur des terrains privés non bâtis qui ne sont pas fermés de murs ou autres clôtures équivalentes (servitude d'implantation). Lorsqu'il y a application du décret du 27 Décembre 1925 les supports sont placés autant que possible sur les limites des propriétés ou des cultures.

Droit pour le bénéficiaire de couper les arbres et les branches d'arbres qui se trouvent à proximité des conducteurs aériens d'électricité, gênent leur pose ou pourraient par leur mouvement ou leur chute occasionner des courts-circuits ou des avaries aux ouvrages.

2°) Obligations de faire imposées au propriétaire

- Néant

B - LIMITATION AU DROIT D'UTILISER LE SOL

1°) Obligations passives

Obligation pour les propriétaires de réserver le libre passage et l'accès aux agents de l'entreprise exploitante pour la pose, l'entretien et la surveillance des installations. Ce droit de passage ne doit être exercé qu'en cas de nécessité et à des heures normales et après en avoir prévenu les intéressés, dans toute la mesure du possible et s'il est nécessaire d'accéder sur des toits ou terrasses.

2°) Droits résiduels du propriétaire

Les propriétaires dont les immeubles sont grevés de servitudes d'appui sur les toits ou terrasses ou de servitudes d'implantation ou de surplomb conservent le droit de se clore ou de bâtir ; ils doivent toutefois un mois avant d'entreprendre l'un de ces travaux, prévenir par lettre recommandée, le concessionnaire.

Les règles déterminant les distances à respecter entre les ouvrages et toute construction sont définies dans l'arrêté interministériel du 17 mai 2001 fixant les conditions techniques auxquelles doivent satisfaire les distributions d'énergie électrique.

Les travaux à proximité de ces ouvrages sont réglementés par le décret 65-48 du 8 Janvier 1965 modifié qui interdit à toute personne de s'approcher elle-même ou d'approcher les outils, appareils ou engins qu'elle utilise à une distance inférieure à 5 mètres des pièces conductrices nues normalement sous tension. Il doit être tenu compte,

pour déterminer cette distance, de tous les mouvements possibles des pièces conductrices d'une part, et de tous les mouvements, déplacements, balancements, fouettements ou chutes possibles des engins utilisés pour les travaux envisagés d'autre part.

Tout projet de construction à proximité des ouvrages existants repris ci-dessous, doit être soumis pour accord préalable à :

DREAL NORD – PAS DE CALAIS
44, rue de Tournai
BP 259
59019 LILLE CEDEX

Liste des lignes électriques et postes :

- Ligne 63 kV CAMBRAI - LE PERIZET
- Ligne 63 kV LE CATEAU - LE PERIZET
- Ligne 2x63 kV CAUDRY - LE PERIZET et LE PERIZET-SOLES / FAMARS-LE PERIZET
- Ligne 225 kV MASTAING - LE PERIZET

3°) Espaces Boisés Classés (EBC) et Ouvrages Electriques

Il est rappelé que si une servitude a été instituée ou un couloir réservé, qu'il s'agisse d'une ligne HT ou THT, les POS ou PLU concernés ne doivent pas faire figurer en EBC les terrains surplombés par les lignes électriques. Un tel classement constituerait une erreur de droit. Une procédure de révision devrait être alors engagée pour supprimer l'EBC figurant sous les lignes dont il s'agit.

Elaboration PLU de Ligny en Cambesis

© RTE - ©IGN
Document fourni à titre indicatif
Reproduction interdite

Date: 14/09/2018

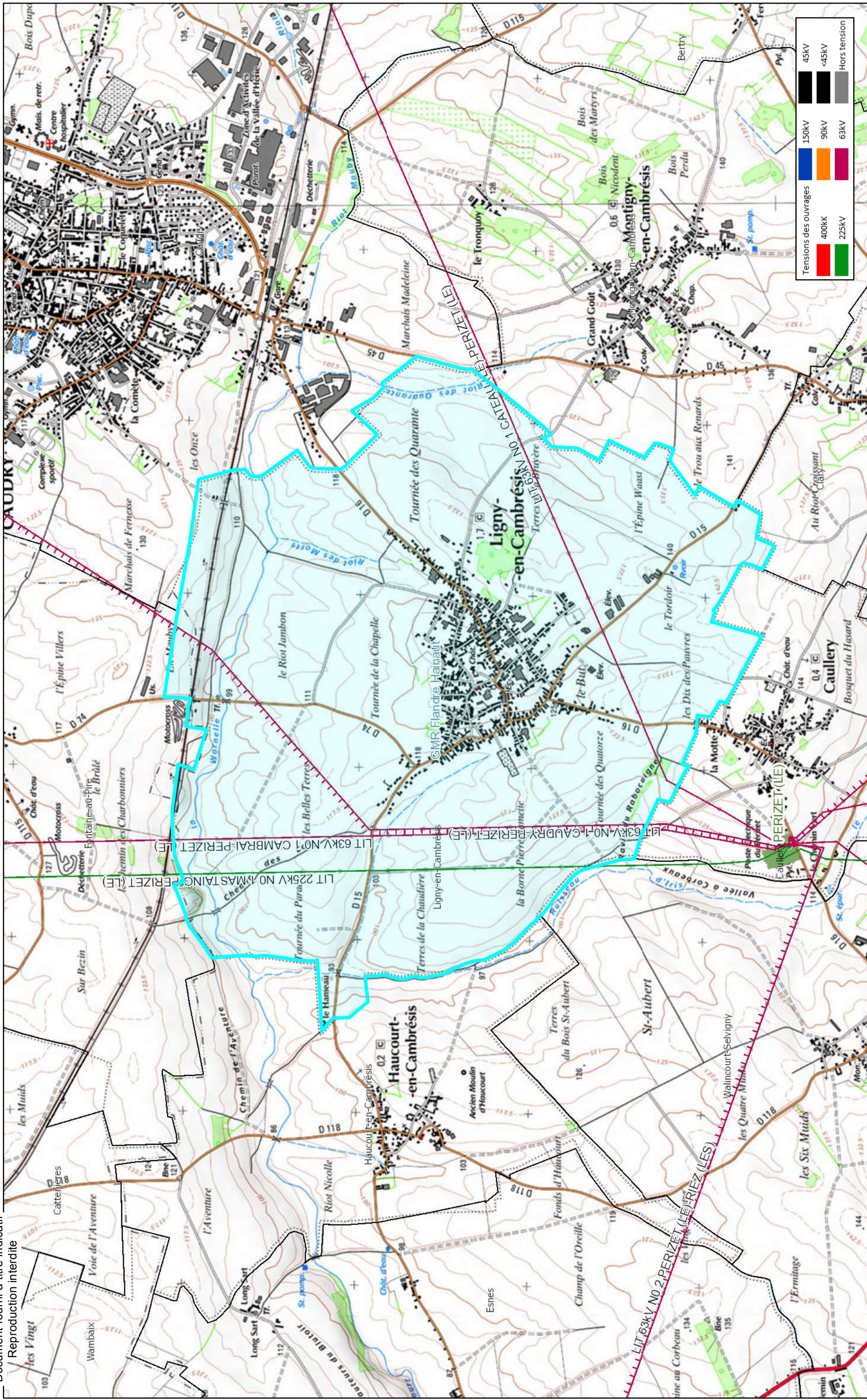

Echelle : 1:20 000 0 0,5 1 2 Kilomètres



Courrier arrivé SEPAT	
Le 18 OCT. 2018	
C. Fauconnier	
Planification	<input checked="" type="checkbox"/>
N. Lefort	
Analyses Territoriales :	
J-P. Carré	
GVD	
Visa	

Le Directeur,
 Chef du Corps Départemental,

Monsieur le Directeur Départemental
 des Territoires et de la Mer
 62 Boulevard de Belfort
 CS 900 7
 59042 LILLE Cedex

G5/PRS/LJ/CP/18 n°13477
 Affaire suivie par : Jérôme DUWEZ
 ☎ : 03.27.08.61.08
 Email : prevision.g5@sdis59.fr

Lille, le 16 OCT. 2018

Objet : PORTER À CONNAISSANCE – LIGNY EN CAMBRÉSIS
PJ : 1 plan sous format informatique

Dans le cadre de la procédure du porter à connaissance de la commune, j'ai l'honneur de vous communiquer les éléments suivants :

1/ Défense Extérieure Contre l'Incendie (DECI) :

En application de l'article L2213-32 du Code Général des Collectivités Territoriales, il appartient au maire d'assurer la défense extérieure de la commune. Chaque commune doit disposer d'un service public de défense extérieure contre l'incendie (art L2225-1 à L2225-4 du CGCT).

Il est attiré l'attention sur l'existence du Règlement Départemental de DECI, arrêté préfectoral du 27 avril 2017, qui fixe les règles concernant la DECI. Il prévoit la possibilité d'établir un schéma communal de DECI. Ce document permet de mettre en cohérence les objectifs d'urbanisme et de DECI.

La Défense Extérieure Contre l'Incendie est assurée par 34 Points d'Eau Incendie (PEI) publics répartis comme suit :

type nature	Hydrants (Poteau Incendie, Bouche Incendie et Prise Accessoire)	Autres types (Citerne, Réserve et Point d'aspiration)
PEI public	1 Bouche Incendie 33 Poteaux Incendie de 100	1 citerne enterrée 60 m³

L'analyse de la Défense Extérieure Contre l'Incendie fait apparaître les insuffisances suivantes (confère plan) :

- Zones non défendues de par l'absence de PEI ou une DECI avec un débit inférieur à 30 m³/h sur une distance à 400 mètres du risque à défendre (± 10%) :

- Chemin des Charbonniers (Sortie de la commune – direction Caudry)

- Rue du Moulin / Route de Ligny
- RD15 – Direction Haucourt-en-Cambrésis.

- Zone où il est nécessaire de réaliser une analyse du risque (DECI comprise entre 30 et 60 m³/h sur une distance à 400 mètres) :

- Rue Lambert

N° du PEI	Type	Adresse	Débit / volume d'eau constaté (m ³ /h)
36	P1100	25 rue Lambert	55

La mission de service public de DECI est assurée par Noréade.

D'autre part, lors de l'instruction de permis, le SDIS a émis des prescriptions relatives à la DECI qui n'ont pas été suivies d'effets.

Nature de la construction	N° de PC ou PA	Observations DECI non respectées	Adresse
Construction d'un bâtiment à simple rez de chaussée	PC n°05934915O0006	360 m ³ d'eau utilisable en 2 heures	10 rue Lambert
Construction d'un bâtiment à simple rez de chaussée	PC n°05934916O0002	360 m ³ d'eau utilisable en 2 heures	10 rue Lambert

2/ Accessibilité des secours :

D'une manière générale, les voies publiques ou privées desservant des constructions ou des aménagements doivent permettre la circulation ou l'utilisation des engins de lutte contre l'incendie. Les dispositifs permettant de condamner l'accès à ces voies sont envisageables dans la mesure où ils sont amovibles et manœuvrables par les sapeurs pompiers soit par un dispositif facilement destructible par les moyens dont dispose le SDIS59 (type coupe boulon) soit par une clé polycoise en dotation au SDIS 59.

Aucune difficulté n'est connue.

3/ Liste des Établissements Recevant du Public (ERP) :

4 ERP (sauf les établissements de 5^{ème} Catégorie n'abritant pas de locaux à sommeil) sont implantés dans la commune.

La liste des ERP connus par le SDIS est la suivante :

Nom	Adresse	Type	Catégorie	Effectif Public
Espace Polyvalent	Place du huit mai 1945	L	3 ^{ème}	420
Restaurant scolaire et garderie	Place du huit mai 1945	R	4 ^{ème}	150
Salle de sports	Rue Jean Jacques Rousseau	X	4 ^{ème}	240
Salle des fêtes	Rue Robert	L	3 ^{ème}	491

La commune ne comporte pas d'immeuble de grande hauteur.

4/ Liste des établissements faisant l'objet d'un recensement en ETARE :

En application du Règlement Opérationnel des Services d'incendie et de secours du NORD approuvé par l'arrêté préfectoral du 24 janvier 2002 modifié, certains établissements font l'objet d'un recensement en Établissement Répertoire (ETARE) permettant notamment en fonction des risques de prévoir un volume de secours spécifique et adapté.

Nom	Adresse
Château de Ligny	2 rue Curie
MECAJET	10 rue Lambert
SARL Basic Velysam	10 rue Jules Ferry
Thiriez Literie	Rue Fievet

5/ Implantation de Centre d'Incendie et de Secours :

La commune est défendue en premier appel par le CIS Caudry situé : Rue du Bois Dupont 59542 CAUDRY.

Pour le Directeur Départemental et par délégation,
Le Chef du Groupement Prévision,

Lieutenant-colonel Benoit MARTIN *04*

Copie à :

- Monsieur le Chef du Groupement Territorial 5
- Monsieur le Chef du CIS Caudry

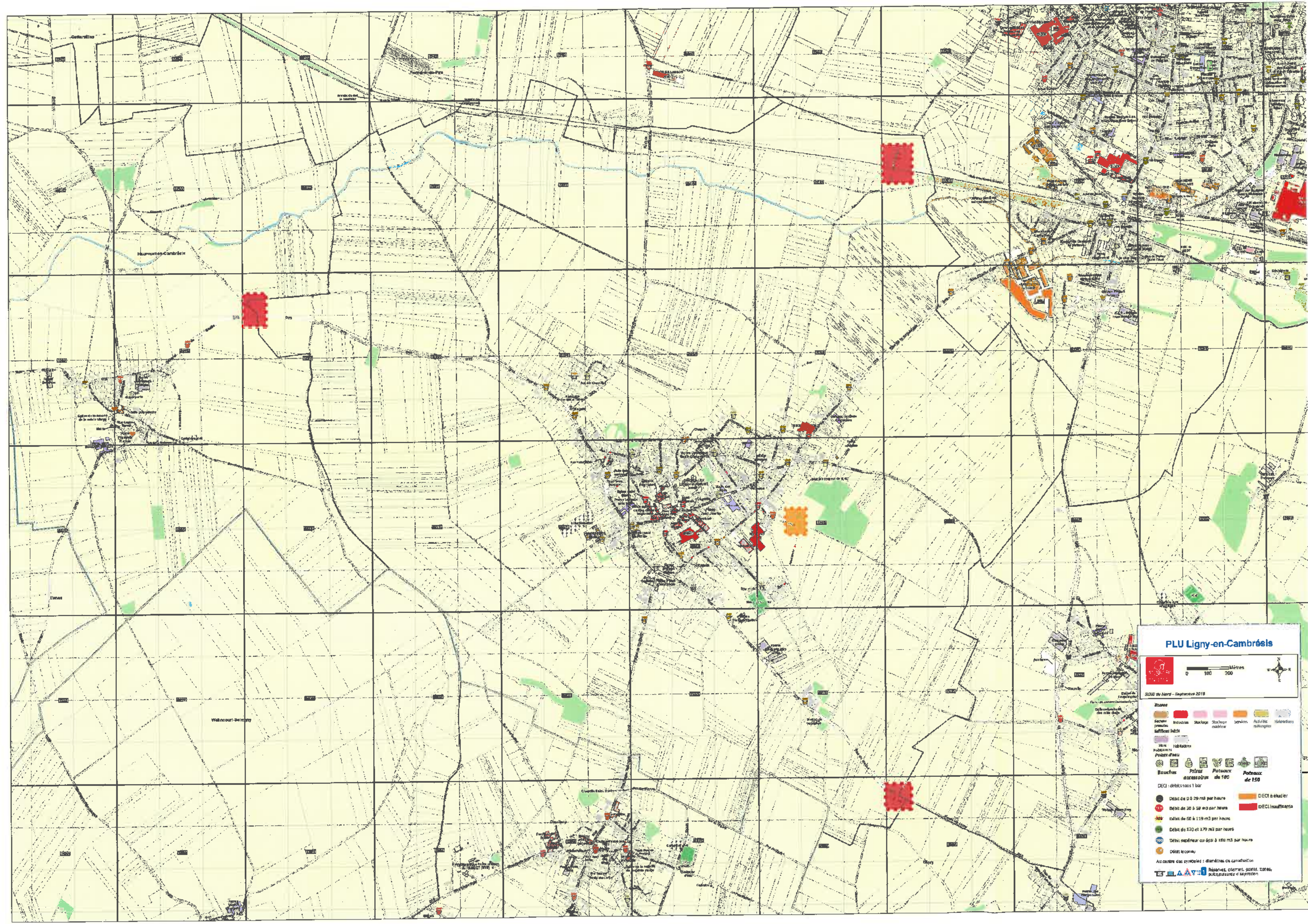

PLU Ligny-en-Cambrésis

0 100 200 Mètres

SCDZ de Nord - Septembre 2018

Zones

	Industrie		Stockage public		Services		Activités mixtes		Habitations
	Secteur agricole		Stockage privé		Services		Activités mixtes		Habitations
	Stockage privé		Services		Activités mixtes		Habitations		Stockage privé

Points d'eau

	Bouche		Prises accessoires		Poteaux de 160		Poteaux de 150
--	--------	--	--------------------	--	----------------	--	----------------

DECI (débits tous 1 bar)

	Débit de 0 à 29 m³ par heure		DECI à étudier
	Débit de 30 à 59 m³ par heure		DECI insuffisants
	Débit de 60 à 119 m³ par heure		
	Débit de 120 et 179 m³ par heure		
	Débit supérieur ou égal à 180 m³ par heure		
	Débit inconnu		

Au centre des symboles : diamètres de canalisation

Réservez, cliquez, souitez, contactez pour plus d'informations

SNCF IMMOBILIER
DIRECTION IMMOBILIERE TERRITORIALE NORD
Pôle Synthèse Innovation Urbanisme
Immeuble Perspective – 7ème étage
449, Avenue Willy Brandt – 59777 EURALILLE
TÉL. : +33 (0)3 62 13 57 28 - FAX : +33 (0)3 62 13 54 76



DDTM du Nord
Service Urbanisme et connaissance des
Territoires
Unité de Gestion Valorisation des
données
62 Boulevard de Belfort
CS 900007
59042 Lille Cedex

Nos réf : LL/DITN-0812/ST
Affaire suivie par : Sylvie TREVAUX
Tél. : 03.62.13.57.06

Objet : PAC pour la révision du PLU sur la commune de Ligny en Cambrésis.

Lille, le 10 aout 2018

Madame, Monsieur,

Réponse pour l'ensemble du groupe public ferroviaire SNCF.

Implication de SNCF Réseau et SNCF Mobilités dans les procédures d'instruction des documents et autorisations d'urbanisme

A partir de l'entrée en vigueur des décrets pris en application de la loi n°2014-872 du 4 aout 2014 et relatifs aux missions et statuts de SNCF, SNCF Réseau et SNCF Mobilités, une nouvelle organisation répond notamment à l'objectif de faciliter les relations entre les collectivités et les propriétaires ferroviaires en proposant un interlocuteur unique pour les questions urbaines, foncières et immobilières ayant trait à l'ensemble des propriétés ferroviaires.

Afin de faciliter les relations entre les collectivités et les propriétaires ferroviaires, SNCF Réseau et SNCF Mobilités ont confié à SNCF Immobilier les missions suivantes:

- Instruction des PLU et PLUi,
- Instruction des autorisations d'urbanisme (permis de construire, permis d'aménager, déclaration préalable, lotissement, ...) pour toutes démarches de travaux à proximité des parcelles ferroviaires,
- protection, gestion et de valorisation de leur patrimoine

- représentation des propriétaires sur les questions foncières, d'articulation avec les projets urbains ainsi que la maîtrise d'ouvrage déléguée des études relevant de sa compétence.

Ainsi, SNCF Immobilier assure les interfaces entre les collectivités et le groupe public ferroviaire.

SNCF Immobilier, dont vous trouverez les coordonnées ci-après, devient donc l'interlocuteur privilégié des collectivités pour les questions foncières et immobilières.

SNCF IMMOBILIER
DIRECTION IMMOBILIERE TERRITORIALE NORD
Pôle Synthèse Innovation Urbanisme
Immeuble Perspective -7^{ème} étage
449, avenue Willy Brandt 59 777 LILLE

Afin de faciliter nos échanges, vous pouvez également me joindre par courriel :
sylvie.trevaux@sncf.fr

Par courrier adressé à nos services le 2 août 2018, vous nous informez de la révision du PLU sur la commune de Ligny en Cambrésis.

Aussi, nous attirons votre attention sur plusieurs éléments constitutifs du Porter-à-Connaissance:

Report de la Servitude T1 et de sa notice explicative aux documents du PLU

La commune de Ligny en Cambrésis est traversée par la ligne n°250 000 de Busigny à Somain qui appartient au RFN et par conséquent au domaine public ferroviaire

Le domaine public ferroviaire est protégé par le CG3P, le code civil ainsi que par la servitude dite " T1 ",codifiée par une ordonnance du 28 octobre 2010 dans le code des transports aux articles L2231-1 à L2231-9.

Aussi, vous trouverez, ci-joint, copie du texte de la servitude T1 qui doit figurer en annexe au PLU au titre des servitudes d'utilité publique. Nous vous remercions par avance de reporter, sur les documents graphiques, l'emprise de cette servitude. A cet effet, vous trouverez ci-joint la liste des parcelles ferroviaires concernées.

Commune	Section	N° parcelle	Surface
LIGNY-EN-CAMBRESIS	0A	102	2 947
LIGNY-EN-CAMBRESIS	0A	580	252
LIGNY-EN-CAMBRESIS	0A	581	308
LIGNY-EN-CAMBRESIS	0A	592	584
LIGNY-EN-CAMBRESIS	0A	594	842
LIGNY-EN-CAMBRESIS	0A	596	950
LIGNY-EN-CAMBRESIS	0A	623	78
LIGNY-EN-CAMBRESIS	0A	629	31 500

Commune	Section	N° parcelle	Surface
LIGNY-EN-CAMBRESIS	0A	983	225
LIGNY-EN-CAMBRESIS	0A	985	42
LIGNY-EN-CAMBRESIS	0A	987	33
LIGNY-EN-CAMBRESIS	0A	989	38
LIGNY-EN-CAMBRESIS	0A	991	20
LIGNY-EN-CAMBRESIS	0A	993	340
LIGNY-EN-CAMBRESIS	0A	995	560
LIGNY-EN-CAMBRÉSIS	ZH	396	9 123

Inscription dans le rapport de présentation le fondement des articles R123-9 du Code de l'Urbanisme et la circulaire du 15 octobre 2004

Nous vous invitons à inscrire dans le rapport de présentation les éléments relatifs à l'article R123-9 du Code de l'Urbanisme qui dispose que *"des règles particulières peuvent être applicables aux constructions et installations nécessaires aux services publics ou d'intérêts collectifs"* et d'autre part, sur la circulaire du 15 octobre 2004 qui demande à Mesdames et Messieurs les Préfets de Départements de veiller *"à ce que les règles applicables dans les zones où sont situées ces emprises n'interdisent pas les travaux, installations et constructions nécessaires à l'activité ferroviaire"* qui justifient la caractéristique de service public de l'activité ferroviaire. Nous vous invitons également à décliner ces éléments dans les règlements couvrant les zonages traversés par le ferroviaire.

Nous vous rappelons en effet que le rapport de présentation doit quant à lui expliquer *"les choix retenus pour établir le projet d'aménagement et de programmation et le règlement"* conformément à l'article L.123-1-2 du Code de l'urbanisme.

Intégration des emprises ferroviaires dans les zonages avoisinants

La loi SRU et la circulaire ministérielle du 5 octobre 2004 proscrivent le zonage "UF" destiné au domaine public ferroviaire.

L'objectif est de mieux intégrer le ferroviaire dans la ville et l'aménagement du territoire, et de participer à la mixité du tissu urbain. Il est préférable que les emprises ferroviaires soient intégrées dans un zonage cohérent avec l'environnement immédiat du domaine public ferroviaire, avec le PADD et les projets des entreprises ferroviaires tant en terme de mutation au profit de l'urbain, que de développement de projets ferroviaires. Idéalement, il serait intéressant d'avoir une cohérence de règlement sur un périmètre intercommunal traversé par une même ligne de voie ferrée.

Cohérence des articles du règlement de zonage du PLU avec l'activité ferroviaire

L'article R.123-9 du Code de l'Urbanisme précise que dans les règlements écrits, des règles particulières relatives aux constructions et installations nécessaires aux services publics ou d'intérêts collectifs peuvent s'appliquer. Aussi, je vous remercie de prendre en considération la *"notice d'intégration des emprises ferroviaires dans les zonages avoisinants"*.

Pour information les aménagements, constructions et installations nécessaires au fonctionnement de l'activité ferroviaire sont la somme de toutes les infrastructures ferroviaires permettant le bon fonctionnement et la sécurité des circulations ferroviaires, notamment les bureaux, locaux de vie, salles de réunion, vestiaires et sanitaires, locaux de stockage de matériaux, ateliers, garages et car ports, parkings, aires de stockage de matériaux extérieurs, postes d'aiguillages et autres installations (électriques et ferroviaires) nécessaires à l'exploitation et l'entretien du Réseau Ferré National. Il serait intéressant d'ajouter cette définition au lexique annexé.

Compatibilité des périmètres de protection des boisements, éléments du paysage et du patrimoine avec l'activité ferroviaire

Les articles L123-1-5 7° et L130-1 du Code de l'Urbanisme peuvent être incompatibles avec la servitude T1 qui impose notamment des distances à respecter en matière de plantation (arbre à haute tige, haie, taillis). Aussi, nous souhaitons nous assurer que ces périmètres que vous pourriez prévoir soient compatibles avec la servitude T1.

Rappel des caractéristiques du Domaine Public Ferroviaire

L'article L2111-1 du CG3P dispose que "le domaine public ferroviaire est constitué des biens immobiliers appartenant à une personne publique mentionnée à l'article L1, non compris dans l'emprise des biens mentionnés à l'article L2111-14 et affectés exclusivement aux services de transports publics guidés le long de leurs parcours en site propre".

Selon ce même code, le domaine public ferroviaire est cadastré, il n'est donc pas assimilable au domaine public et constructible. Par conséquent, c'est le code civil qui s'applique sur ses limites.

L'article 675 du Code civil dispose que "l'un des voisins ne peut sans le consentement de l'autre, pratiquer dans le mur mitoyen aucune fenêtre ou ouverture, en quelque manière que ce soit, même à verre dormant"

Ainsi tout riverain du chemin de fer, propriétaire ou édifiant une construction, a le droit, sous réserve de ne pas contrevenir aux dispositions de la loi des transports, de prendre sur le domaine public du chemin de fer les jours ou vues qu'il désire.

Ces jours ou vues ne doivent comporter aucune saillie, ni aucun dispositif mobile pouvant se développer sur le domaine public du chemin de fer.

Nul ne pouvant être grevé de servitudes d'intérêt privé, même si ces dernières trouvaient leur origine dans la prescription trentenaire, la SNCF, conserve, sous les réserves énoncées à l'article 17, la faculté de construire à toute époque à la limite des emprises ferroviaires. Elle pourrait donc, en principe, masquer les jours et vues des bâtiments voisins, sans qu'il résulte, pour les propriétaires riverains, un droit à indemnité, dans la mesure tout au moins où ces propriétaires auraient été avertis dès l'origine du caractère précaire et révocable de ces jours et vues.

Implication du groupe immobilier ferroviaire dans les procédures d'instruction des documents et autorisations d'urbanisme

Conformément à l'article L.123-9 du Code de l'Urbanisme, la SNCF demande à être consultée sur tous les documents du PLU et sollicite à cet effet l'envoi d'un exemplaire du PLU arrêté. Nous rappelons qu'il est nécessaire de consulter systématiquement la SNCF avant d'envisager toute intervention aux abords du domaine public ferroviaire ou tous travaux à proximité des emprises ferroviaires (notamment permis de construire, permis d'aménager...). Cette demande est fondée sur l'article R111-2 du code de l'urbanisme qui prohibe la réalisation de constructions qui peuvent causer un danger pour la sécurité publique, ou être elles-mêmes soumises à un danger, et d'autre part sur l'article L2231-5 du Code des Transports qui prévoit une servitude interdisant la construction de bâtiments à moins de deux mètres de la limite légale du chemin de fer.

Nous vous remercions de prendre en considération les remarques émises et nous tenons à votre disposition pour toute information complémentaire.

Nous vous prions d'accepter, Madame, Monsieur, l'expression de nos salutations les plus distinguées.

Chargée d'aménagement et d'urbanisme
Sylvie TREVAUX



Pièces jointes:

- Notice technique pour le report de la servitude T1
- Document explicatif sur la servitude T1
- Circulaire ministérielle du 15 octobre 2004
- Notice d'intégration des emprises ferroviaires dans les zonages avoisinants



SERVITUDES RELATIVES AU CHEMIN DE FER (T1)

I. - GENERALITES

Servitudes relatives aux chemins de fer.

Servitudes de grande voirie :

- alignement,
- occupation temporaire des terrains en cas de réparation,
- distance à observer pour les plantations et l'élagage des arbres plantés,
- mode d'exploitation des mines, carrières, et sablières.

Servitudes spéciales pour les constructions, les excavations et les dépôts de matières inflammables ou non.

Servitudes de débroussaillage.

Loi du 15 juillet 1845 sur la police des chemins de fer - Décret du 22 mars 1942.

Code minier : articles 84 modifié et 107.

Code forestier : articles L 322-3 et L 322-4.

Loi du 29 décembre 1892 (occupation temporaire).

Décret-loi du 30 octobre 1935 modifié en son article 6 par la loi du 27 octobre 1942 relatif à la servitude de visibilité concernant les voies publiques et les croisements à niveau.

Décret n° 59-962 du 31 juillet 1959 modifié concernant l'emploi des explosifs dans les minières et carrières.

Décret du 14 mars 1964 relatif aux voies communales.

Décret n° 69-601 du 10 juin 1969 relatif à la suppression des installations lumineuses de nature à créer un danger pour la circulation des trains.

Décret n° 80-331 du 7 mai 1980 portant règlement général des industries extractives.

Fiche note 11.18 BIG n° 78-04 du 30 mars 1978.

II. - PROCEDURE D'INSTITUTION

A. - PROCEDURE

Application des dispositions de la loi du 15 juillet 1845 sur la police des chemins de fer, qui a institué des servitudes à l'égard des propriétés riveraines de la voie ferrée.

Sont applicables aux chemins de fer :

- les lois et règlements sur la grande voirie qui ont pour objet d'assurer la conservation des fossés, talus, haies et ouvrages, le passage des bestiaux et les dépôts de terre et autres objets quelconques (articles 2 et 3 de la loi du 15 juillet 1845) ;
- les servitudes spéciales qui font peser des charges particulières sur les propriétés riveraines afin d'assurer le bon fonctionnement du service public que constituent les communications ferroviaires (articles 5 et suivants de la loi du 15 juillet 1845) ;
- les lois et règlements sur l'extraction des matériaux nécessaires aux travaux publics (loi du 29 décembre 1892 sur l'occupation temporaire).

Les servitudes de grande voirie s'appliquent dans des conditions un peu particulières :

Alignement

L'obligation d'alignement s'impose aux riverains de la voie ferrée proprement dite et à ceux des autres dépendances du domaine public ferroviaire telles que les gares, les cours de gare et avenues d'accès non classées dans une autre voirie ;

L'obligation d'alignement ne concerne pas les dépendances qui ne font pas partie du domaine public où seule existe une obligation éventuelle de bornage à frais communs.

L'alignement, accordé et porté à la connaissance de l'intéressé par arrêté préfectoral, a pour but essentiel d'assurer le respect des limites des chemins de fer.

L'administration ne peut pas, comme en matière de voirie, procéder à des redressements, ni bénéficier de la servitude de reculement (Conseil d'Etat, arrêt Pourreyron du 3 juin 1910).

Mines et carrières

Si les travaux de recherches ou d'exploitation d'une mine sont de nature à compromettre la conservation des voies de communication, il y sera pourvu par le Préfet du département.

Les cahiers des charges des concessionnaires indiquent que ces derniers doivent obtenir des préfets des autorisations spéciales, lorsque les travaux doivent être exécutés à proximité des voies de communication. La distance étant déterminée dans chaque cas d'espèce.

B. - INDEMNISATION

L'obligation de procéder à la suppression de constructions existantes au moment de la promulgation de la loi de 1845 ou lors de l'établissement de nouvelles voies ferrées (article 10 de la loi du 15 juillet 1845), ouvre aux propriétaires un droit à indemnité fixée comme en matière d'expropriation.

L'obligation de procéder à la suppression de plantations, excavations, couvertures en chaume, amas de matériaux existant au moment de la promulgation de la loi de 1845 ou lors de l'établissement de nouvelles voies ferrées (article 10) ouvre aux propriétaires un droit à indemnité déterminée par la juridiction administrative, selon les règles prévues en matière de dommages de travaux publics.

L'obligation de débroussaillage, conformément aux termes des articles L322.3 et L 322.4 du Code forestier, ouvre aux propriétaires un droit à indemnité. En cas de contestation, l'évaluation en sera faite en dernier ressort par le tribunal d'instance.

Une indemnité est due aux concessionnaires de mines établies antérieurement, du fait du dommage permanent résultant de l'impossibilité d'exploiter des richesses minières dans la zone prohibée.

En dehors des cas énoncés ci-dessus, les servitudes applicables aux riverains du chemin de fer n'ouvrent pas droit à indemnité.

C. - PUBLICITE

En matière d'alignement, délivrance de l'arrêté d'alignement par le préfet du département.

III. - EFFETS DE LA SERVITUDE.

A. - PREROGATIVES DE LA PUISSANCE PUBLIQUE

1 Prérogatives exercées directement par la puissance publique

Possibilité pour la SNCF, quand le chemin de fer traverse une zone boisée, d'exécuter à l'intérieur d'une bande de 20 mètres de largeur calculée du bord extérieur de la voie, et après en avoir avisé les propriétaires, les travaux de débroussaillage des morts-bois (articles L 322-3 et L 322-4 du Code forestier).

2 Obligations de faire imposées au propriétaire

Obligation pour le riverain, avant tous travaux, de demander la délivrance de son alignement.

Obligation pour les propriétaires riverains de procéder à l'élagage des plantations situées sur une longueur de 50 mètres de part et d'autre des passages à niveau ainsi que de celles faisant saillie sur la zone ferroviaire, après intervention pour ces dernières d'un arrêté préfectoral (loi des 16 et 24 août 1970). Sinon, intervention d'office de l'administration.

Obligation pour les riverains d'une voie communale au croisement avec une voie ferrée, de maintenir, et ce, sur une distance de 50 mètres de part et d'autre du centre du passage à niveau, les haies à une hauteur de 1 mètre au-dessus de l'axe des chaussées

et les arbres de haut jet à 3 mètres (Décret du 14 mars 1964 relatif aux voies communales).

Application aux croisements à niveau non munis de barrières d'une voie publique et d'une voie ferrée des dispositions relatives à la servitude de visibilité, figurant au décret-loi du 30 octobre 1935 modifié par la loi du 27 octobre 1942.

Obligation pour les propriétaires, sur ordre de l'administration, de procéder, moyennant indemnité, à la suppression des constructions, plantations, excavations, couvertures en chaume, amas de matériaux combustibles ou non, existant dans les zones de protection édictées par la loi du 15 juillet 1845, et pour l'avenir lors de l'établissement de nouvelles voies ferrées (article 10 de la loi du 15 juillet 1845).

En cas d'infraction aux prescriptions de la loi du 15 juillet 1845, réprimée comme en matière de contravention de grande voirie, les contrevenants sont condamnés par le juge administratif à supprimer dans un délai donné, les constructions, plantations, excavations, couvertures en chaume, dépôts contraires aux prescriptions, sinon la suppression a lieu d'office aux frais du contrevenant (article 11, alinéas 2 et 3 de la loi du 15 juillet 1845).

B. - LIMITATIONS AU DROIT D'UTILISER LE SOL

1 Obligations passives

Obligation pour les riverains voisins d'un passage à niveau de supporter les servitudes résultant d'un plan de dégagement établi en application du décret-loi du 30 octobre 1935 modifié le 27 octobre 1942 concernant les servitudes de visibilité.

Interdiction aux riverains des voies ferrées de procéder à l'édification d'aucune construction autre qu'un mur de clôture, dans une distance de 2 mètres d'un chemin de fer. Cette distance est mesurée soit de l'arête supérieure du déblai, soit de l'arête inférieure du talus de remblai, soit du bord extérieur du fossé du chemin et à défaut d'une ligne tracée à 1,50 mètre à partir des rails extérieurs de la voie de chemin de fer. L'interdiction s'impose aux riverains de la voie ferrée proprement dite et non pas aux dépendances du chemin de fer non pourvues de voies : elle concerne non seulement les maisons d'habitation mais aussi les hangars, magasins, écuries, etc. (article 5 de la loi du 15 juillet 1845).

Interdiction aux riverains des voies ferrées de planter des arbres à moins de 6 mètres et des haies vives à moins de 2 mètres de la limite de la voie ferrée constatée par un arrêté d'alignement. Le calcul de la distance est fait d'après les règles énoncées ci-dessus en matière de construction (application des règles édictées par l'article 5 de la loi du 9 ventôse, An VIII).

Interdiction d'établir aucun dépôt de pierres ou objets non inflammables pouvant être projetés sur la voie à moins de 5 mètres. Les dépôts effectués le long des remblais sont autorisés lorsque la hauteur du dépôt est inférieure à celle du remblai (article 8 de la loi du 15 juillet 1845).

Interdiction d'établir aucun dépôt de matières inflammables et des couvertures en chaume à moins de 20 mètres d'un chemin de fer.

Interdiction aux riverains d'un chemin de fer qui se trouve en remblai de plus de 3 mètres au-dessus du terrain naturel de pratiquer des excavations dans une zone de largeur égale

à la hauteur verticale du remblai, mesurée à partir du pied du talus (article 6 de la loi du 15 juillet 1845).

Interdiction aux riverains de la voie ferrée de déverser leurs eaux résiduelles dans les dépendances de la voie ferrée (article 3 de la loi du 15 juillet 1845).

2 Droits résiduels du propriétaire

Possibilité pour les propriétaires riverains d'obtenir, par arrêté préfectoral, une dérogation à l'interdiction de construire à moins de 2 mètres du chemin de fer lorsque la sûreté publique, la conservation du chemin de fer et la disposition des lieux le permettent (article 9 de la loi du 15 juillet 1845).

Possibilité pour les riverains propriétaires de constructions antérieures à la loi de 1845 ou existantes lors de la construction d'un nouveau chemin de fer de les entretenir dans l'état où elles se trouvaient à cette époque (article 5, loi du 15 juillet 1845).

Possibilité pour les propriétaires riverains d'obtenir, par décision du préfet, une dérogation à l'interdiction de planter des arbres (distance ramenée de 6 mètres à 2 mètres) et des haies vives (distance ramenée de 2 mètres à 0,50 mètre).

Possibilité pour les propriétaires riverains d'exécuter des travaux concernant les mines et carrières, à proximité des voies ferrées, à condition d'en avoir obtenu l'autorisation préfectorale déterminant, dans chaque cas, la distance à observer entre le lieu des travaux et le chemin de fer.

Possibilité pour les propriétaires riverains de procéder à des excavations en bordure de voie ferrée en remblai de plus de 3 mètres dans la zone d'une largeur égale à la hauteur verticale du remblai mesurée à partir du pied du talus, à condition d'en avoir obtenu l'autorisation préfectorale délivrée après consultation de la SNCF.

Possibilité pour les propriétaires riverains de procéder à des dépôts d'objets non inflammables dans la zone de prohibition lorsque la sûreté publique, la conservation du chemin de fer et la disposition des lieux le permettent et à condition d'en avoir obtenu l'autorisation préfectorale.

Les dérogations accordées à ce titre sont toujours révoquées (article 9, loi du 15 juillet 1845).





La Défense, le **15 OCT 2004**

ministère
de l'Équipement
des Transports,
de l'Aménagement
du territoire,
du Tourisme
et de la Mer



direction
des Transports
terrestres
direction générale
de l'Urbanisme,
de l'Habitat et
de la Construction

Le ministre de l'équipement, des transports,
de l'aménagement du territoire, du tourisme
et de la mer

à

Mesdames et Messieurs les Préfets de départements

Directions départementales de l'équipement

Objet : abrogation de la circulaire DAU-DTT n°90-20 du 5 mars 1990 relative à la prise en compte du domaine de la SNCF dans l'élaboration des documents d'urbanisme (NOR : EQU10410365J).

La circulaire DAU-DTT n° 90-20 du 5 mars 1990 citée en objet prônait l'instauration d'un zonage spécifique des emprises ferroviaires dans les documents d'urbanisme.

Dans certains cas, ce zonage s'est avéré être un frein à l'optimisation de la gestion patrimoniale des établissements publics RFF et SNCF, ainsi qu'à la mise en œuvre des projets urbains des collectivités publiques. Son maintien n'est donc plus justifié, en particulier lorsqu'il est manifeste qu'un terrain situé dans ce zonage n'a plus d'utilité ferroviaire.

Le fondement des dispositions de cette circulaire relatives au zonage ferroviaire était constitué par l'article R. 123-18, II, 1° du code de l'urbanisme, qui a été remplacé depuis par l'article R. 123-11, b de ce code. Cet article ne prévoit nullement la création d'un zonage ferroviaire, mais dispose simplement que les documents graphiques du plan local d'urbanisme peuvent délimiter « *les secteurs où les nécessités du fonctionnement des services publics, [...] justifient que soient interdites ou soumises à des conditions spéciales les constructions et installations de toute nature, permanentes ou non, les plantations, dépôts, affouillements, forages et exhaussements des sols.* »

Ces dispositions n'imposent pas un traitement des emprises ferroviaires différencié de celui des emprises routières, ni de zonage particulier.

Par ailleurs, la protection des emprises ferroviaires est, de toute façon, convenablement assurée par leur appartenance au domaine public ferroviaire et par les servitudes prévues par la loi du 15 juillet 1845 sur la police des chemins de fer.

Arche Sud
92055 La Défense cedex
téléphones :
01 40 81 21 22
mél : dm@equipement.gouv.fr

.../...

Il n'y a donc aucun fondement juridique pour que ces emprises fassent l'objet d'une zone particulière dans les documents d'urbanisme.

Vous veillerez à ce que les règles applicables dans les zones où sont situées ces emprises n'interdisent pas les travaux, installations et constructions nécessaires à l'activité ferroviaire.

Vous veillerez également à ce que ces règles autorisent sur les emprises ferroviaires les mêmes constructions et installations que sur le reste de la zone dans laquelle elles sont situées.

La présente instruction abroge la circulaire n° 90-20 du 5 mai 1990 précitée.

Vous informerez les maires et les présidents des établissements publics de coopération intercommunale compétents des dispositions de la présente instruction et veillerez à ce que vos services s'assurent de leur prise en compte dans le cadre de l'élaboration, de la révision ou de la modification des documents d'urbanisme.

Pour le ministre et par délégation,
Le Directeur des transports terrestres,

Patrice RAULIN

Pour le ministre et par délégation,
Le Directeur général de l'urbanisme,
de l'habitat et de la construction,

François DELARUE

Bois classés et talus classés paysagers protégés au titre de l'article L123-1-5 7° du code de l'urbanisme

La présence de bois classés ou de talus paysagers protégés au titre de l'article L123-1-5 7° du code de l'urbanisme dans les zones assujetties aux servitudes ferroviaires est incompatible avec l'exploitation du chemin de fer : servitude publique relative au chemin de fer.

1. Aspect légal

Ces terrains sont entièrement soumis aux servitudes prescrites dans la fiche T1 (voir extraits ci-après) qui impose notamment des distances à respecter en matière de plantation (arbre à haute tige, haie, taillis...). Il n'y a donc pas lieu de prévoir la nécessité d'autorisation de déboisement pour ce qui est une obligation de prescriptions légales.

2. Aspect technique

Les talus de remblais et de déblais ferroviaires sont une composante technique de l'infrastructure ferroviaire, soumise à des règles de maintenance ayant pour but d'assurer la sécurité des circulations ferroviaires.

La végétation conservée sur ces talus ne peut-être qu'au plus arbustive pour éviter tout désordre du type de ceux survenus lors de la tempête de 1999 et le choix de sa maintenance doit être à l'initiative de l'exploitant ferroviaire.

Par conséquent, afin de ne pas nuire aux installations et aux circulations ferroviaires :

- **les boisements ne doivent pas être pérennisés sur ces derniers car ils pourraient fragiliser la structure de l'ouvrage d'art**
- **plutôt qu'un aplat en surface, RFF préférerait voir afficher l'idée d'un filtre végétal : soit une ligne de boisement, qui devra respecter la servitude T1, le code civil (plantation en limite de propriété) et le code de l'urbanisme.**

NB : Extrait s'appliquant à l'entretien des plantations de la servitude T1 et aux zones ferroviaires en bordure desquelles peuvent s'appliquer les servitudes relatives au chemin de fer.

III. - EFFETS DE LA SERVITUDE

A. - PREROGATIVES DE LA PUISSANCE PUBLIQUE

1 Prerogatives exercées directement par la puissance publique

Possibilité pour la S.N.C.F., quand le chemin de fer traverse une zone boisée, d'exécuter à l'intérieur d'une bande de 20 mètres de largeur calculée du bord extérieur de la voie, et après en avoir avisé les propriétaires, les travaux de débroussaillage de morts-bois (Art L 322-3 et L 322-4 du code forestier)

2 Obligations de faire imposées au propriétaire

Obligation pour le riverain, avant tous travaux, de demander la délivrance de son alignement.

Obligation pour les propriétaires riverains de procéder à l'élagage des plantations situées sur une longueur de 50 mètres de part et d'autre des passages à niveau ainsi que de celles faisant saillie sur la zone ferroviaire, après intervention pour ces dernières d'un arrêté préfectoral (lois des 16 et 24 août 1970). Sinon intervention d'office de l'administration.

B. - LIMITATIONS AU DROIT D'UTILISER LE SOL

1 Obligations passives

Interdiction aux riverains des voies ferrées de planter des arbres à moins de 6 mètres et des haies vives à moins de 2 mètres de la limite de la voie ferrée constatée par un arrêté d'alignement. Le calcul de la distance est fait d'après les règles énoncées ci-dessus en matière de construction (application des règles édictées par l'article 5 de la loi du 9 ventôse, An VIII).

2° Droits résiduels du propriétaire

Possibilité pour les propriétaires riverains d'obtenir, par décision du préfet, une dérogation à l'interdiction de planter des arbres (distance ramenée de 6 mètres à 2 mètres) et les haies vives (distance ramenée de 2 mètres à 0,50 mètre).

INTEGRATION DES EMPRISES FERROVIAIRES DANS LES ZONAGES AVOISINANTS

Les emprises ferroviaires peuvent être classées dans l'ensemble des zonages prévus au code de l'urbanisme : zone U, zone AU, zone A et zone N.

Le classement doit être cohérent avec le tissu urbain environnement. A titre d'exemple, il semble logique de classer en zone U les gares situées le plus souvent en centre ville. De même, les cours marchandises peuvent, le plus souvent, être classées en zone U (activité ou mixte). Les voies ferrées traversant des zones agricoles doivent être classées en zone A ou N.

MODIFICATIONS A APPORTER AU REGLEMENT DES ZONES AVOISINANTS.

Ces dérogations ont pour but de permettre à RFF et à la SNCF d'implanter sur le Domaine Public Ferroviaire les petites installations indispensables à l'exploitation ferroviaire telles que les guérites de signalisation, les abris quais, les abris parapluiers, les relais Radio-Sol-Train, les antennes Radio-Sol-Train et GSMR.

❖ Article 2 : Occupation et utilisation des sols admises

Sont admises : les constructions et installations de toute nature, les dépôts, les exhaussements et affouillements des sols nécessaires à l'entretien et au fonctionnement du service public ferroviaire et des services d'intérêts collectifs.

❖ Article 6 : Implantation par rapport aux voies et emprises publiques ou privées

Merci de prévoir une dérogation pour les constructions nécessaires au fonctionnement du service public et dont l'implantation est commandée par des impératifs techniques liés à l'exploitation ferroviaire.

❖ Article 7 : Implantation par rapport aux limites séparatives

Merci de prévoir une dérogation pour les constructions nécessaires au fonctionnement du service public et dont l'implantation est commandée par des impératifs techniques liés à l'exploitation ferroviaire.

❖ Article 8 : Implantation des constructions les unes par rapport aux autres sur une même propriété.

Merci de prévoir une dérogation pour les constructions et installations nécessaires aux services publics ou d'intérêts collectifs.

❖ Article 10 : Hauteur des constructions

Merci de préciser qu'aucune hauteur maximale n'est fixée pour les constructions et installations nécessaires à l'exercice du service public ferroviaire.

❖ Article 13 : Espaces libres et Plantations

Cette réglementation doit être compatible avec l'application de la servitude d'utilité publique instaurée par la loi du 15 juillet 1845 (aucune plantation d'arbres à hautes tiges dans une distance inférieure à 6 mètres de la limite légale du chemin de fer).

❖ Article 14 : COS

Merci de prévoir une exonération pour les constructions et installations nécessaires aux services publics ou d'intérêt collectif.

NOTICE TECHNIQUE POUR LE REPORT AUX P.L.U. DES SERVITUDES GREVANT LES PROPRIETES RIVERAINES DU CHEMIN DE FER

L'article 3 de la loi du 15 juillet 1845 sur la police des chemins de fer rend applicable aux propriétés riveraines de la voie ferrée, les servitudes prévues par les lois et règlements sur la grande voirie et qui concernent notamment :

- l'alignement,
- l'écoulement des eaux,
- la distance à observer pour les plantations et l'élagage des arbres plantés.

D'autre part, les articles 5 et 6 de ladite loi instituent des servitudes spéciales en ce qui concerne les distances à respecter pour les constructions et les excavations le long de la voie ferrée.

De plus, en application du décret-loi du 30 octobre 1935 modifié par la loi du 27 octobre 1942, des servitudes peuvent grever les propriétés riveraines du Chemin de Fer en vue d'améliorer la visibilité aux abords des passages à niveau.

Les distances fixées par la loi du 15 juillet 1845 sont calculées à partir de la limite légale du Chemin de Fer, laquelle est indépendante de la limite réelle du domaine concédé à la SNCF :

Selon l'article 5 de cette loi, la limite légale du Chemin de Fer est déterminée de la manière suivante :

- a) Voie en plate-forme sans fossé :
une ligne idéale tracée à 1,50 m du bord du rail extérieur (figure 1)
- b) Voie en plate-forme avec fossé :
le bord extérieur du fossé (figure 2)
- c) Voie en remblai :
l'arête inférieure du talus de remblai (figure 3)
- ou
- le bord extérieur du fossé si cette voie comporte un fossé (figure 4)
- d) Voie en déblai :
l'arête supérieure du talus de déblai (figure 5)

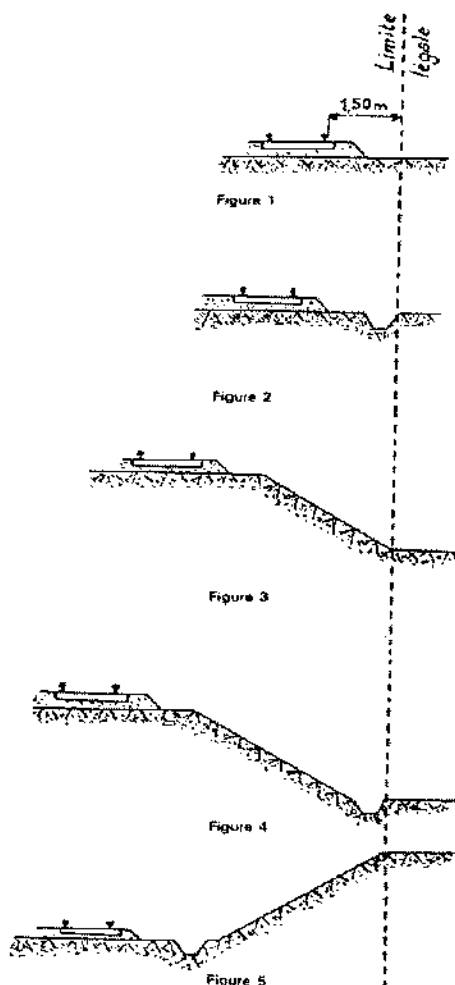

Dans le cas d'une voie posée à flanc de coteau, la limite légale à considérer est constituée par le point extrême des déblais ou remblais effectués pour la construction de la ligne et non la limite du talus naturel (figures 6 et 7)

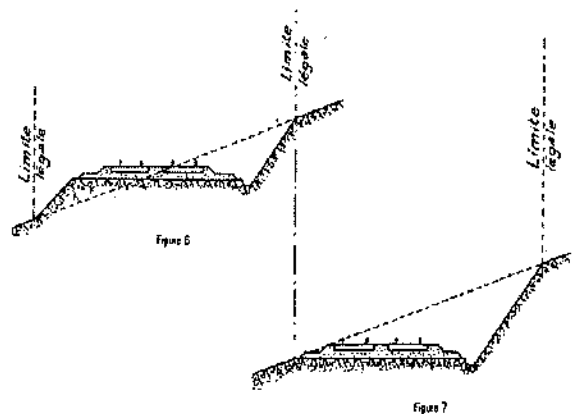

Lorsque le talus est remplacé par un mur de soutènement, la limite légale est, en cas de remblai, le pied et, en cas de déblai, la crête de ce mur (figures 8 et 9)

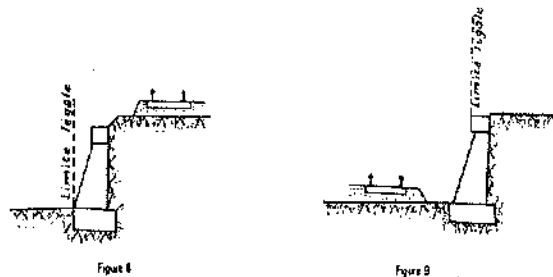

Lorsque le chemin de fer est établi en remblai et que le talus a été rechargé ou modifié par suite d'apport de terre ou d'épuration de ballast, la limite légale pourra être déterminée à partir du pied du talus primitif, à moins toutefois que cet élargissement de plate-forme ne soit destiné à l'établissement prochain de nouvelles voies.

En bordure des lignes à voie unique dont la plate-forme a été acquise pour 2 voies, la limite légale est déterminée en supposant la deuxième voie construite avec ses talus et fossés.

Il est, par ailleurs, fait observer que les servitudes prévues par la loi du 15 juillet 1845 sur la police des Chemins de Fer n'ouvrent pas droit à indemnité.

Enfin, il est rappelé qu'indépendamment des servitudes énumérées ci-dessus - dont les conditions d'application vont être maintenant précisées - les propriétaires riverains du Chemin de Fer doivent se conformer, le cas échéant, aux dispositions de la loi de 1845, concernant les dépôts temporaires et l'exploitation des mines et carrières à proximité des voies ferrées.

1 - Alignement.

L'alignement est la procédure par laquelle l'Administration détermine les limites du domaine public ferroviaire.

Tout propriétaire riverain du Chemin de Fer qui désire élever une construction ou établir une clôture doit demander l'alignement. Cette obligation s'impose non seulement aux riverains de la voie ferrée proprement dite, mais encore à ceux des autres dépendances du domaine public ferroviaire telles que gares, cours de gares, avenues d'accès, etc ...

L'alignement est délivré par arrêté préfectoral. Cet arrêté indique aussi les limites de la zone de servitudes à l'intérieur de laquelle il est interdit, en application de la loi du 15 juillet 1845, d'élever des constructions, d'établir des plantations ou d'effectuer des excavations.

L'alignement ne donne pas aux riverains du Chemin de Fer les droits qu'il confère le long des voies publiques, dits "aisances de voirie". Ainsi, aucun accès ne peut être pris sur la voie ferrée.

2 - Ecoulement des eaux

Les riverains du Chemin de Fer doivent recevoir les eaux naturelles telles que eaux pluviales, de source ou d'infiltration provenant normalement de la voie ferrée ; ils ne doivent rien entreprendre qui serait de nature à gêner leur libre écoulement ou à provoquer leur refoulement dans les emprises ferroviaires.

D'autre part, si les riverains peuvent laisser écouler sur le domaine ferroviaire les eaux naturelles de leurs fonds, dès l'instant qu'ils n'en modifient ni le cours ni le volume, par contre, il leur est interdit de déverser leurs eaux usées dans les dépendances du Chemin de Fer.

3 - Plantations

a) arbres à haute tige - Aucune plantation d'arbres à haute tige ne peut être faite à moins de 6 mètres de la limite légale du Chemin de Fer. Toutefois, cette distance peut être ramenée à 2 mètres par autorisation préfectorale.

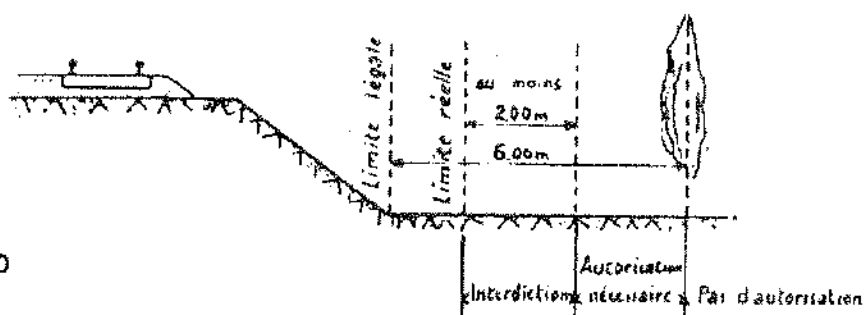

Figure 10

b) haies vives - Elles ne peuvent être plantées à l'extrême limite des propriétés riveraines : une distance de 2 mètres de la limite légale doit être observée, sauf dérogation accordée par le Préfet qui peut réduire cette distance jusqu'à 0,50 mètre.

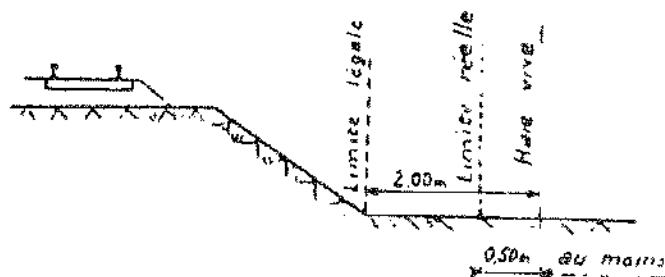

Figure 11

Dans tous les cas, l'application des règles ci-dessus ne doit pas conduire à planter un arbre à moins de 2 mètres de la limite réelle du Chemin de Fer et une haie vive à moins de 0,50 mètre de cette limite.

4 – Constructions

Indépendamment des marges de reculement susceptibles d'être prévues dans les plans locaux d'urbanisme, aucune construction, autre qu'un mur de clôture, ne peut être établie à moins de 2 mètres de la limite légale du Chemin de Fer.

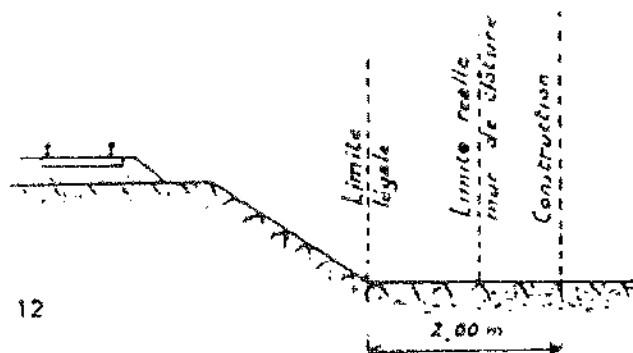

Figure 12

Il en résulte des dispositions précédentes que si les clôtures sont autorisées à la limite réelle du Chemin de Fer, les constructions doivent être établies en retrait de cette limite réelle dans le cas où celle-ci est située à moins de 2 mètres de la limite légale.

Cette servitude de reculement ne s'impose qu'aux propriétés riveraines de la voie ferrée proprement dite, qu'il s'agisse d'une voie principale ou d'une voie de garage ou encore de terrains acquis pour la pose d'une nouvelle voie.

Il est, par ailleurs, rappelé qu'il est interdit aux propriétaires riverains du Chemin de Fer d'édifier, sans l'autorisation de la SNCF, des constructions qui, en raison de leur implantation, entraîneraient, par application des dispositions d'urbanisme, la création de zones de prospect sur le domaine public ferroviaire (Cf IIème partie ci-après).

5 - Excavations

Aucune excavation ne peut être effectuée en bordure de la voie ferrée lorsque celle-ci se trouve en remblai de plus de 3 mètres au-dessus du terrain naturel, dans une zone de largeur égale à la hauteur du remblai mesurée à partir du pied du talus.

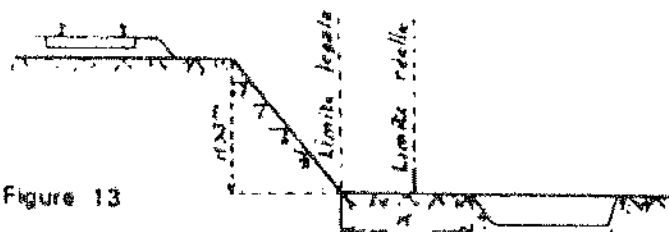

Figure 13

6 - Servitudes de visibilité aux abords des passages à niveau

Les propriétés riveraines ou voisines du croisement à niveau d'une voie publique et d'une voie ferrée sont susceptibles d'être frappées de servitudes de visibilité en application du décret-loi du 30 octobre 1935 modifié par la loi du 27 octobre 1942.

Ces servitudes peuvent comporter, suivant les cas :

- l'obligation de supprimer les murs de clôtures ou de les remplacer par des grilles, de supprimer les plantations gênantes, de ramener et de tenir le terrain et toute superstructure à un niveau déterminé,
- l'interdiction de bâtir, de placer des clôtures, de remblayer, de planter et de faire des installations au-dessus d'un certain niveau,
- la possibilité, pour l'administration, d'opérer la résection des talus, remblai et tous obstacles naturels, de manière à réaliser des conditions de vue satisfaisantes.

Un plan de dégagement soumis à enquête détermine, pour chaque parcelle, la nature des servitudes imposées, lesquelles ouvrent droit à indemnité.

A défaut de plan de dégagement, la Direction Départementale de l'Équipement soumet à la SNCF, pour avis, les demandes de permis de construire intéressant une certaine zone au voisinage des passages à niveau non gardés.

Cette zone est représentée par des hachures sur le croquis ci-dessous (figure 14)

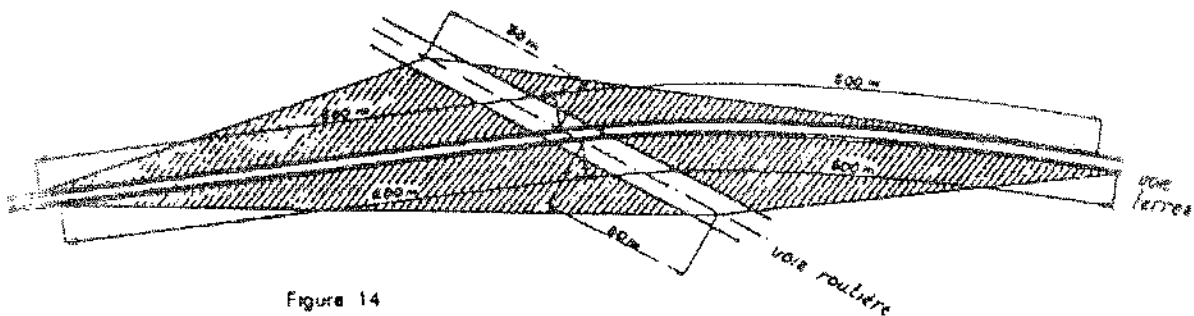

Figure 14

OLÉODUCS DE DÉFENSE COMMUNE (ODC)
22B - ROUTE DE DEMIGNY - CHAMPFORGEUIL - CS 30081
71103 CHALON-SUR-SAONE
TÉL. : 03 85 42 13 00 - FAX : 03 85 42 13 05

Nos réf : SYP/NEB
ODC/CL/0582-18

Affaire suivie par : **Mme VERGIER**
Tel **03.85.42.13.65**
Mail odclignes@trapil.com

DDTM DU NORD
Service Urbanisme et Connaissance des
Territoires
62 boulevard de Belfort
CS 90007
59042 LILLE Cedex

À l'attention de Monsieur CLERBOUT

Objet : INFRASTRUCTURE PETROLIÈRE
DE DÉFENSE COMMUNE

Champforgeuil, le

3 SEP. 2018

Procédure du porter à connaissance : **Plan local d'urbanisme**
Communes de : **LIGNY EN CAMBRESIS**

Monsieur,

Dans le cadre de la procédure du "porter à connaissance" visée en objet, vous nous avez sollicités dans le cadre de l'élaboration du Plan Local d'Urbanisme concernant la commune citée en objet.

Nous vous informons que le réseau des Oléoducs de Défense Commune, que nous opérons par ordre et pour le compte de l'État ne traverse pas la commune concernée.

Nous vous prions d'agréer, Monsieur, l'expression de nos salutations distinguées.

Courrier arrivé SEPAT	
Le	06 SEP. 2018
Planification	ok
N. Lefort	
Analyse Territoriale :	
F. Lasseron	
C. Fauconier	
S. Gosset	
V. Sauvage	
J-P. Carre	
GVD	
Visa	

Le Chef du Réseau
des Oléoducs de Défense Commune,

B. PIGNARD
P/O V. CALCAGNO
Chef de la Division HSE-Lignes

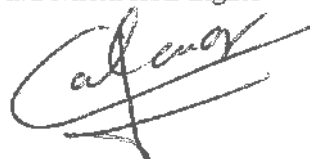

Gestion et prévention des risques PORTER A CONNAISSANCE Commune de Ligny en Cambrésis

SOMMAIRE

1. Les Données Communiquées au Titre du Porter à Connaissance.....	2
2. État des Risques.....	3
RISQUES NATURELS :.....	3
Arrêtés de catastrophes naturelles.....	3
Les Inondations.....	4
Les zones inondables.....	4
Les remontées de nappes.....	4
La gestion des Eaux Pluviales.....	5
Les Mouvements de terrain.....	5
Les cavités souterraines.....	5
Le retrait-gonflement des argiles.....	7
La sismicité.....	8
RISQUES MINIERS :.....	9
RISQUES TECHNOLOGIQUES :.....	9
Les engins de guerre.....	9
RISQUES NUCLEAIRES :.....	9
3. Obligations Réglementaires.....	9
Le PLU.....	9
Le Rapport de Présentation et les Risques.....	9
Les Orientations d'Aménagement et de Programmation et les Risques (OAP).....	10
Le Règlement et les Risques.....	10
Le Document d'Information Communal sur les Risques Majeurs (DICRIM).....	11
Le Plan de zonage pluvial.....	12
Le Plan de Gestion des Risques Inondations (PGRI).....	13
4. Les Responsabilités.....	13
La responsabilité administrative.....	13
La responsabilité pénale.....	14
5. Annexes cartographiques et documentaires.....	16

Le porter à connaissance vise à fournir aux communes ou à leurs groupements les éléments nécessaires à l'exercice de leurs compétences en matière de document d'urbanisme. Il présente les diverses données contribuant à identifier les risques affectant leur territoire.

Il comprend également un rappel des principes et des règles qui doivent guider la définition de leurs projets tels que les PLU.

Le présent document comporte en outre une annexe sur les responsabilités, qui est une aide à tout décideur pour positionner ses actions publiques et les justifier, pour prendre en compte les risques dans les programmes et les projets.

1. Les Données Communiquées au Titre du Porter à Connaissance

(Circulaire n°83-51 du 27 Juillet 1983 concernant la mise en œuvre de l'article 74 de la loi du 07 Janvier 1983 relative à la répartition des compétences – loi de décentralisation).

Depuis l'entrée en vigueur de la loi de décentralisation et en application des articles L.132-2 et R.132-1 et L.153-60 du code de l'urbanisme, "le préfet de département porte à la connaissance de la commune, de l'établissement public de coopération intercommunale ou du syndicat mixte qui a décidé d'élaborer ou de réviser un schéma de cohérence territoriale, un plan local d'urbanisme ou une carte communale :

- Les dispositions législatives et réglementaires applicables au territoire concerné et notamment les directives territoriales d'aménagement et de développement durables, les dispositions relatives au littoral et aux zones de montagne des chapitres Ier et II du titre II du présent livre, les **servitudes d'utilité publique**, le schéma régional de cohérence écologique, le plan régional de l'agriculture durable et le plan pluriannuel régional de développement forestier ;
- Les projets des collectivités territoriales et de l'État et notamment les projets d'intérêt général et les opérations d'intérêt national ;
- Les études techniques nécessaires à l'exercice par les collectivités territoriales de leur compétence en matière d'urbanisme dont dispose l'État, **notamment les études en matière de prévention des risques et de protection de l'environnement.**"

La connaissance de l'existence d'un risque, découvert ou non par une étude, même non encore sanctionné par un acte réglementaire, doit donc être « porté à connaissance ».

Le porter à connaissance constitue donc un état des connaissances à disposition de l'État en un instant donné. Il n'est pas exhaustif et n'exonère pas la collectivité de le compléter des éléments de connaissance sur les risques en sa possession ou de proposer de les affiner dès lors qu'elles n'ont pas de portée réglementaire en tant que servitudes d'utilité publique (PPR, ou servitudes de « sur-inondation » ou de « mobilité » ou PIG).

Les Servitudes d'Utilité Publique (SUP)

L'article R.151-51 prévoit que les Plans Locaux d'Urbanisme (PLU) et l'article R.161-8 prévoit que les cartes communales doivent comporter en annexe, les servitudes d'utilité publique affectant l'utilisation du sol. Un Plan de Prévention des Risques d'inondation approuvé valant servitude d'utilité publique, selon l'article L.562-4 du code de l'environnement, son annexion aux documents d'urbanisme est, par conséquent, obligatoire. Si cette formalité n'a pas été effectuée dans le délai de trois mois, l'autorité administrative compétente de l'État y procède d'office (article L.153-60).

L'article R.151-53 précise également qu'en annexe au plan local d'urbanisme figurent, s'il y a lieu, les éléments suivants :

- Les périmètres miniers définis en application des livres Ier et II du code minier ;
- Les périmètres de zones spéciales de recherche et d'exploitation de carrières et des zones d'exploitation et d'aménagement coordonné de carrières, délimités en application des articles L.321-1, L.333-1 et L.334-1 du code minier ;
- Les dispositions d'un projet de plan de prévention des risques naturels prévisibles rendues opposables en application de l'article L. 562-2 du code de l'environnement ;
- Les secteurs d'information sur les sols en application de l'article L.125-6 du code de l'environnement.

2. État des Risques

Compte tenu de l'état des connaissances à ce jour, la commune de Ligny en Cambrésis est vulnérable aux risques identifiés suivants :

RISQUES NATURELS :

Arrêtés de catastrophes naturelles

Aux termes des dispositions de l'article 1er de la loi du 13 juillet 1982 modifiée et codifiée, sont considérés comme les effets des catastrophes naturelles, « *les dommages naturels directs non assurables ayant eu pour cause déterminante l'intensité anormale d'un agent naturel, lorsque les mesures habituelles à prendre pour prévenir ces dommages n'ont pu empêcher leur survenance ou n'ont pu être prises* ».

Aux termes de l'article L.125-1 du Code des Assurances, « *l'état de catastrophe naturelle est constaté par arrêté interministériel qui détermine les zones et les périodes où s'est située la catastrophe ainsi que la nature des dommages résultant de celle-ci* ».

Lorsque survient un événement calamiteux ayant le caractère de catastrophe naturelle, il appartient aux collectivités de transmettre au préfet, l'ensemble des éléments d'information nécessaires et d'adresser un rapport au ministère de l'intérieur, pour être ensuite transmis, pour avis à une commission interministérielle composée d'un représentant du ministère de l'intérieur, d'un représentant du ministère de l'économie, des finances et de l'Industrie, d'un représentant du budget, et d'un représentant de l'environnement. La commission émet un avis sur le dossier et propose, le cas échéant que soit constaté l'état de catastrophe naturelle.

Depuis 1982, date de mise en vigueur du texte de loi, la commune de Ligny en Cambrésis a connu 6 arrêtés de reconnaissance de catastrophes naturelles, ce qui indique que l'agent naturel ayant atteint des biens a été jugé d'intensité anormale.

Type de catastrophe	Début le	Fin le	Date de l'arrêté	JO du
Mouvements de terrain différentiels consécutifs à la sécheresse et à la réhydratation des sols	01/06/89	31/12/89	14/05/90	24/05/90
Mouvements de terrain consécutifs à la sécheresse	01/01/90	31/12/90	28/03/91	17/04/91
Mouvements de terrain consécutifs à la sécheresse	01/01/91	31/12/92	12/01/95	31/01/95
Mouvements de terrain différentiels consécutifs à la sécheresse et à la réhydratation des sols	01/01/93	31/12/95	09/12/96	20/12/96
Inondations et coulées de boue	19/12/93	02/01/94	11/01/94	15/01/94
Inondations, coulées de boue et mouvements de terrain	25/12/99	29/12/99	29/12/99	30/12/99

L'arrêté de 1999 est un arrêté particulier puisqu'il a été pris à l'échelle nationale après le passage de la tempête sur le territoire français. Cet arrêté n'est donc pas révélateur de la vulnérabilité intrinsèque de la commune face aux inondations, coulées de boue ni mouvements de terrain puisque l'étude des dégâts occasionnés par la tempête a porté sur le territoire national dans son ensemble, et non spécifiquement sur celui de la commune.

La collectivité dans ses demandes de reconnaissance d'état de catastrophe naturelle, a dû établir des constats (sur les phénomènes et les biens concernés) qu'il conviendrait de reconsidérer dans le cadre de l'urbanisme projeté par elle. Si les éléments ayant conduit à la reconnaissance de l'état de catastrophe naturelle ne devaient plus être disponibles, n'en demeure pas moins que cette information se suffit pour attirer l'attention de la collectivité sur l'existence potentielle du

phénomène d'inondation et sur l'absolue nécessité d'un questionnement, dans le cadre de l'élaboration du document d'urbanisme, sur sa survenance (typologie, caractéristiques...).

Au vu des arrêtés pris, on remarque que la commune (ou une partie) est sensible aux phénomènes de retrait-gonflement des argiles et d'inondations par débordement.

Les Inondations

Les zones inondables

Dans tout l'arrondissement de Cambrai, la DDTM a conduit un travail d'examen des phénomènes connus et des enjeux qui y sont exposés.

Dans le cadre de cette étude, des cartes d'état des risques naturels communales ont été réalisées : elles synthétisent l'état des connaissances de la DDTM en matière de risques naturels, à la date de leur réalisation. Elles ne peuvent être exhaustives, et pourront être actualisées si la connaissance des risques évolue de manière significative. Ces monographies et leur note explicative ont été portées à connaissance des communes le 24 septembre 2013. Ces monographies (pour certaines modifiées depuis) sont disponibles sur le portail internet des Services de l'État dans le Nord à l'adresse suivante : http://www.nord.gouv.fr/Politiques-publiques/Prevention-des-risques-naturels-technologiques-et-miniers/Les-risques-naturels-dans-le-Cambresis/node_15105.

Concernant la commune, la version a été modifiée à l'occasion de ce PAC et celle-ci est jointe également en annexe.

Comme la monographie susmentionnée en fait état, des bandes tampon (potentiellement inondables) autour des axes d'écoulement ou talwegs et des cours d'eau ont été formalisées afin de prévenir le risque inondation. À noter que la DDTM lancera prochainement une étude sur le débordement et le ruissellement sur le Bassin Versant de l'Erclin.

La mise en place du PLU doit être l'occasion de délimiter plus précisément ces zones en s'appuyant sur une approche topographique (prenant en compte les points bas et les ruptures d'écoulement) à défaut de produire une analyse hydraulique.

Le but à rechercher sera de garantir l'écoulement des eaux (code civil) en préservant les axes de ruissellement ruraux afin de ne pas créer d'inondation ni de sur-inondation. Dans la bande tampon autour de celle-ci l'urbanisation devra être réglementée.

On sera attentif aux pentes et leurs éventuelles influences sur la génération de ruissellement (zone de production) dans une optique de solidarité amont-aval afin de ne pas aggraver le risque par ailleurs.

Le rapport de présentation du PLU devra faire état de ces inondations, elles devront figurer sur le plan de zonage et le règlement devra être adapté. Le développement de l'urbanisation devra être privilégié dans les secteurs les moins vulnérables et en dehors des zones d'expansion des crues.

Les remontées de nappes

La carte des remontées de nappes réalisée par le BRGM est consultable sur <http://www.inondationsnappes.fr>. Une extraction de cette donnée superposée à une carte IGN sur le territoire de la commune vous est jointe.

La sensibilité au phénomène de remontées de nappes sur la commune est considérée comme très faible sur la plus grande partie du territoire de la commune. Elle est réputée faible, moyenne ou forte avec des probabilités de nappe sub-affleurante proche de la Warnelle et du riot des quarante. Cette donnée du Bureau de Recherche Géologique et Minier établit, de manière relativement précise, selon les altitudes moyennes de la nappe et la topographie locale du

territoire, les sensibilités variables des secteurs à la remontée de nappes. Les sensibilités les plus faibles tendent à « garantir » la profondeur de la nappe (et ainsi un minimum d'interactions avec les projets en surface) alors que les plus élevées tendront à délimiter les zones où les remontées de nappes risquent d'être les plus conséquentes (jusqu'à sub-affleurer) et où un certain nombre de prescriptions ou d'orientations d'urbanisme pourront limiter les effets sur les projets.

On visera par exemple à limiter la construction dans les zones où la nappe sera sub-affleurante, ou à prévoir des surélévations suffisantes pour limiter les intrusions d'eau dans les bâtis ; on réglementera les caves et sous-sols et on interdira l'infiltration des eaux pluviales.

À défaut d'élément, pour toute nouvelle construction, certaines recommandations pourraient être affichées notamment par la réalisation d'une étude piézométrique et d'une gestion des eaux pluviales adaptée, éventuellement la mise en place d'une solution technique efficace pour que les parois enterrées ne soient confrontées aux remontées capillaires (surélévation des constructions, pour les caves et sous sols, cuvelage, imperméabilisation ou revêtement d'étanchéité...).

En l'absence d'information précise dans ce domaine, des investigations complémentaires peuvent être réalisées par la commune afin d'affiner sa connaissance du risque.

La gestion des Eaux Pluviales

Le zonage pluvial (voir page 12) est une phase essentielle dans l'élaboration d'une stratégie de gestion des eaux pluviales. Ce document permet d'intervenir tant au niveau de la zone urbaine déjà desservie par un réseau collectif que sur l'urbanisation future et même les zones agricoles.

La prise en compte des phénomènes de remontée de nappes et de ruissellement au travers de ce plan de zonage donnera les moyens à la commune de réfléchir à l'aménagement de son territoire le plus en amont possible dans le cadre de la prévention des risques. Le fruit de cette réflexion permettra ainsi la mise en œuvre des techniques de gestion des eaux pluviales adaptées selon les conditions de sol et sous-sols afin de ne pas aggraver le risque voire de réduire la vulnérabilité du territoire.

L'infiltration des eaux pluviales devra être privilégiée dans les zones où elle est techniquement possible (susceptibilité de remontées de nappe faible et pédologie permettant une bonne perméabilité) permettant ainsi de réduire l'aléa (ruissellement ou accumulation). Elle devra également être interdite en zones de cavités avérées et au droit des constructions en zones susceptibles d'être impactées par le retrait-gonflement des argiles où elle constitue un facteur aggravant.

Les Mouvements de terrain

Les cavités souterraines

À noter sur le territoire communal la présence de zones exposées au **risque d'effondrement** des cavités souterraines. La commune fait partie de l'ensemble des communes affectées ou susceptibles d'être affectées par d'anciennes carrières souterraines (arrêté préfectoral du 15 janvier 1974, mis à jour le 15 mars 1977).

La monographie susmentionnée établit :

- des points singuliers. Ces données ponctuelles correspondent à des effondrements recensés et localisés, des puits, des boves, etc,
- trois périmètres de susceptibilité d'effondrement de carrières souterraines établis par le SDICS.

Ces éléments ont été collectés sur la base des éléments fournis par le SDICS en 2006 et les données recensées par la DDTM :

Adresse	Cadastre	Observations	Source	Année aléa
42 rue de Cambrai RD 15	C1 n° 92	Puits	SDICS	1971
47 rue Pasteur	C2 n° 1035	Fissurations	SDICS	1989
51 rue de Cambrai	C1 n° 1201	Cavité en partie remblayée, puits dans une cave	SDICS	1971
56 rue de Cambrai RD 15	C 82	Galerie + salles souterraines	SDICS	1998
64 bis rue Pierre Curie	C1 n° 104		SDICS	2003
67 rue de Cambrai	C1 n° 455	Puits	SDICS	1971
67b rue de Cambrai	C1 n° 1213	Puits	SDICS	1971
7 rue de Verdun	C1 n° 83	Puits + départ de galerie	SDICS	1971
74 rue Sadi Carnot	C2 n° 1182	Fissurations	SDICS	1990
Dans un champ " les Quinze "	ZD n° 74	Dissolution de la craie E01/10/18 n mars 95, 4 sondages de 33 m ont été réalisés : aucun vide	SDICS	1995
Dans un champ " Les Terres de la Chaudière "	ZE n° 11		SDICS	1994
Dans un champ au lieu-dit " Rabocaigne "	ZC n° 51	Galerie	SDICS	1987
lieu-dit " Rabocaigne "	ZC 43	Carrière Le Crinquet	BRGM	
Place Roger Salengro	face C 93	11 sondages jusqu'à 22 m dont 1 qui a révélé la présence de vide	SDICS	1971
Rue de Cambrai	C 83	Carrière Salengro	BRGM	
Rue Eugène Fiévet lieu-dit " La Toumée de la Chapelle "	Zf 55		BRGM	
Rue Jean Jacques Rousseau	C 1372	indéterminé - Bois de l'Hermitage	BRGM	
Rue Louise Dollez	C 147	Affaissement en chaussée et en trottoir- en mars 95, 4 sondages de 25 m ont été réalisés : absence de carrière	SDICS	1994
Rues de Verdun, Victor Hugo et RD 15	face C 83	9 sondages	SDICS	1987

Deux carrières avérées ont été localisées rue de Cambrai dont une en zone de susceptibilité d'effondrement de carrières. Ces éléments ont été transmis à la collectivité par le SDICS en 2006.

À noter que les archives mentionnent l'existence de carrières souterraines rue de Cambrai et place Roger SALENGRO, creusées vers le XV^{ème} siècle qui ont été utilisées par les Allemands pendant la guerre 14-18.

Les documents d'urbanisme devront faire état de l'ensemble de ces éléments et les situer sur plan. Si ces cavités se situent en dehors des secteurs actuellement urbanisés, les dispositions réglementaires affectant leur périmètre devront être examinées au regard des contraintes d'organisation et de construction que ces cavités sont susceptibles de générer. Si des projets y sont envisagés, l'opportunité de leur urbanisation sous l'angle de la prévention des risques sera donc à justifier.

Enfin, la proximité de cavités pouvant s'effondrer doit conduire à recommander d'éviter, voire interdire dès lors que la présence de cavités serait avérée, tout principe d'infiltration des eaux sur place (l'effet de l'eau pouvant induire une déstructuration accélérée des cavités).

Le PLU édictera des conditions particulières, même générales telle que : « Les constructions ou installations sont autorisées sous réserve de maîtriser le risque, notamment par la garantie de la pérennité, de la stabilité des constructions et de la non aggravation du risque par ailleurs ». La prise en compte de l'instabilité du sous-sol pourra s'effectuer par exemple au moyen de sondages

et par la mise en œuvre de dispositions constructives, telles que le renforcement de la structure ». Si la commune possédait des éléments supplémentaires permettant leurs caractérisations, il conviendra de les transmettre à la DDTM du Nord, Service Sécurité, Risques et Crises pour enregistrement et de les intégrer au niveau du rapport de présentation et du plan de zonage ainsi que d'adapter le règlement. Dans le cas où la commune ne disposerait pas d'éléments concrets (études sur les risques, plans ayant échappé à l'attention de nos services), une attention particulière sur ces phénomènes devra être rappelée au sein des divers documents.

Dans le cadre d'une convention passée entre la DDTM et le BRGM visant à réaliser un inventaire des cavités souterraines et des mouvements de terrain dans l'arrondissement de Cambrai, la commune pourra être contactée par le BRGM afin de collecter les compléments d'information dont vous disposeriez et le BRGM pourra, au besoin, procéder à des visites et des expertises de terrain.

Le retrait-gonflement des argiles

La susceptibilité du territoire au retrait-gonflement des sols argileux est considérée comme faible voir nulle sur le territoire de la commune.

La cartographie de susceptibilité au phénomène établie par le Bureau de Recherches Archéologiques et Minières est disponible sur le site <http://www.georisques.gouv.fr/dossiers/alea-retrait-gonflement-des-argiles/>. Une extraction de cette donnée superposée à une carte IGN vous est jointe.

La méthode employée par le BRGM pour définir les aléas consiste en un croisement des configurations géologiques les plus sensibles au phénomène de retrait-gonflement avec des densités de sinistres. Cette méthode établie nationalement n'exclut donc pas que le retrait-gonflement existe dans les zones d'aléa faible, aujourd'hui peu construites, donc automatiquement peu sinistrées. Une attention toute particulière est donc à porter à la lecture de la carte jointe.

Dans les zones où l'aléa est qualifié de faible en zone actuellement construite, la survenance de sinistres est possible en cas de sécheresse importante, mais ces désordres ne toucheront qu'une faible proportion des bâtiments (en priorité ceux qui présentent des défauts de construction ou un contexte local défavorable, avec par exemple des arbres proches ou une hétérogénéité du sous-sol).

Quant aux zones où l'aléa est estimé a priori nul, il s'agit des secteurs où les cartes géologiques actuelles n'indiquent pas la présence de terrain argileux en surface. Il n'est cependant pas exclu que quelques sinistres s'y produisent, car il peut s'y trouver localement des placages, des lentilles intercalaires, des amas glissés en pied de pente ou des poches d'altération, de nature argileuse, non identifiés sur les cartes géologiques, mais dont la présence peut suffire à provoquer des désordres ponctuels.

Le phénomène de retrait-gonflement des argiles peut engendrer des désordres importants aux constructions. L'enjeu n'est pas l'inconstructibilité des terrains, mais la qualité des constructions et la garantie de ne pas produire trop de facteurs favorables au phénomène.

L'hydratation des sols argileux est sensible à certaines alimentations du sol en eau, infiltration par exemple ou à la présence d'arbre. Modifier un site peut favoriser le phénomène de retrait-gonflement. Il conviendra donc d'avoir une réflexion globale sur l'assainissement, dans le cadre d'un zonage d'assainissement pluvial par exemple.

La connaissance de la constitution du sous-sol et de sa résistance est un préalable nécessaire à la bonne prise en compte du phénomène. Une étude de sol préliminaire à chaque projet devrait être **recommandée a minima** pour ainsi connaître les particularités du terrain, pour éventuellement adopter des mesures constructives qui évitent à la construction de subir les effets du retrait-

gonflement.

Les dispositions préventives généralement prescrites pour construire sur un sol argileux sujet au phénomène de retrait-gonflement obéissent aux quelques principes suivants, sachant que leur mise en application peut se faire selon plusieurs techniques différentes dont le choix reste de la responsabilité du constructeur.

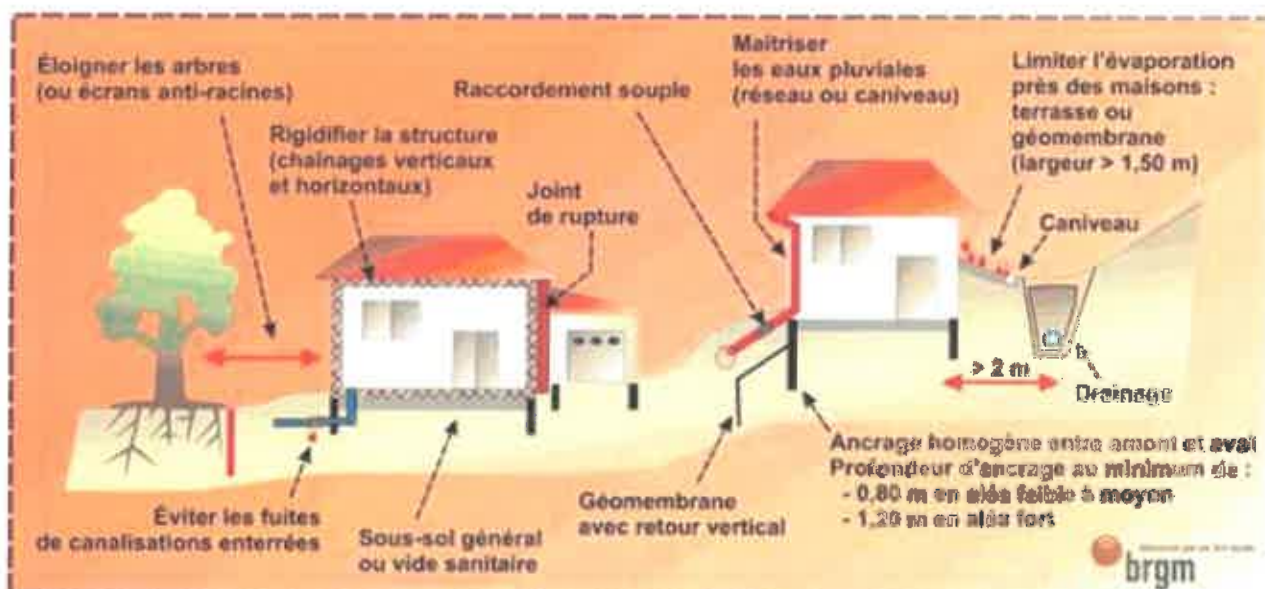

La plaquette d'information jointe en annexe annonce également un certain nombre de ces bonnes pratiques constructives.

Une attention devra être portée sur l'infiltration au droit des constructions qui peut représenter un facteur aggravant notamment au vu des arrêtés de catastrophes naturelles sur la période de juin 1989 à 1995.

La sismicité

Depuis le 22 octobre 2010, la France dispose d'un nouveau zonage sismique divisant le territoire national en cinq zones de sismicité croissante (articles R.563-1 à R.563-8 du code de l'environnement (CE), modifiés par le décret n°2010-1254 du 22 octobre 2010, et article D.563-8-1 du CE, créé par le décret n°2010-1255 du 22 octobre 2010). Des rectifications ont été apportées par le décret n°2015-5 du 06 janvier 2015 concernant le classement en zone de sismicité de certaines communes hors du département du Nord (article D.563-8-1 du CE).

En ce qui concerne les bâtiments, équipements et installations pour lesquels les conséquences d'un séisme demeurent circonscrites à leurs occupants et à leur voisinage immédiat, il doit être fait application de l'arrêté du 22 octobre 2010 relatif à la classification et aux règles de construction parasismique applicables aux bâtiments de la classe dite « à risque normal ».

L'article D.563-8-1 du CE classe la commune en zone de sismicité 3 (aléa modéré). Des mesures préventives, notamment des règles de construction et d'aménagement sont à appliquer aux bâtiments selon leur catégorie d'importance. Ces mesures sont à prendre en compte dans l'élaboration des documents d'urbanisme pour s'accorder avec la norme européenne « Eurocode 8 ». Lesdites techniques constructives peuvent être consultées sur le site <http://www.eurocode1.com/fr/eurocode8.html>.

Un didacticiel sur la réglementation parasismique permettant une application à la commune est disponible à l'adresse : <http://www.planseisme.fr/-Didacticiel-.html>.

RISQUES MINIERS :

Nous n'avons pas connaissance de risque sur le territoire communal liés à l'exploitation minière dans le Nord.

RISQUES TECHNOLOGIQUES :

Les engins de guerre

Elle est concernée par le risque **engins de guerre**. Les vestiges de guerre constituent dans le département du Nord, sinon un risque majeur, du moins une menace constante pour les populations susceptibles d'y être exposées. S'il est difficile de proposer une cartographie précise de ce risque dans le Département, les statistiques établies par le Service de Déminage d'Arras révèlent cependant des zones particulièrement sensibles. Une attention toute particulière sera apportée face à ce risque lors des travaux. Il sera nécessaire de prendre toutes les dispositions nécessaires en cas de découverte d'un engin de guerre (voir page 139 du DDRM 2011).

RISQUES NUCLEAIRES :

La commune n'est pas concernée par ce risque.

3. Obligations Réglementaires

Le PLU

L'élaboration d'un PLU en tant que démarche de définition d'un projet de territoire est un moment fondamental pour :

- faire un point précis sur les risques auxquels le territoire est exposé,
- définir les stratégies d'aménagement garantissant la sécurité des biens et des personnes,
- arrêter les dispositions réglementaires permettant de prévenir les risques ou d'en limiter les conséquences.

Le code de l'urbanisme dispose, en effet, dans son article L.101-2, dans le respect des objectifs du développement durable, que l'action des collectivités publiques en matière d'urbanisme vise à atteindre la prévention des risques naturels prévisibles, des risques miniers, des risques technologiques, des pollutions et des nuisances de toute nature.

Le Rapport de Présentation et les Risques

Le rapport de présentation du PLU doit exposer la situation du territoire au regard des risques, et à ce titre, fournir les indications sur l'importance et la fréquence du ou des risques existants, sur les dangers qu'ils représentent. Il doit également justifier les types de mesures édictées dans le règlement et destinées à réduire ou à supprimer les conséquences des risques.

Le rapport de présentation du PLU expose la méthode retenue par le bureau d'études chargé du PLU pour définir et qualifier les zones de risques connues ou suspectées (en justifiant le cas échéant les mesures qui lui ont permis d'affiner les données transmises par le présent porter à connaissance).

Dans le cadre de son élaboration, la réalisation d'un inventaire ou sa mise à jour est à porter au-delà de la synthèse des éléments actuellement connus (a minima : enquêtes bibliographiques, reconnaissance de terrain et enquêtes orales) et transmis notamment dans le cadre du porter à connaissance.

Le rapport de présentation motive le parti d'aménagement dans sa composante « prise en compte du risque ».

L'article R.151-1 du code de l'urbanisme indique qu'en application de l'article L.151-4, le rapport de présentation :

- Expose les principales conclusions du diagnostic sur lequel il s'appuie ainsi que, le cas échéant, les analyses des résultats de l'application du plan prévues par les articles L.153-27 à L.153-30 et comporte, en annexe, les études et les évaluations dont elles sont issues ;
- Analyse les capacités de densification et de mutation des espaces bâtis identifiés par le schéma de cohérence territoriale en vertu du deuxième alinéa de l'article L.141-3 ainsi que des autres espaces bâtis identifiés par le rapport lui-même en vertu du troisième alinéa de l'article L.151-4 ;
- Analyse l'état initial de l'environnement, expose la manière dont le plan prend en compte le souci de la préservation et de la mise en valeur de l'environnement ainsi que les effets et incidences attendus de sa mise en œuvre sur celui-ci.

Même si le PLU autorise certaines constructions, il rappelle qu'il est possible de refuser ou d'octroyer sous condition un permis de construire dans le cas de la découverte d'un nouvel indice, en application de l'article R.111-2 du code de l'urbanisme.

Les Orientations d'Aménagement et de Programmation et les Risques (OAP)

Les OAP définies à l'article R.151-6 du code de l'urbanisme, doivent conformément à l'article R.151-8 garantir la cohérence des projets d'aménagement et de construction avec le projet d'aménagement et de développement durable (PADD). Elles portent en outre sur la qualité environnementale et la prévention des risques.

Le Règlement et les Risques

L'article R.151-24 prévoit désormais que les secteurs de la commune, équipés ou non, à protéger, peuvent être classés en zone naturelle et forestière, dite zones N, en raison de la nécessité de prévenir les risques notamment d'expansion des crues.

Dans la section dédiée à la délimitation et la réglementation de différentes zones, les articles R.151-31 et R.151-34 disposent que dans les zones U, AU, A et N [...] les documents graphiques du règlement font apparaître, s'il y a lieu les secteurs où les nécessités du fonctionnement des services publics, de l'hygiène, de la protection contre les nuisances et de la préservation des ressources naturelles ou l'existence de risques naturels, de risques miniers ou de risques technologiques justifient que soient respectivement interdites ou soumises à des conditions spéciales les constructions et installations de toute nature, permanentes ou non, les plantations, dépôts, affouillements, forages et exhaussements des sols. Cette représentation graphique peut se traduire soit par un tramage spécifique indépendant du zonage d'urbanisme, soit par un secteur de zone reprenant le parti d'aménagement retenu.

Les secteurs délimités doivent s'appuyer sur ceux établis dans le porter à connaissance, soit il s'agit de périmètres de risques résultant d'études spécifiques, auquel cas la délimitation réglementaire par le PLU doit être la plus fidèle possible, soit il s'agit d'observations de terrain sans caractérisation précise ou exhaustive qui constituent un faisceau d'indices conduisant à délimiter des secteurs nécessitant des règles de prévention.

Si la commune a depuis réalisé des investigations complémentaires lui ayant permis d'affiner sa connaissance du risque (conformément aux explications quant à la méthode et aux résultats établis dans le rapport de présentation), elle fait évoluer ce périmètre en fonction du résultat de ces études.

Le règlement fixe les prescriptions réglementaires associées. Indépendamment de la représentation graphique retenue (zonage ou tramage), les dispositions réglementaires seront à formaliser pour la prise en compte spécifique des risques concernant le territoire. L'existence de risques naturels, miniers et technologiques prévisibles peut conduire, soit à interdire, soit à n'admettre que sous certaines conditions un certain nombre d'occupations ou d'utilisations des sols. La possibilité d'urbaniser ces territoires et les caractéristiques de l'urbanisation future doivent s'apprécier en fonction :

- des caractéristiques du risque encouru (fréquence, nature, intensité...),
- des risques induits par les constructions en fonction de leur situation, de leur densité, de leur nature,
- du rôle joué par le terrain dans la manifestation du risque (élément générateur, aggravant ou subissant le risque).

Dans les zones où le parti d'aménagement le permet, sont à autoriser :

- les voiries et équipements liés, dès lors qu'ils n'aggravent pas les risques,
- les ouvrages techniques divers nécessaires au fonctionnement des services publics, répondant aux besoins de la zone ou de portée plus générale.

Il convient aussi d'autoriser les aménagements ayant pour objet de réduire les risques. Les prescriptions visant à subordonner la délivrance d'autorisations d'urbanisme à la réalisation d'une étude par le pétitionnaire sont à proscrire.

L'ensemble des éléments relatifs aux risques inscrits dans les documents d'urbanisme vise également à répondre à l'article L.125-2 du code de l'Environnement qui dispose que : « *Les citoyens ont un droit à l'information sur les risques majeurs auxquels ils sont soumis dans certaines zones du territoire et sur les mesures de sauvegarde qui les concernent. Ce droit s'applique aux risques technologiques et aux risques naturels prévisibles* ».

Le Document d'Information Communal sur les Risques Majeurs (DICRIM)

En complément à l'information portée par le document d'urbanisme, la collectivité peut élaborer son Document d'Information Communal sur les Risques Majeurs (DICRIM). Il s'agit d'un document réalisé par le maire dans le but d'informer les habitants de sa commune sur les risques naturels et technologiques qui les concernent, sur les mesures de prévention, de protection et de sauvegarde mises en œuvre ainsi que sur les moyens d'alerte en cas de survenance d'un risque. Indiquer les consignes de sécurité individuelles à respecter, consignes qui font également l'objet d'une campagne d'affichage, organisée par le maire et à laquelle sont associés les propriétaires de certains bâtiments (locaux à usage d'habitation regroupant plus de quinze logements par exemple). L'ensemble des dispositions réglementaires concernant le DICRIM est aujourd'hui codifié au Code de l'Environnement (CE), articles R.125-9 à R.125-14. Elles sont complétées par le décret n°2005-233 du 14 mars 2005 relatif à l'établissement des repères de crues et par le décret n°2005-1156 du 13 septembre 2005 relatif au plan communal de sauvegarde.

L'article R.125-10 du CE précise la liste des communes qui doivent réaliser leur DICRIM et leur campagne d'affichage des consignes de sécurité. Il s'agit notamment des communes :

- où existe un Plan Particulier d'Intervention,
- où existe un Plan de Prévention des Risques naturels prévisibles ou un des documents valant PPR en application de l'article L.562-6 du CE,
- où existe un Plan de Prévention des Risques miniers,

- situées dans les zones de sismicité 2, 3, 4 ou 5 définies à l'article R.563-4 du Code de l'Environnement,
- inscrites par le préfet sur la liste des communes concernées par la présence de cavités souterraines et de marnières susceptibles de provoquer l'effondrement du sol,
- désignées par arrêté préfectoral en raison de leur exposition à un risque majeur particulier.

Selon une circulaire du Ministère en charge de l'environnement du 20 juin 2005, environ 15 000 communes sont concernées par l'obligation de réaliser un DICRIM. Cependant sur l'initiative du maire et dans le cadre de ses pouvoirs de police, un DICRIM peut être réalisé dans une commune qui n'est pas forcément soumise à cette obligation réglementaire.

La commune est au moins dans l'un des cas de figure exposé ci-dessus puisque toutes les communes du département sont situées en zone de sismicité 2 ou 3. Elle a donc l'obligation de réaliser son DICRIM. Si celui-ci n'existe pas, nous incitons fortement la commune à sa réalisation. Vous trouverez ci-joint une plaquette d'information sur les PCS et DICRIM.

La réglementation impose au maire de faire connaître au public l'existence du DICRIM par un avis affiché à la mairie pendant deux mois au moins et précise qu'il est consultable sans frais à la mairie.

On recommande par ailleurs aux maires de diffuser largement le DICRIM auprès des habitants de leur commune, sans qu'ils aient à en faire la demande.

Le Plan de zonage pluvial

L'article L.2224-10 du Code Général des Collectivités Territoriales modifié par la [Loi n°2010-778 du 12 juillet 2010 – art. 240](#) précise :

Les communes ou leurs établissements publics de coopération délimitent, après enquête publique réalisée conformément au chapitre III du titre II du livre Ier du code de l'environnement :

1° Les zones d'assainissement collectif où elles sont tenues d'assurer la collecte des eaux usées domestiques et le stockage, l'épuration et le rejet ou la réutilisation de l'ensemble des eaux collectées ;

2° Les zones relevant de l'assainissement non collectif où elles sont tenues d'assurer le contrôle de ces installations et, si elles le décident, le traitement des matières de vidange et, à la demande des propriétaires, l'entretien et les travaux de réalisation et de réhabilitation des installations d'assainissement non collectif ;

3° Les zones où des mesures doivent être prises pour limiter l'imperméabilisation des sols et pour assurer la maîtrise du débit et de l'écoulement des eaux pluviales et de ruissellement ;

4° Les zones où il est nécessaire de prévoir des installations pour assurer la collecte, le stockage éventuel et, en tant que de besoin, le traitement des eaux pluviales et de ruissellement lorsque la pollution qu'elles apportent au milieu aquatique risque de nuire gravement à l'efficacité des dispositifs d'assainissement.

En ce qui concerne l'assainissement des **eaux pluviales**, nous recommandons à la municipalité, si ce n'est déjà fait, d'établir un plan de zonage pluvial. Le zonage s'appuie sur l'article 35 de la loi n° 92-3 sur l'eau du 3 janvier 1992 qui a modifié l'article L.2224-10 du Code Général des Collectivités Territoriales et ainsi institué un cadre pour la mise en œuvre d'une urbanisation intégrant les problèmes d'assainissement et/ou la limitation des débits et de leurs conséquences dommageables. Le PLU peut délimiter les zones qui en découlent ([article L.151-11 du Code de l'Urbanisme](#)).

Le Plan de Gestion des Risques Inondations (PGRI)

Le PGRI du Bassin Artois-Picardie 2016-2021 dispose qu'en application des articles L.101-3, L.131-1, L.131-7, L.141-1, L.161-3 du code de l'urbanisme et L.4433-7 du code général des collectivités territoriales, **les SCOT, ou à défaut les PLU, les cartes communales, et les Schémas d'Aménagement Régionaux devront être compatibles ou rendus compatibles avec les objectifs du PGRI approuvé le 19 novembre 2015** et publié au Journal Officiel le 22 décembre 2015 (en l'occurrence les objectifs 1 : « Aménager durablement les territoires et réduire la vulnérabilité des enjeux exposés aux inondations » et 2 : « Favoriser le ralentissement des écoulements, en cohérence avec la préservation des milieux aquatiques ») **et les orientations fondamentales et dispositions** prises en application des paragraphes 1°(orientations fondamentales du SDAGE) et 3° (réduction de la vulnérabilité, comprenant des mesures pour le développement d'un mode durable d'occupation et d'exploitation des sols, notamment des mesures pour la maîtrise de l'urbanisation) de l'article L.566-7 du code de l'environnement.

Cette mise en compatibilité s'effectue à l'occasion de l'élaboration ou de la révision des documents d'urbanisme, et au plus tard dans un délai de 3 ans à compter de l'approbation du PGRI.

La commune fait partie du SCOT du Cambrésis approuvé le 23/11/2012. Ce dernier devra donc être rendu compatible au PGRI. Pour autant, le PLU peut anticiper cette mise en compatibilité.

Pour rappel, le PGRI dispose que les territoires exposés à un risque d'inondation qui ne sont pas couverts par un PPR approuvé mettent en œuvre, sur la base des éléments de connaissance existants, les principes suivants issus de la Stratégie Nationale de Gestion du Risque Inondation (SNGRI) :

- La préservation stricte des zones d'expansion des crues (zone inondable en milieu non urbanisé), des zones humides et des massifs dunaires sur le littoral, ou, en cas d'impossibilité, la compensation, dans le respect des principes fixés dans l'objectif 2 du PGRI et dans le SDAGE (principe « Éviter-Réduire-Compenser ») ;
- De manière générale, l'interdiction de construire en zone d'aléa fort, sauf exception justifiée (zones d'intérêt stratégique) ;
- La limitation des équipements sensibles dans les zones inondables afin de ne pas compliquer exagérément la gestion de crise, et la réduction de la vulnérabilité des équipements sensibles déjà implantés, voire leur relocalisation ;
- Lorsque les constructions sont possibles, l'adaptation du risque dans le projet de toutes les nouvelles constructions en zone inondable ;
- L'inconstructibilité derrière les digues. Ce principe d'inconstructibilité devra être strictement respecté dans les zones de cuvette et d'extrême danger. En dehors de ces zones, au regard des spécificités topographiques et hydrographiques du bassin Artois Picardie, des exceptions, justifiées (zones physiquement urbanisées ou d'intérêt stratégique), pourront être envisagées ;
- *L'identification des zones dangereuses pour les vies humaines en y étudiant la mise en sécurité des populations existantes.*

4. Les Responsabilités

La responsabilité administrative

En matière de sécurité civile, le code général des collectivités territoriales fait obligation au maire de prévenir les accidents naturels et autres fléaux calamiteux (article L.2212-2 5°) et de prendre en cas de danger grave ou imminent, les mesures exigées par les circonstances (article L.2212-4).

Article L.2212-2 :

La police municipale a pour objet d'assurer le bon ordre, la sûreté, la sécurité et la salubrité

publiques. Elle comprend notamment :

[...]

5° Le soin de prévenir, par des précautions convenables, et de faire cesser, par la distribution des secours nécessaires, les accidents et les fléaux calamiteux ainsi que les pollutions de toute nature, tels que les incendies, les inondations, les ruptures de digues, les éboulements de terre ou de rochers, les avalanches ou autres accidents naturels, les maladies épidémiques ou contagieuses, les épizooties, de pouvoir d'urgences à toutes les mesures d'assurances et de secours et, s'il y a lieu, de provoquer l'intervention de l'administration supérieure.

La responsabilité de la commune peut être engagée lorsqu'une faute est commise dans l'exercice de ces activités de police générale. Ce sera en principe sur la base d'une « faute simple » (dysfonctionnement, mauvaise appréciation de la situation...) pour les mesures de prévention et sur la base d'une « faute lourde » (ou faute d'une exceptionnelle gravité) pour les mesures prises en situation d'urgence.

En matière d'urbanisme, l'action des collectivités publiques vise à atteindre « la prévention des risques naturels prévisibles, des risques miniers, des risques technologiques... » (article L101-2 5° du code de l'urbanisme).

Ainsi la responsabilité de l'autorité compétente en la matière peut être engagée dans l'hypothèse d'un sinistre survenu dans un secteur classé à tort en zone constructible.

De même il y a obligation de prendre en compte les risques naturels, technologiques ou miniers lors de l'instruction des autorisations d'utilisation du sol (voir chapitres précédents). La responsabilité de la commune qui a délivré l'autorisation sera engagée si la connaissance qu'elle avait des risques était suffisante pour justifier d'un refus, ou assortir l'autorisation de prescription spéciale.

En matière de cavités souterraines, le maire a par ailleurs la charge d'élaborer, en tant que de besoin, une carte délimitant les sites où sont situées des cavités souterraines [...] susceptibles de provoquer l'effondrement du sol. De plus, il doit communiquer au préfet et au président du conseil départemental tout élément de connaissance locale relative à l'existence d'une cavité souterraine [...] dont l'effondrement est susceptible de porter atteinte aux personnes ou aux biens, ou d'un indice susceptible de révéler cette existence. (article L.563-6 du Code de l'environnement).

La responsabilité pénale

La responsabilité peut être recherchée devant les juridictions répressives pour des actes qui revêtent le caractère d'une infraction, c'est-à-dire pour lesquels la loi prévoit une peine. Il peut y avoir délit même pour des faits non intentionnels.

La personne qui n'a pas causé directement le dommage mais qui a créé ou contribué à créer la situation qui a permis la réalisation du dommage, ou qui n'a pas pris les mesures permettant de l'éviter, est responsable pénalement s'il est établi qu'elle a violé de façon manifestement délibérée une obligation particulière de prudence ou de sécurité prévue par la loi ou le règlement. Il en est de même s'il est établi que cette personne a commis une faute caractérisée qui expose autrui à un risque d'une particulière gravité qu'elle ne pouvait ignorer.

Article 121-3 du code pénal :

Il n'y a point de crime ou de délit sans intention de le commettre.

Toutefois, lorsque la loi le prévoit, il y a délit en cas de mise en danger délibérée de la personne d'autrui.

Il y a également délit, lorsque la loi le prévoit, en cas de faute d'imprudence, de négligence ou de manquement à une obligation de prudence ou de sécurité prévue par la loi ou le règlement, s'il est établi que l'auteur des faits n'a pas accompli les diligences normales compte tenu, le cas échéant, de la nature de ses missions ou de ses fonctions, de ses compétences ainsi que du pouvoir et des moyens dont il dispose.

Dans le cas prévu par l'alinéa qui précède, les personnes physiques qui n'ont pas causé directement le dommage, mais qui ont créé ou contribué à créer la situation qui a permis la réalisation du dommage, ou qui n'a pas pris les mesures permettant de l'éviter, est responsable pénalement s'il est établi qu'elle a violé de façon manifestement délibérée une obligation particulière de prudence ou de sécurité prévue par la loi ou le règlement, soit commis une faute caractérisée et qui exposait autrui à un risque d'une particulière gravité qu'elle ne pouvait ignorer. Il n'y a pas de contravention en cas de force majeure.

C'est ce comportement fautif qui constitue l'élément moral du délit d'homicide involontaire ou de blessure involontaire (article 221-6 et 222-19 du code pénal).

Article 221-6 :

Le fait de causer, dans les conditions et selon les distinctions prévues à l'article 121-3, par maladresse, imprudence, inattention, négligence ou manquement à une obligation de sécurité ou de prudence imposée par la loi ou le règlement, la mort d'autrui constitue un homicide involontaire puni de trois ans d'emprisonnement et de 45.000€ d'amende.

En cas de violation manifestement délibérée, d'une obligation particulière de sécurité ou de prudence imposée par la loi ou le règlement, les peines encourues sont portées à cinq ans d'emprisonnement et à 75.000€ d'amende.

Article 222-19 :

Le fait de causer à autrui, dans les conditions et selon les distinctions prévues à l'article 121-3, par maladresse, imprudence, inattention, négligence ou manquement à une obligation de sécurité ou de prudence imposée par la loi ou le règlement, une incapacité totale de travail pendant plus de trois mois est puni de deux ans d'emprisonnement et de 30.000€ d'amende.

En cas de manifestation délibérée d'une obligation particulière de sécurité ou de prudence imposée par la loi ou le règlement, les peines encourues sont portées à trois ans d'emprisonnement et à 45.000€ d'amende.

Le maire ne peut être condamné pour des faits non intentionnels commis dans l'exercice de ses fonctions que s'il est établi qu'il n'a pas accompli les diligences normales compte tenu de ses compétences, du pouvoir et de ses moyens dont il dispose ainsi que des difficultés propres aux missions que la loi lui confie (article L.2123-34 du code général des collectivités territoriales).

Article L.2123-34 :

Sous réserve des dispositions du quatrième alinéa de l'article 121-3 du code pénal, le maire ou un élu municipal le suppléant ou ayant reçu une délégation ne peut être condamné sur le fondement du troisième alinéa de ce même article pour des faits non intentionnels commis dans l'exercice de ses fonctions que s'il est établi qu'il n'a pas accompli les diligences normales compte tenu de ses compétences, du pouvoir et des moyens dont il disposait ainsi que des difficultés propres aux missions que la loi lui confie.

En matière d'activités de police générale, dont relève la prévention des risques naturels, c'est la responsabilité pénale du maire, personne physique, qui est mise en jeu et non celle de la commune, personne morale.

5. Annexes cartographiques et documentaires

- Monographie communale portant état des risques naturels sur le territoire de la commune
- Cartographie de la sensibilité à la remontée de nappe
- Cartographie de la susceptibilité au retrait-gonflement des argiles
- Plaquette retrait-gonflement des argiles sur l'arrondissement de Cambrai
- Plaquette d'information PCS/DICRIM

le **15 OCT. 2018**

Le Chef du Service Sécurité Risques et Crises



Jérôme JOSSERAND

État des données Risques Naturels

- LEGENDE**
- ATTENDUS ET RÉSULTATS**
- Zones de gestion des risques d'affaissement de cailloux
 - Localisation de points singuliers (Boue - Pentes - Affaissements) voir : 1
- UNIFORMISATION**
- Zone de gestion des risques d'affaissement de cailloux
 - Point
 - Sans de Préféré
- en 0/100**
- Répartition géographique (Plan d'Etat des Risques) voir : 1

Plan d'Etat des Risques - 2010





Commune de Ligny en Cambrésis Sensibilité à la remontée de nappe

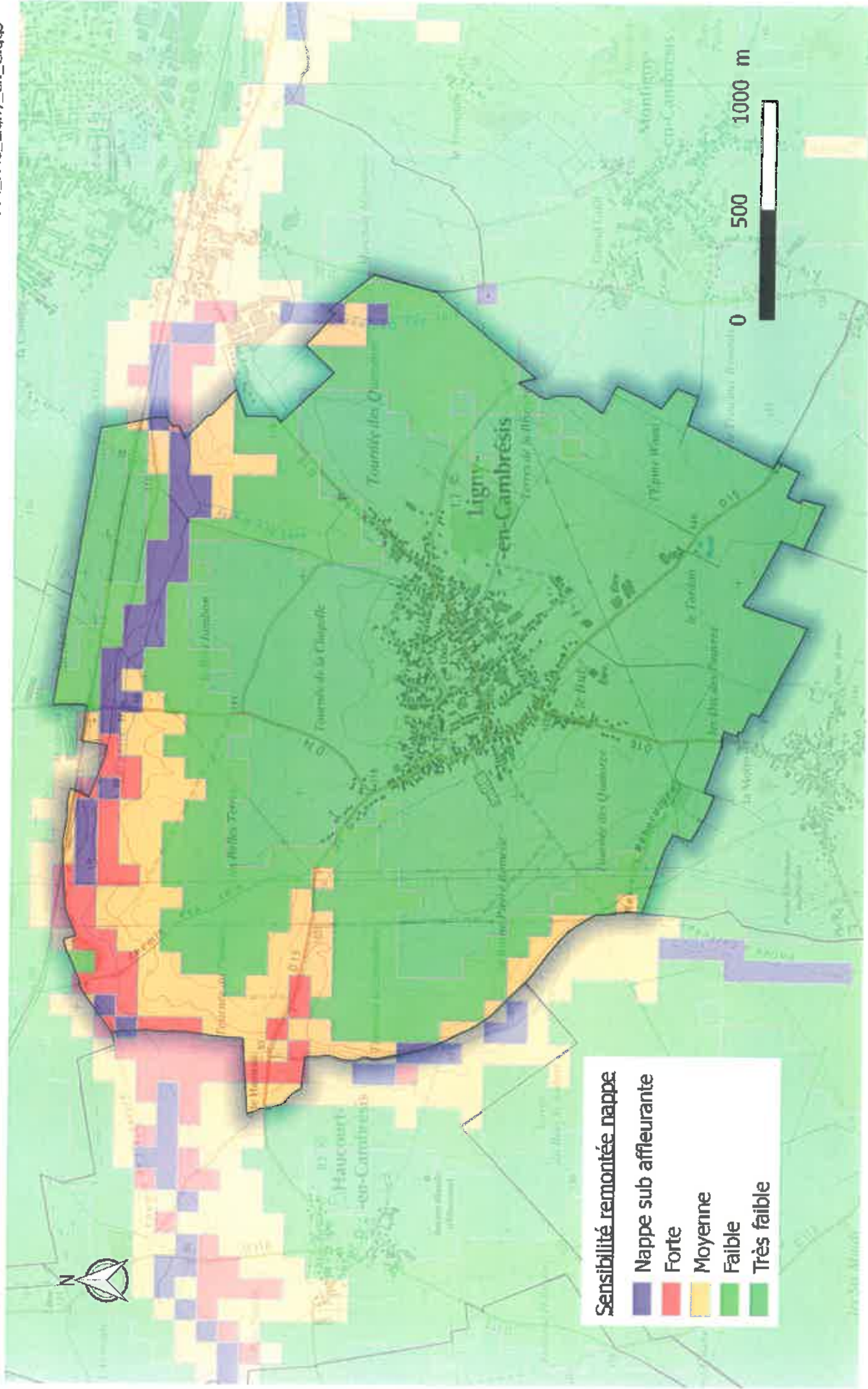



Liberté • Égalité • Fraternité
 RÉPUBLIQUE FRANÇAISE de la Mer du Nord

Direction
 Départementale
 des Territoires et
 de la Mer du Nord

Commune de Ligny en Cambrésis

Susceptibilité au retrait-gonflement des argiles

Octobre 2018
 DDTM59 - SSRRC
 Source : IGN, BRGM, DDTM
 © IGN - PPIGE 2010
 20181001_PAC_Ligny_en_C.qgs

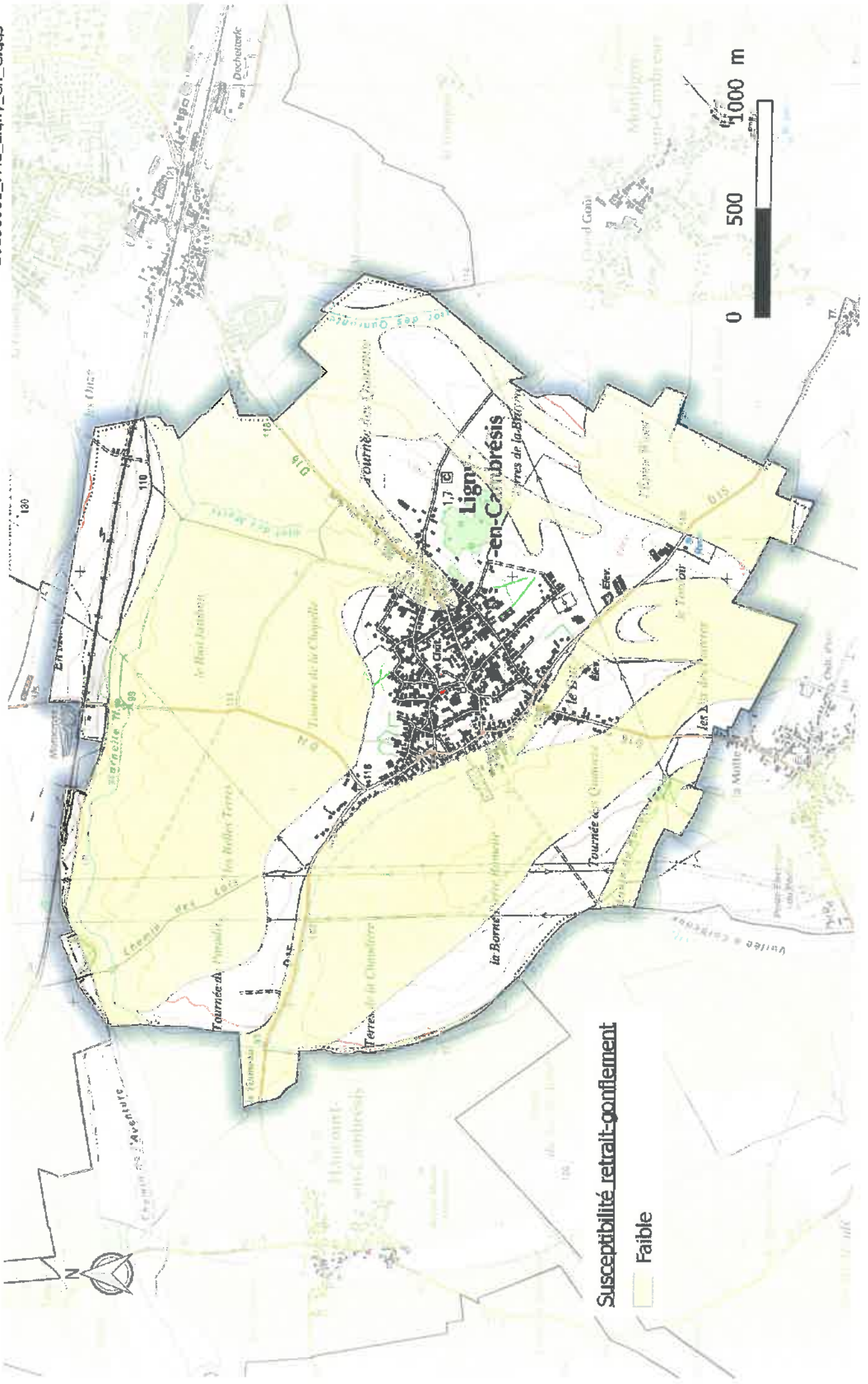

Susceptibilité retrait-gonflement

Faible

Le retrait-gonflement des sols argileux dans l'arrondissement de Cambrai



Comment se manifeste-t-il ?

Sous ce terme, on désigne des mouvements de terrain différentiels consécutifs à la sécheresse et à la réhydratation des sols. Ce qu'on appelle aussi le risque « subsidence » touche surtout les régions d'assise argileuse. Ces sols se comportent comme une éponge en gonflant lorsqu'ils s'humidifient et en se tassant pendant une période sèche.



Le phénomène de retrait-gonflement se manifeste par des mouvements différentiels qui se concentrent à proximité des murs porteurs, tout particulièrement aux angles d'une construction. Il peut engendrer des dommages importants sur les bâtiments et même compromettre la solidité de l'ouvrage: fissures ou lézardes des murs et cloisons, affaissement du dallage, ruptures de canalisation enterrée.

Quels risques sur l'arrondissement de Cambrai ?

Quelques chiffres concernant l'arrondissement de Cambrai...

- > 13 % des communes reconnues au moins une fois en état de catastrophe naturelle
- > 31 arrêtés entre 1990 et 2001
- > 10 000 €, c'est le coût moyen de réparation d'un sinistre pouvant varier de 1 000 à 70 000 €

L'étude menée par le Bureau de Recherches Géologiques et Minières (BRGM), dont la carte ci-dessous est extraite, démontre que la quasi totalité des communes de l'arrondissement de Cambrai est concernée à des degrés divers par le retrait-gonflement des argiles.

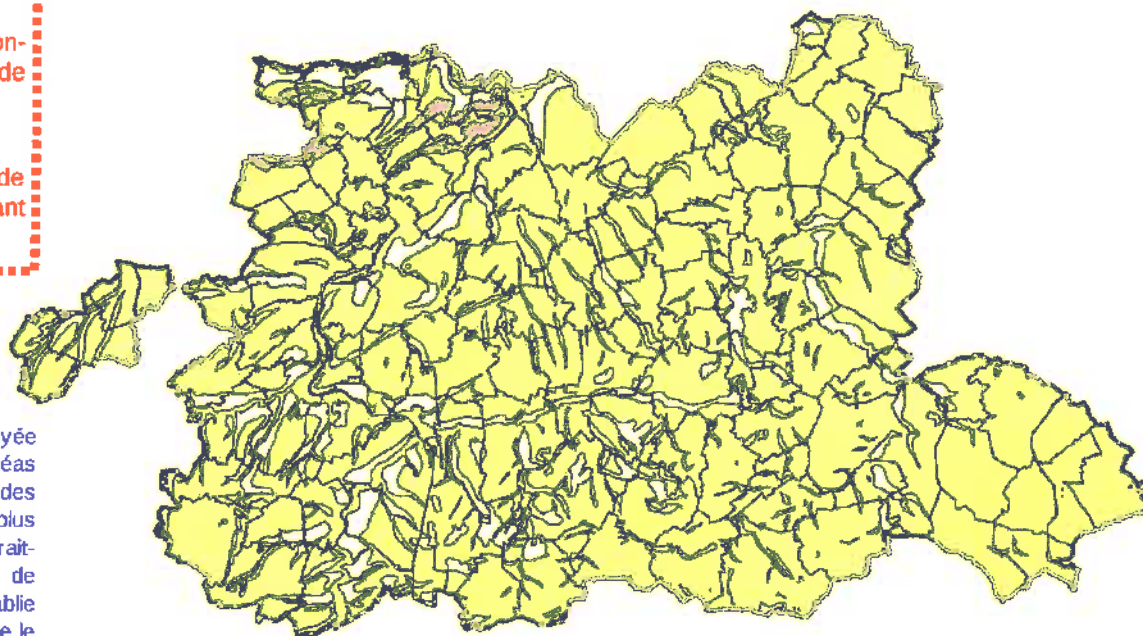

Aléa Retrait-Gonflement des argiles
sur l'arrondissement de Cambrai

Source: BRGM



Nota : Attention, la méthode employée par le BRGM pour définir les aléas consiste en un croisement des configurations géologiques les plus sensibles au phénomène de retrait-gonflement avec des densités de sinistres. Cette méthode établie nationalement n'exclut donc pas que le retrait-gonflement existe dans les zones d'aléa faible, aujourd'hui peu construites, donc automatiquement peu sinistrées. Une attention toute particulière est donc à porter à la lecture de la carte ci-contre.

Quelles mesures préventives ?

Les mesures constructives ci-dessous sont cohérentes avec les dispositions construction pour la réduction de vulnérabilité contre le séisme

Recommandations pour les constructions nouvelles:

Adapter les fondations

Prévoir des fondations continues – armées et bétonnées à pleine fouille - d'une profondeur d'ancrage de 0,80 à 1,20 m, dans tous les cas en fonction de la sensibilité du sol.

Assurer l'homogénéité d'ancrage de ces fondations sur les terrains en pente (ancrage aval au moins aussi important que l'ancrage amont).

Éviter les sous-sols partiels.

Préférer les sous-sols complets, radiers ou planchers sur vide sanitaire plutôt que les dallages sur terre-plein.

Rigidifier la structure et désolidariser les bâtiments accolés

Prévoir des chaînages horizontaux (haut et bas) et verticaux (poteaux d'angle) pour les murs porteurs.

Prévoir des joints de rupture sur toute la hauteur entre les bâtiments accolés.

Recommandations pour les constructions existantes:

Éviter les variations localisées d'humidité

Éviter les infiltrations d'eaux pluviales à proximité des fondations.

Assurer l'étanchéité des canalisations enterrées.

Éviter les pompages à usages domestiques.

Envisager la mise en place d'un dispositif assurant l'étanchéité autour des fondations (trottoir périphérique anti-évaporation, géomembrane,...).

En cas d'implantation d'une source de chaleur en sous-sol, préférer le positionnement de cette dernière le long des murs intérieurs.

Plantations d'arbres

Éviter de planter des arbres avides d'eau (saules pleureurs, peupliers,...) à proximité ou prévoir la mise en place d'écrans anti-racines.

Procéder à un élagage régulier des plantations existantes.

Important

Pour déterminer avec certitude la nature du terrain situé au droit de la parcelle et adapter au mieux les caractéristiques de la construction aux contraintes géologiques locales, une étude géotechnique menée par un bureau d'études techniques spécialisé constitue la mesure a priori la plus sûre.

Nota : La méthode employée pour établir la carte d'aléas n'exclut pas de prendre les mêmes mesures de précaution dans les aléas les plus faibles de la carte !

Responsabilités

Vous êtes constructeur : votre responsabilité peut être engagée. Même si la sécheresse était imprévisible, vous devez justifier d'avoir pris toutes les mesures utiles pour empêcher les dommages

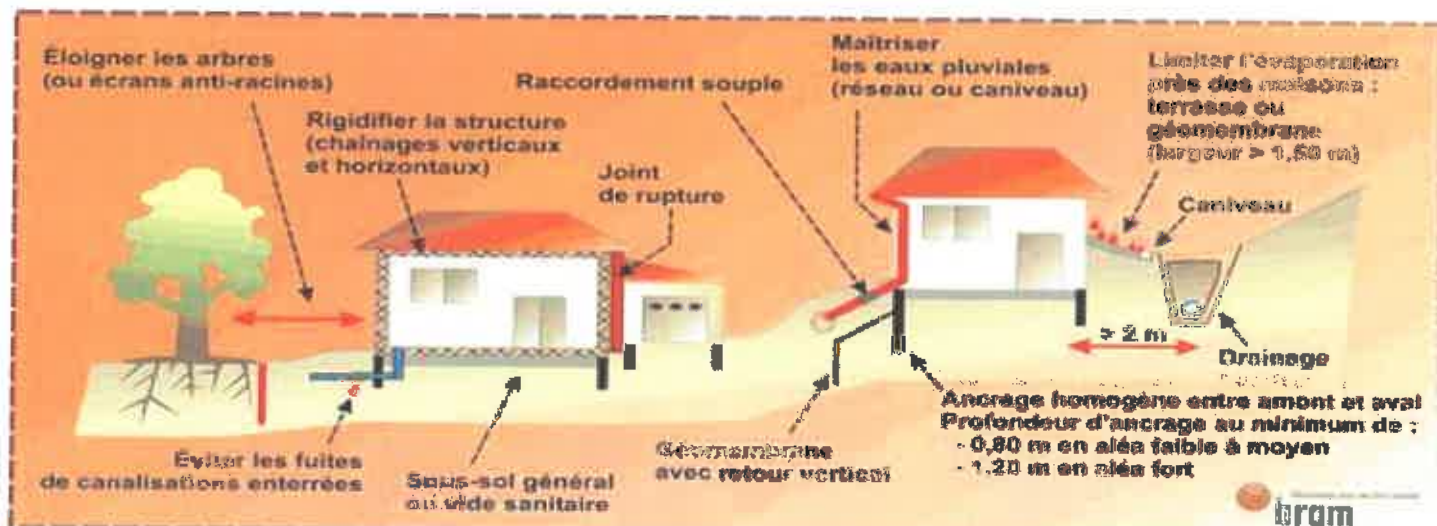

Où s'informer :

- > Mairie de son domicile
- > Direction Départementale des Territoires et de Mer du Nord (Délégation Territoriale du Douaisis-Cambrésis)

Internet :

- www.prim.net
- www.argiles.fr
- www.qualitec.construction.com
- www.nord.equipement-agriculture.gouv.fr

Le Plan Communal de Sauvegarde (PCS)



PREFECTURE DU NORD



Sans information sur les risques auxquels la commune est exposée, la population pourrait se trouver désorientée si elle était confrontée à un événement majeur (inondation, accident industriel, effondrement, ...). En élaborant le Document d'Information Communal sur les Risques Majeurs (DICRIM), le Maire met à disposition de ses administrés les informations sur les risques dont ils doivent disposer, et leur permet de réagir de façon appropriée.

S'il n'a pas prévu les moyens à mobiliser et les modalités à mettre en œuvre lors d'un événement de sécurité civile, le Maire se trouvera en difficulté pour gérer efficacement la situation et assister la population. En établissant le Plan Communal de Sauvegarde (PCS), en le testant et en l'actualisant régulièrement, le Maire se dote d'un outil de gestion de crise opérationnel et efficace à décliner le jour J, jusqu'au retour à la situation normale.



L'INFORMATION

En participant à la sensibilisation et à la responsabilisation des citoyens le Maire transmet aux habitants la connaissance des risques particuliers à leur commune. Il leur permet d'acquiescer la culture du risque nécessaire et d'agir ou de décider sur la base de cette connaissance.



LA PREVENTION

Pour ce'il connaît son territoire, ses administrés et la loi visant à les protéger, le Maire doit limiter l'exposition des personnes et des biens dans les zones soumises aux différents phénomènes.



LA PROTECTION

En réalisant les aménagements nécessaires, le Maire concourt à limiter les conséquences d'un phénomène et protège au mieux les personnes et les activités de sa commune.



LA GESTION DE CRISE

Lors de la survenance d'un événement majeur, le Maire, en qualité de Directeur des Opérations de Secours, organise et coordonne la gestion de crise jusqu'au retour à une situation normale.

Le Dossier d'Information Communal sur les Risques Majeurs (DICRIM)

Introduit par le décret n°90/18 du 11 octobre 1999, le DICRIM est un document d'information qui permet à la population de prendre connaissance des risques majeurs auxquels elle peut être exposée dans sa commune, et qui définit les mesures de prévention, de protection et de sauvegarde répondant à ces risques majeurs.

Le Plan Communal de Sauvegarde (PCS)

Instauré par la loi n°2004-811 du 13 août 2008 relative à la modernisation de la sécurité civile, le PCS est un document organisationnel qui compare le diagnostic des risques majeurs auxquels la commune est exposée et organise les modalités d'alerte, de sauvegarde et de protection de la population en cas d'événements de sécurité civile. Il permet au maire, aux agents administratifs de la commune et au personnel de secours, d'être prêts quand un événement majeur survient.



DDTM 59 - Avesnes sur Hèle
novembre 2010

Quelles suites doivent être données au PCS ?

Il doit être diffusé et/ou faire l'objet de campagnes d'information (articles dans la revue communale, sur le site internet, plaquettes, présentation et échanges lors de réunions d'information) pour faciliter son appropriation par tous les acteurs (agents communaux, services de secours et autres partenaires, population,...) et pour développer la culture du risque car une meilleure connaissance du risque permet de réagir rapidement et d'une façon plus adaptée en cas d'événements.

Il doit faire l'objet de formations auprès des agents communaux et autres intervenants pour faciliter les interventions et optimiser la réactivité des personnels concernés.

Il doit être testé pour vérifier son caractère opérationnel et son efficacité, lors d'exercices pratiques de simulation d'événements et de mise en situation, et pour que puissent (lui apporter, le cas échéant, les mesures correctrices nécessaires).

Il doit être mis à jour périodiquement pour actualiser les données existantes, ou revu suite au Retour d'Expérience d'un événement de sécurité civile survenu sur le territoire communal.

Il doit être renouvelé tous les 5 ans.

Quels sont les interlocuteurs du Maire ?

- le Service Interministériel Régional des Affaires Civiles et Economiques de Défense et de Protection Civile (SIRACED PC)
- le Service Départemental d'Incendie et de Secours (SDIS)
- la Direction Régionale de l'Environnement, de l'Aménagement et du Logement (DREAL)
- la Direction Départementale des Territoires et de la Mer (DDTM)
- les Etablissements Publics de Coopération Intercommunale (EPCI) en cas de PCS intercommunal

Le Commandant des Opérations de Secours (COS) : Sous l'autorité du Directeur des Opérations de Secours (DOS), le COS désigné est chargé de la mise en œuvre de tous les moyens publics et privés, mobilisés pour l'accomplissement des opérations de secours. Il est chargé de la conduite opérationnelle des secours.

La Réserve Communale de Sécurité Civile (RCSC) : Composée de citoyens volontaires ou désignés, la RCSC, sous la responsabilité du Maire, appuie les services concourant à la sécurité civile en cas d'événements excédant les moyens habituels (art L1424-B-1 du CGCT).



Le Maire est Directeur des Opérations de Secours (DOS) :
Il dirige les opérations de secours et assure la coordination des interventions.
Il assure la coordination des interventions de secours.
Il informe les services administratifs compétents des causes contributives à l'événement et des moyens publics et privés qui ont été mobilisés pour y répondre.



Le Maire, en tant que DOS, coordonne l'intervention des services de secours et met en œuvre les mesures de sauvegarde.
Secourir la population est prioritaire. S'assurer d'une prise en compte de l'urgence médicale.
Sauvegarder la population, c'est protéger. Agir avec rapidité et sans attendre, afin de limiter les victimes et éviter l'aggravation de la situation.

POUR EN SAVOIR PLUS

- le memento du maire sur : <http://www.memento.maire.net/>
- Le guide d'élaboration du PCS sur : <http://www.inte.rgouv.inte.rgouv.fr>

Le DICRIM

ou comment le Maire peut informer ses administrés sur les risques majeurs auxquels la commune est exposée

INFORMER

Parce que tout citoyen a droit à l'information sur les risques majeurs auxquels il peut être exposé, le Maire a l'obligation de procéder au recensement des risques présents sur le territoire communal.

Le Maire établit à cet effet le DICRIM à partir du Document Départemental sur les Risques Majeurs (DDRM) élaboré et transmis par le Préfet de département. Le DICRIM recense les risques naturels et technologiques auquel le territoire communal est confronté.

Ce recensement comporte l'inventaire des repères de crues que le Maire doit établir en application de l'article L563-3 du code de l'environnement pour garder la trace des inondations passées et conserver ainsi leur mémoire.

Il inclut les cartes délimitant les sites où sont situés des cavités souterraines ou des marnières susceptibles de provoquer l'effondrement du sol élaborées par le Maire en application du 1 de l'article L. 563-6 du code de l'environnement.

Le DICRIM décline les mesures de prévention, de protection et de sauvegarde répondant à ces risques majeurs. En particulier, il dresse la liste des consignes de sécurité qui doivent être mises en oeuvre en cas d'événement majeur et portées à la connaissance du public dans certains locaux (établissements recevant du public, établissements industriels, commerciaux, agricoles ou de service, terrains de camping et de caravanage permanents, immeubles d'habitation collectifs excédant une capacité fixée), selon des modalités définies par le Maire.

Le DICRIM reprend les dispositions du Plan de Prévention des Risques applicable dans la commune et les mesures prises pour gérer les risques (travaux de protection et de réduction de l'aléa, prise en compte dans le Plan Local d'Urbanisme...)

Le Dossier Départemental des Risques Majeurs (DDRM)
Le Dossier Départemental des Risques Majeurs (DDRM) est le document qui recense les risques majeurs auxquels la commune est exposée à un risque majeur ou technologique mesuré. Il précise pour chaque commune le niveau des risques auxquels elle est exposée.

Le Plan de Prévention des Risques Naturels (PPRN)
C'est un document qui recense l'habitation des sites les plus exposés aux risques naturels susceptibles de provoquer la destruction de la population en cas d'accident, dans certains sites à risque.

Le Plan Particulier d'Intervention (PPI)
C'est un document élaboré par le Maire. L'objectif est de définir les modalités de sa mise en oeuvre pour assurer la protection de la population en cas d'accident, dans certains sites à risque.



Le PCS

ou comment le Maire peut se préparer à un événement majeur

PRÉVENIR

Qu'est-ce qu'un PCS ?

Elaboré à l'initiative du Maire, le PCS est un outil opérationnel majeur permettant à la commune de gérer rapidement et au mieux un événement de sécurité civile sur son territoire (inondation, effondrement de cavités souterraines, explosion dans un site industriel...). Il constitue un maillon à l'échelle communale de l'organisation de la sécurité civile, parallèlement à l'organisation de la Réponse de Sécurité Civile (ORSEC) élaborée par le Préfet à l'échelle départementale.

Pourquoi faut-il élaborer un PCS ?

Le PCS permet d'anticiper la meilleure gestion d'un tel événement par l'inventaire des moyens communaux et privés existants, la prévision des modalités d'alerte et de sauvegarde d'assistance et de secours à la population avant et pendant la crise, et jusqu'au retour à la situation normale.

Qui doit élaborer le PCS ?

Prévu par la loi n°2004-811 du 13 août 2004 de modernisation de la sécurité civile et son décret d'application n°2005-1156 du 13 septembre 2005, le PCS est obligatoire pour les communes dotées d'un Plan de Prévention des Risques Naturels (PPRN) approuvé ou placées dans le champ d'un Plan Particulier d'Intervention (PPI) pour les ouvrages ou sites présentant un risque industriel majeur.

Il est recommandé pour les autres communes car il s'avère très utile dès lors qu'une prise en charge rapide d'un événement s'impose (accident de circulation ou de transport, phénomène climatique, problème sanitaire,...).

Le Service Interministériel Régional des Affaires Civiles et Economiques de Défense et de Protection Civile (SIRACED-PC) de la préfecture du Nord donne des conseils et des orientations pour élaborer le PCS. Le Maire approuve le PCS par arrêté municipal et le transmet au SIRACED-PC.

Quel est le contenu d'un PCS ?

Le PCS comprend, au minimum, les documents suivants :

- le DICRIM
- le diagnostic des risques, des enjeux menacés (habitations, ERP, infrastructures, ...) et des personnes vulnérables
- l'inventaire des moyens existants communaux et privés à mobiliser, et les modalités de leur mise en oeuvre
- la liste des personnes devant intervenir, leurs coordonnées personnelles et leur rôle précis, respectif sous forme de tâches à effectuer
- le siège du Poste de Commandement Communal et les modalités de sa mise en oeuvre
- la liste des moyens d'alerte et les modalités de leur utilisation pour assurer une diffusion rapide de l'alerte à la population
- la liste des bâtiments pouvant servir au logement, leurs capacités, les modalités pour les utiliser.



PORTER A CONNAISSANCE
SÉCURITÉ ROUTIÈRE
Commune de LIGNY-EN-CAMBRESIS

Le Porter A Connaissance (PAC)

Le Porter à Connaissance (PAC) constitue l'acte par lequel le Préfet porte à la connaissance des collectivités locales engageant l'élaboration/la révision de documents d'urbanisme (SCOT et PLUi) les informations nécessaires à l'exercice de leurs compétences en matière d'urbanisme c'est-à-dire tout élément à portée juridique certaine (articles L. 132-1 à L. 132-4, R. 132-1 et R. 132-3 du code de l'urbanisme).

La politique sécurité routière vise à réduire l'accidentalité routière, le nombre de morts et de blessés sur les routes. Elle concerne de nombreux acteurs au sein de l'État, des collectivités (départements, intercommunalités, communes, etc) et des acteurs privés (constructeurs de véhicules, associations, etc.) Le développement de la mobilité durable et l'urbanisation ont un impact sur la politique de sécurité routière. C'est pourquoi, les auteurs de documents d'urbanisme peuvent agir en posant les principes de base susceptibles d'assurer un haut niveau de sécurité routière, à savoir :

- la prise en compte des usagers vulnérables (piétons, cyclistes, deux roues motorisés, etc),
- la vérification de la cohérence entre l'affectation des voies et leurs caractéristiques afin que les usagers adaptent leur comportement,
- l'équilibre entre les divers modes de déplacement.

Les informations qui se trouvent dans le présent document ont pour objectif de "porter à la connaissance" des acteurs les données d'accidentologie afin de donner une vision factuelle des accidents survenus sur le territoire communal lors des cinq dernières années, et qu'ainsi le "risque routier" soit pris en compte dans les documents d'urbanisme et dans les projets d'aménagement.

Ces données pourront être à la genèse d'une étude plus approfondie sur les enjeux propres à la commune, afin d'obtenir un diagnostic de l'espace urbain, préalable nécessaire à l'établissement d'un plan d'actions dirigées sur l'amélioration de la sécurité sur le réseau existant ou futur.



Département du Nord
Observatoire Départemental de Sécurité Routière

PORTER A CONNAISSANCE
Commune de LIGNY-EN-CAMBRESIS

Eléments liminaires

Un **accident corporel** de la circulation routière :

- provoque au moins une victime (personne décédée ou nécessitant des soins médicaux),
- survient sur une voie ouverte à la circulation publique,
- implique au moins un véhicule,
- en excluant les actes volontaires (homicides volontaires, suicides) et les catastrophes naturelles.

Sont donc exclus tous les accidents matériels ainsi que les accidents corporels qui se produisent sur une voie privée ou qui n'impliquent pas de véhicule.

Un accident corporel implique un certain nombre d'usagers. Parmi les impliqués, on distingue :

- les victimes : personnes impliquées, décédées ou ayant fait l'objet de soins médicaux,
- les indemnes : personnes impliquées non victimes.

Les victimes :

- les personnes tuées : toute personne qui décède sur le coup ou dans les trente jours qui suivent l'accident ;

Parmi les blessés, on distingue :

- les personnes blessées hospitalisées : victimes admises comme patients dans un hôpital plus de 24 heures
- les personnes blessées légers : victimes ayant fait l'objet de soins médicaux mais n'ayant pas été admises comme patients à l'hôpital plus de 24 heures.

Sources

Les données proviennent de la base de données nationale des accidents corporels de la circulation routière (Base Concerto).

Tout accident corporel de la circulation routière connu des forces de l'ordre fait l'objet d'un BAAC (Bulletin d'Analyse d'Accident Corporel de la Circulation), rempli par le service de police ou de gendarmerie compétent (selon le site de l'accident).

Véritable clé de voûte du système d'information de la sécurité routière, ce bulletin regroupe des informations très complètes, organisées en quatre grands chapitres : caractéristiques et lieux de l'accident, véhicules et usagers impliqués.

En application de la réglementation sur la statistique publique , ne sont rendus accessibles au grand public, aux médias ou aux tiers que des résultats agrégés à un niveau suffisant pour empêcher toute identification indirecte des personnes impliquées dans les accidents. N'ont accès à la base intégrale ou à des extraits intégraux de la base, administrée par l'ONISR, que des agents dûment habilités ou des organismes autorisés(décret 2017-1776).

Tout prestataire ou tiers souhaitant approfondir la connaissance des accidents sur le territoire et disposer de données supplémentaires, issues du BAAC, n'apparaissant pas dans le présent document peuvent faire la demande auprès de l'Observatoire Départemental de Sécurité Routière du Nord, dont les coordonnées figurent ci-après. Ils seront soumis aux préconisations dictées par l'ONISR et évoquées au précédent paragraphe.

Commune de LIGNY-EN-CAMBRESIS – Bilan des accidents corporels sur la période 2013-2017

Accidents corporels 2013-2017 LIGNY-EN-CAMBRESIS	Nombre d'accidents	Nombre d'accidents mortels	Nombre d'accidents avec au moins un mort ou un BH	Nombre de victimes			
				Tués	BH	BL	Indemnes
2014	1	0	1	0	2	0	1
Ensemble	1	0	1	0	2	0	1
	Nbre total d'accidents	Nbre total d'accidents mortels	Nbre total d'accidents graves	Total des tués	Total des BH	Total des BL	Total des indemnes

Commune de LIGNY-EN-CAMBRESIS - Liste détaillée

Date	Heure	Carac					Lieu1			Lieu2			Véhi1			Véhi2			Véhi3			Récap		
		Lumi	Agglo	Inter	Atmo	Adresse	CatR	NumR	PR	CatR	NumR	PR	CAdmin	CAdmin	CAdmin	NTu	NBH	NBL	NTu	NBH	NBL	NTu	NBH	NBL
25/03/2014	15:30	Pjou	En	Hors	Norm	ROUTE DE CAMBRAI	RD	15	0021+0618				VU	TiAgr				0	2	0				

Liste des abréviations

Variable	Abréviation	Intitulé
Lieu de l'accident	CatR	Catégorie de route
	NumR	Numéro de la route
	PR	Point de repère géographique
Luminosité	Pjou	Plein jour
	Crép	Crépuscule ou aube
	Nsép	Nuit sans éclairage public
	Népn	Nuit avec éclairage public non allumé
	Népa	Nuit avec éclairage public allumé
Intersection	Hors	Hors Intersection
	X	En X
	T	En T
	Y	En Y
	>4	A plus de quatre branches
	Gira	Giratoire
	Pla	Place
	Pniv	Passage à niveau
Conditions Atmosphériques	Autr	Autre
	Norm	Normale
	Pleg	Pluie légère
	Pfor	Pluie forte
	Neig	Neige – Grêle
	Brou	Brouillard – Fumée
	Vent	Vent fort – Tempête
	Eblou	Temps éblouissant
	Couv	Temps couvert
Catégorie de véhicule	Autr	Autre
	Bicy	Bicyclette
	Cyclo	Cyclomoteur
	Scoo<=50	Scooter <50cm ³
	Moto50-125	Motocyclette légère
	Scoo50-125	Scooter > 50cm ³ <125cm ³
	Moto>125	Motocyclette Lourde
	Scoo>125	Scooter >125cm ³
	Q<=50	Quad léger <50cm ³
	Q>50	Quad lourd >50cm ³
	Voi	Voiturette
	VL	Véhicule de tourisme
	VU	Véhicule utilitaire
	PL<=7,5	Poids lourd seul (3,5 t < PTAC ? 7,5 t)
	PL>7,5	Poids lourd seul (PTAC > 7,5 t)
	PLRem	Poids lourd + remorque(s)
	TR	Tracteur routier seul
	TRSem	Tracteur routier + remorque
	Engin	Engin spécial
	TrAgr	Tracteur agricole
	Bus	Autobus
	Car	Autocar
	Train	Train
Tram	Tramway	
Autr	Autre	
Usagers	Ntu	Nombre de tués
	NBH	Nombre de blessés hospitalisés
	NBL	Nombre de blessés légers