



direction  
départementale des  
Territoires et de la  
Mer

PREFECTURE DU NORD

Service  
Urbanisme &  
Connaissance des  
Territoires  
Cellule Gestion &  
Valorisation de  
Données

# CAHIER DES CONTRIBUTEURS

62 Boulevard de  
Beiffort  
CS 90007  
59042 Lille cedex  
téléphone :  
03.28.03.83.00  
télécopie :  
03.28.03.83.01  
mél. [www.nord.developpement-durable.gouv.fr](mailto:www.nord.developpement-durable.gouv.fr)

## ELEMENTS COMMUNIQUEES PAR:

- LES SERVICES DE L'ETAT, COLLECTIVITES LOCALES, ETABLISSEMENTS PUBLICS
- LES CONCESSIONNAIRES DE SERVICES OU DE TRAVAUX PUBLICS
- LES ENTREPRISES PRIVEES EXERCANT UNE ACTIVITE D'INTERET GENERAL

Courrier UCT  
Le 22 AVR. 2016  
GVD  
0  
POUR  
VISE

Monsieur le Préfet  
Direction départementale des territoires  
Et de la Mer  
Unité de gestion Valorisation de Données  
62 Boulevard de Belfort  
CS 90007  
59042 Lille Cedex

N/Réf : DCRID/SVD/MR113450  
Affaire suivie par Martine Rymek

Objet : Révision du POS et transformation en PLU de la commune de Hornaing  
V/Réf : Martine Knockaert

Douai, le 19 AVR. 2016

Monsieur le Préfet,

Suite à votre courrier du 14 mars 2016 concernant la révision du POS et la transformation en PLU de la commune de Hornaing, les services de l'Agence de l'Eau Artois-Picardie souhaitent attirer votre attention sur les problématiques de gestion des eaux dans le cadre de l'élaboration de ce document d'urbanisme.

Le code de l'urbanisme instaure une obligation de compatibilité des documents d'urbanisme avec les SDAGE et SAGE. En effet, les PLU en l'absence de SCOT, doivent être compatibles avec « les orientations fondamentales d'une gestion équilibrée de la ressource en eau et les objectifs de qualité et de quantité des eaux définis par les schémas directeurs d'aménagement et de gestion des eaux » et « les objectifs de protection définis par les schémas d'aménagement et de gestion des eaux ». Le SDAGE 2016-2021 du bassin Artois-Picardie, qui a fait l'objet d'un arrêté préfectoral le 23 novembre 2015, est disponible sur notre site internet dans la rubrique « Politique de l'eau », sous-rubrique « Directive Cadre Eau, SDAGE, Programme de mesures ».

Dans le cadre de son élaboration, le PLU de la commune de Hornaing devra tenir compte en particulier :

- des eaux pluviales qui devront faire l'objet d'une gestion au travers de techniques alternatives au ruissellement (disposition A-2.1) ;
- de la limitation du retournement des prairies et du maintien des éléments fixes du paysage (disposition A-4.3) ;
- d'adapter les rejets de polluants aux objectifs de qualité du milieu naturel (disposition A-11.1)
- de mesures à mettre en place pour éviter l'implantation d'habitations légères de loisirs dans le lit majeur des cours d'eau (disposition A-9.1) ;
- de la prise en compte des zones à dominantes humides du SDAGE (disposition A-9.2) dont l'échelle d'utilisation est le 1/50000<sup>ème</sup> et dont l'inventaire est consultable sur le site internet de l'agence de l'eau dans la rubrique « milieux naturels → les zones humides-la biodiversité → la cartographie des zones à dominante humide » ainsi que les inventaires des SAGE (A-9.3 et A-9.5) et faire en sorte que leur maintien et restauration soient assurés (disposition A-9.4 et A-9.5) ;

- de maîtriser les rejets de micropolluants des établissements industriels ou autre vers les ouvrages d'épuration des agglomérations (disposition A-11.2) ;
- d'éviter d'utiliser des produits toxiques (disposition A-11.3) ;
- de réduire à la source les rejets de substances dangereuses (disposition A-11.4) ;
- de la préservation du caractère inondable de zones prédéfinies (disposition C-1.1) ;
- de préserver et restaurer des zones naturelles d'expansion de crues (disposition C-1.2) ;
- d'éviter d'aggraver les risques d'inondations (disposition C-2.1) ;
- de privilégier le ralentissement dynamique des inondations par la préservation des milieux dès l'amont des bassins versant (disposition C-3.1) ;
- de préserver le caractère naturel des annexes hydrauliques dans les documents d'urbanisme (disposition C-4.1).

Nous vous invitons également à vous rapprocher de l'animatrice du SAGE Scarpe-Aval (Elise CARON, Tel : 03.27.19.19.70 - E-mail : e.caron@pnr-scarpe-escaut.fr) sur lequel le secteur d'étude se situe. Des données complémentaires peuvent être disponibles et valorisées pour une meilleure prise en compte des enjeux environnementaux.

D'autre part, nous souhaiterions recevoir l'arrêt de projet de ce PLU. Merci de l'adresser à l'attention de Martine Rymek, service valorisation des données.

Enfin, sachez que l'Agence de l'eau Artois Picardie est en mesure d'accompagner financièrement les collectivités qui engagent des études, des travaux ou des actions de communication pour les thématiques telles que le traitement des eaux pluviales, la préservation des zones humides ou la maîtrise des pollutions. Pour plus d'informations, vous pouvez vous référer au site internet de l'agence de l'eau à la rubrique suivante : [www.eau-artois-picardie.fr/modalix/](http://www.eau-artois-picardie.fr/modalix/).

Veillez agréer, Monsieur le Préfet, l'expression de ma considération distinguée.

La Chef de Service  
Valorisation des données



Méлина SEYMAN

**AIR LIQUIDE**  
**SERVICE CANALISATION**  
Rue Ariane  
59119 WAZIERS  
Tel : 03.27.92.36.48  
Fax : 03.27.92.36.74

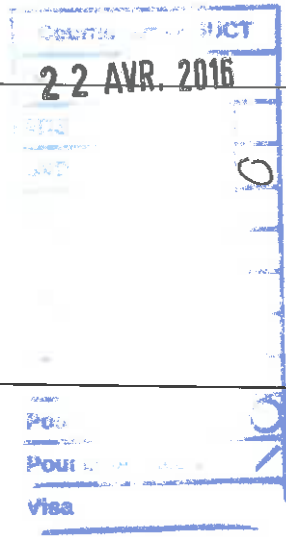

**DDTM du Nord**  
**S.U.C.T**  
**Mme Martine KNOCKAERT**  
**62 Bd de Belfort**  
**CS 90007**  
**59019 LILLE CEDEX**

Waziers le 19 Avril 2016.

Madame,

Nous avons bien reçu votre courrier concernant la révision du POS en transformation en PLU et la constitution du PAC de la commune de **HORNAING**, et vous informons que cette commune est traversée par une canalisation de transport d'oxygène : DN 200 – PN 100.

Cette canalisation est soumise à l'arrêté ministériel du 5 mars 2014, qui remplace celui du 04 Août 2006, " portant règlement de sécurité des canalisations de transport de gaz combustibles, d'hydrocarbures liquides ou liquéfiés et de produits chimiques".

A ce titre, nous vous informons que les calculs réalisés pour déterminer les zones d'effets irréversibles ( IRE), de premiers effets létaux (PEL) et des effets létaux significatifs (ELS) donnent comme résultats\* : **IRE = 10 m - PEL = 5 m - ELS = 5 m**

Ces zones doivent être prises en compte dans le cadre d'aménagements futurs et à ce titre, Air liquide doit être consulté le plus en amont possible afin de pouvoir se prononcer sur la compatibilité du projet, et définir si besoin, les dispositions compensatoires à prévoir pour atteindre un niveau de sécurité acceptable.

Nous restons à votre disposition pour tout complément d'information, et nous vous prions d'agréer Madame, nos sincères salutations.

\*Ces distances représentent la distance à partir de l'axe de la canalisation jusqu'à la frontière du seuil d'effet considéré

Service Canalisation et Domanial Nord France  
Daniel LIPKA.



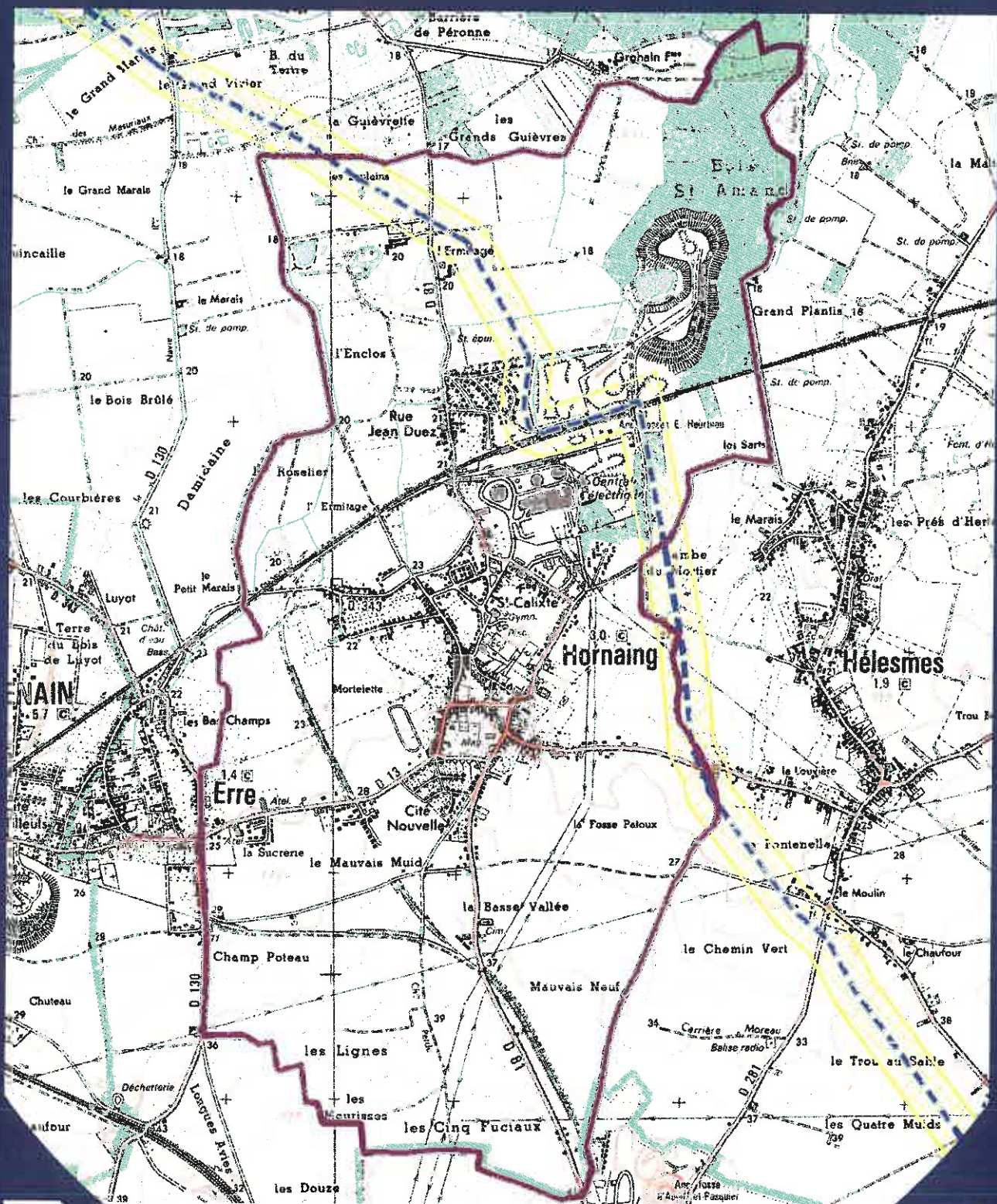

Fond de plan I.G.N. (C) Reproduction Interdite

# HORNAING

## LEGENDE

Reseau Nord France  
Rue Lucien Moreau  
59119 WAZIERS



Tel : 03.27.92.91.13

Fax : 03.27.92.36.74



03 20 43 21 26

Argon - - - - -

Azodux - - - - -

Oxyduc - - - - -

Hydrogenoduc - - - - -

Zone de Protection



**Direction de la sécurité sanitaire  
et de la santé environnementale  
Sous-direction de la santé environnementale  
Service impact des activités humaines**

A Lille, le **07 JUIN 2016**

## **Porter à connaissance du Plan Local d'Urbanisme de la commune de Hornaing**

### **Volet air**

L'analyse de l'état initial devra porter sur les enjeux du territoire : population exposée, établissements sensibles et positionner la problématique « pollution atmosphérique induite par les transports » par rapport à la pollution atmosphérique globale générée sur la Communauté de communes Cœur d'Ostrevent. Il en sera de même pour la problématique « bruit induit par les transports » par rapport au bruit dans l'environnement.

### **1. Schéma Régional Climat Air Energie**

L'Etat et la Région ont élaboré conjointement le Schéma Régional Climat Air Energie (SRCAE) prévu par l'article 68 de la Loi Grenelle 2. Il décline aux échelles régionales une partie du contenu de la législation européenne sur le climat et l'énergie. Le SRCAE a été arrêté le 25 août 2011.

Les orientations prises dans le PLU de la commune de Hornaing devront être compatibles avec les orientations définies dans le SRCAE (<http://www.srcae-5962.fr/>). La mise en compatibilité des plans existants doit intervenir dans un délai de 3 ans à compter de l'adoption du SRCAE. Ce schéma a également pour objectif de décliner régionalement le plan national « particules » (inclus dans le Plan National Santé Environnement 2<sup>ème</sup> génération) lequel fixe pour les PM<sub>2,5</sub> pour 2015 une valeur cible de 10 µg/m<sup>3</sup> ainsi qu'un objectif réglementaire de 15 µg/m<sup>3</sup>.

La traduction des engagements issus du Grenelle prend en compte les spécificités du territoire, ainsi il s'inscrit dans une perspective de participation pleine et entière à l'atteinte des cibles nationales. A ce titre, les déclinaisons des objectifs nationaux définis au niveau régional sont :

- Viser une réduction de 20% d'ici 2020, des consommations énergétiques finales par rapport à celles constatées en 2005.
- Viser une réduction de 20% d'ici 2020, des émissions de gaz à effet de serre par rapport à celles constatées en 2005.
- Viser une réduction de 75% d'ici 2050, des émissions de gaz à effet de serre par rapport à celles constatées en 2005.
- Viser un effort de développement des énergies renouvelables supérieur à l'effort national
- Réduire les émissions des polluants atmosphériques dont les normes sont régulièrement dépassées, ou approchées : les oxydes d'azote et les particules.

Le SRCAE pointe plus spécialement la question des particules dans l'air et le contentieux en cours avec l'Europe sur cette question (dépassement de la moyenne journalière de 50 µg/m<sup>3</sup> en PM<sub>10</sub> plus de 35 jours/an). Le SRCAE a évalué que l'ensemble de la région était concerné par ce dépassement et a classé quasiment l'intégralité (1522 communes sur 1547) de la région en communes sensibles.



## **2. Plan de protection de l'Atmosphère**

Le plan de protection de l'atmosphère (PPA) du Nord-Pas-de-Calais approuvé le 27 mars 2014 définit et recense les mesures à mettre en œuvre afin de réduire les pollutions atmosphériques. Les propositions de mesures devront prendre en compte tous les secteurs d'activité ayant un impact fort sur la qualité de l'air : transport/mobilité, activités productives et résidentielles/urbanisme. Le PPA doit être compatible avec les grandes orientations données par le schéma régional climat-air-énergie et les mesures prises dans le PLU devront être du moins cohérentes avec le PPA.

Aussi, la prise en compte de l'évolution de ce document cadre et l'intégration des actions prescriptives et volontaires qui en seront issues au sein du PLU sont nécessaires. Certaines actions réglementaires et d'accompagnement, incitatives sous forme de fiches visent les problématiques liées au transport et à la prise en compte de la qualité de l'air :

- réglementaire 5 : rendre progressivement obligatoire les Plans de Déplacements Entreprises, Administration et d'Etablissements Scolaires ;
- réglementaire 6 : organiser le covoiturage dans les zones d'activités de plus de 5000 salariés ;
- réglementaire 7 : réduire de façon permanente la vitesse et mettre en place la régulation dynamique sur plusieurs tronçons sujets à la congestion en région Nord Pas de Calais ;
- accompagnement 1 : promouvoir la charte « CO<sub>2</sub>, les transporteurs s'engagent » en région Nord Pas de Calais ;
- accompagnement 2 : développer les flottes de véhicules moins polluants ;
- accompagnement 3 : promouvoir les modes de déplacements moins polluants ;
- accompagnement 8 : placer les habitants en situation d'agir dans la durée en faveur de la qualité de l'air.

## **3. Impact Sanitaire**

L'impact sanitaire de la pollution atmosphérique est connu et largement documenté : hospitalisation pour cause cardio-vasculaire ou pour cause respiratoire, décès anticipé, cancer du poumon... Des études récentes permettent de mieux évaluer les risques et les bénéfices de certaines politiques. Ainsi l'étude internationale APHEKOM ([www.aphekom.org](http://www.aphekom.org)) a mis en évidence pour la ville de Lille un gain potentiel de 5,8 mois d'espérance de vie pour les adultes de 30 ans et plus si les concentrations en PM<sub>2,5</sub> étaient réduites de 16,6 µg/m<sup>3</sup> (valeur actuelle) à la valeur guide proposée par l'OMS (10 µg/m<sup>3</sup>).

## **4. Plan régional Santé Environnement 2<sup>ème</sup> génération**

**A la suite des engagements pris par le gouvernement lors des tables rondes du Grenelle de l'Environnement**, les ministères en charge de l'écologie et de la santé ont élaboré le second Plan National Santé Environnement (PNSE 2), validé en juin 2009 et décliné dans les régions à partir de 2009.

**En cohérence avec les orientations de ce plan, l'Etat, l'Agence Régionale de Santé et le Conseil Régional ont œuvré en commun sur des priorités de santé publique spécifiquement liées à l'environnement du Nord-Pas-de-Calais. Les travaux d'élaboration du PRSE 2 en Nord-Pas-de-Calais se sont achevés en 2011.**

Réalisés en concertation avec les acteurs locaux en santé et en environnement, ces travaux ont été traduits en 16 actions dont plusieurs sont en lien avec les thématiques portées par le PLU :

- fiche action 2 « réduire les nuisances sonores »,
- fiche action 8 « la ville durable pour tous »,
- fiche action 14 « Identifier et étudier les risques sanitaires dans les zones prioritaires »,



Le PRSE 2 pourrait, dans le cadre d'un appel à projet, être appelé à financer certaines actions innovantes du PLU.

Le Centre d'études sur les réseaux de transport et l'urbanisme (CERTU) et l'Agence de l'environnement et de la maîtrise de l'énergie (ADEME) ont publié un guide en novembre 2008 « Agir contre l'effet de serre, la pollution de l'air et le bruit dans les plans de déplacements urbains - Approches et méthodes » qui pourra utilement orienter le travail de la collectivité en matière de propositions d'actions à intégrer au volet déplacements du PLU ainsi que l'évaluation de leur impact sur la qualité de l'air et sur la qualité de l'environnement sonore. De même, un guide « Evaluation environnementale des plans de déplacements urbains » publié en 2008 peut vous apporter des éléments d'orientation mais surtout de diagnostic et d'évaluation du précédent PLU (guides disponibles gratuitement sur le site du CERTU).

Globalement, le PRSE 2 a des objectifs classiques : encourager l'acquisition de véhicules propres, favoriser les modes de déplacements doux, encourager la mise en œuvre de nouveaux services de mobilité... qui devront se décliner dans le PLU. Les fiches proposées dans le guide ADEME/CERTU permettront l'étude des différentes pistes d'action à décliner localement.

Une étude réalisée par l'ORS Ile-de-France amène des arguments sur les bénéfices et les risques de la pratique du vélo. <http://www.ors-idf.org/index.php/component/content/article/642-les-benefices-et-les-risques-de-la-pratique-du-velo-evaluation-en-ile-de-france>.

Les bénéfices pour la santé sont 20 fois supérieurs aux risques induits, ratio lié au bénéfice de l'activité physique. Les risques liés à l'exposition à la pollution atmosphérique restent plus élevés que les risques d'accidentologie mais ils peuvent diminuer avec des niveaux d'exposition moins élevés.

Ce risque devient négligeable au regard des bénéfices dès lors que les concentrations visées par le Plan Particules sont atteintes, cela permettrait une diminution de la mortalité anticipée de 20% avec une concentration de  $15\mu\text{g}/\text{m}^3$  et de 50% avec une concentration de  $10\mu\text{g}/\text{m}^3$ . Seuls des itinéraires fluides pour les cyclistes et à l'écart des grands axes de circulation pourraient diminuer leur niveau d'exposition aux polluants

L'aménagement des pistes cyclables devra se faire de manière à séparer les flux des cyclistes et des automobiles de manière à limiter l'exposition des cyclistes à la pollution automobile. Les pistes cyclables séparées seront à privilégier pour des questions de sécurité mais également d'exposition des cyclistes à la pollution atmosphérique.

Enfin, une attention particulière doit également être apportée à la végétalisation des espaces verts afin d'éviter de planter des essences susceptibles de provoquer des réactions allergiques. Le guide d'information « *Végétation en ville* » du Réseau national de surveillance aérobiologique (RNSA) est disponible sur le site web « <http://vegetation-en-ville.org/> ».

## Volet bruit

S'agissant du bruit, l'OMS a défini des valeurs guides pour les zones résidentielles (50 dB(A) pour une gêne moyenne et 55 dB(A) pour une gêne sérieuse). Elle a également défini une valeur guide pour les niveaux de bruit de nuit de 40 dB(A) (<http://www.euro.who.int/en/health-topics/environment-and-health/noise/publications>) correspondant à la valeur la plus faible en deçà de laquelle aucun effet sanitaire n'a été constaté (LOAEL – Lowest Observed Adverse Effect Level).

Des campagnes de mesures doivent être mises en œuvre pour élaborer un état initial du bruit et permettre à terme l'évaluation du PLU. Une attention particulière devra être apportée aux durées et périodes de mesures de façon à s'assurer de la représentativité de ces mesures. Une modélisation avant-projet pourra ainsi déterminer la présence potentielle de nuisance sonore.

## 1. Eau destinée à la consommation humaine

Au titre de l'article R.123-14 du code de l'urbanisme, les annexes graphiques du PLU doivent comprendre, à titre informatif, les schémas des réseaux d'eau existants ou en cours de réalisation, en précisant les emplacements retenus pour tout captage d'eau et installation de traitement et de stockage des eaux destinées à la consommation humaine.

En particulier, le dossier devra présenter les éléments suivants :

- le réseau hydrographique superficiel ;
- les nappes existantes (nature, hydrogéologie) ;
- les éléments de la commune repris dans le cadre du schéma départemental de l'alimentation de l'eau publique.

Concernant la protection de la ressource en eau destinée à la consommation humaine, l'attention de la commune devra être attirée sur les problématiques suivantes :

- un état de la qualité de l'eau d'adduction publique et de la quantité d'eau disponible devra apparaître au dossier ;
- le projet d'urbanisme devra être justifié vis-à-vis de la quantité disponible de la ressource en eau d'alimentation publique existante ;
- un bilan de la consommation globale de la commune et de la ressource devra être présenté dans le dossier et le projet d'urbanisme devra être justifié vis à vis de la quantité disponible de la ressource en eau d'alimentation publique existante. (150 litres/jour/habitant à prendre en compte dans les perspectives d'augmentation des populations) ;
- les besoins en eau de la collectivité pour réaliser les projets autres que les opérations d'aménagement liées à l'habitat doivent être en adéquation avec les ressources en eau disponibles. (eau industrielle, agro-alimentaire ...) ;
- les réseaux d'eau publique se doivent d'être de dimension suffisante afin de permettre l'extension de l'urbanisation et le maillage des fins de réseau est à privilégier.

Le document de PLU devra ainsi indiquer l'origine de l'eau ainsi que la personne responsable de la production et de la distribution de l'eau (PRPDE)

La commune de Hornaing est alimentée par trois captages situés à Erre.

Au regard des résultats du contrôle sanitaire de l'eau destinée à la consommation humaine réalisé en 2014, celle-ci présente une très bonne qualité bactériologique. Elle est restée conforme aux exigences de qualité réglementaires fixées pour les substances indésirables, les substances toxiques, et les pesticides. Concernant la teneur en ions perchlorates, elle respecte les recommandations en vigueur conformément à l'arrêté préfectoral du 25 octobre 2012.

Le détail de la qualité de l'eau par unité de distribution est joint à ce porter à connaissance.

Enfin, l'ARS rappelle que le décret n°2008-652 du 2 juillet 2008 relatif à la déclaration des dispositifs de prélèvement, puits ou forages réalisés à des fins d'usage domestique de l'eau et à leur contrôle ainsi qu'à celui des installations privatives de distribution d'eau potable impose que « tout prélèvement, puits ou forage réalisé à des fins d'usage domestique de l'eau tel que défini par l'article R.214-5 du Code de l'Environnement doit faire l'objet d'une déclaration auprès du maire de la commune concernée. La commune doit ensuite renseigner l'existence de ces puits dans la base de données nationale des déclarations de forages domestiques créée par le ministère chargé de l'écologie, selon les modalités de l'article R.2224-22 du Code Général des Collectivités Territoriales. »

## 2. La réutilisation des eaux de pluie

En cas de réutilisation des eaux de pluie, il convient que le PLU indique que les prescriptions de l'arrêté du 21 août 2008 relatif à la récupération des eaux de pluie et à leur usage à l'intérieur et à l'extérieur des bâtiments doivent être respectées. Cet arrêté s'applique à l'ensemble des bâtiments, qu'ils soient raccordés ou non à un réseau public de distribution d'eau potable (les écoles primaires et les crèches ainsi que les établissements sanitaires et médico-sociaux notamment ne peuvent pas être équipés de dispositif de récupération d'eau pluviale pour usage à l'intérieur du bâtiment).

### Volet sols

**Avant tout projet d'aménagement, il convient de s'assurer de la compatibilité de l'état des milieux avec l'usage futur du site. Pour ce faire, le guide relatif aux « Modalités de gestion et de réaménagement des sites pollués » ainsi que les textes en matière de sites et sols pollués (les circulaires du 8 février 2007) constituent le mode d'emploi des démarches en cas de découverte de pollution pendant les réaménagements urbains.**

Le dossier devra comprendre un recensement :

- des sites et des sols pollués ou potentiellement pollués ;
- des sites industriels et activités de services, anciens ou actuels, ayant eu une activité potentiellement polluante.

Afin de vous aider dans votre recherche, 2 bases de données sont à votre disposition :

- BASOL (<http://basol.developpement-durable.gouv.fr>), qui est un inventaire des sites et sols pollués ou potentiellement pollués appelant une action des pouvoirs publics.
- BASIAS (<http://basias.brgm.fr>), qui est un inventaire des sites industriels et activités de services, anciens ou actuels, ayant eu une activité potentiellement polluante.

L'ARS demande que la liste de ces sites soit citée dans le rapport de présentation, et que le règlement des zones où se situent ces sites fasse mention de leur existence et des restrictions d'usage qui s'y appliquent.

L'exhaustivité de ces bases n'est toutefois pas assurée. Il convient donc également de se référer aux données documentaires et historiques de la commune (archives communales, cadastres...) pour s'assurer de l'état des sols avant tout projet d'aménagements.

**Par ailleurs, la circulaire du 8 février 2007 relative à l'implantation sur des sols pollués d'établissements accueillant des populations sensibles précise que la construction de ces établissements, définis comme l'ensemble des établissements accueillant des personnes de 0 à 18 ans et les aires de jeux et espaces verts attenants, doit être évitée sur les sites pollués.**

### Champs électromagnétiques

Le PLU doit respecter les contraintes liées aux lignes électriques et aux relais de radiotéléphonie.

L'ARS attire notamment votre attention sur le décret n°2002-775 relatif aux valeurs limites d'exposition du public aux champs électromagnétiques émis par les équipements utilisés dans les réseaux de télécommunication ou par les installations radioélectriques.

L'ARS attire également votre attention sur l'avis de l'AFSSET (Agence française de sécurité sanitaire de l'environnement et du travail) du 29 mars 2010 dans lequel elle estime qu'il est justifié, par précaution, de ne plus augmenter le nombre de personnes sensibles exposées autour des lignes de transport d'électricité à très hautes tensions et de limiter les expositions. Cette recommandation peut

*prendre la forme de la création d'une zone d'exclusion de nouvelles constructions d'établissements recevant du public (hôpitaux, écoles...) qui accueillent des personnes sensibles (femmes enceintes et enfants) d'au minimum 100 m de part et d'autre des lignes de transports d'électricité à très hautes tensions. Corrélativement, les futures implantations des lignes de transport d'électricité à très hautes tensions devront être écartées de la même distance des mêmes établissements. Cette zone peut être réduite en cas d'enfouissement de la ligne. L'AFSSET remarque que les dispositions législatives et réglementaires ont certes déjà été prises pour limiter les constructions à proximité de lignes de transport d'électricité à très hautes tensions en créant des servitudes d'utilité publique (loi du 13 décembre 2000 relative à la solidarité et au renouvellement urbains, décret du 19 août 2004) mais celles-ci visent uniquement des considérations de gestion de lignes. »*

L'instruction du 15 avril 2013 relative à l'urbanisme à proximité des lignes de transport d'électricité recommande aux gestionnaires d'établissements et aux autorités compétentes en matière d'urbanisme de ne pas implanter de nouveaux établissements sensibles dans des zones exposées à un champ magnétique supérieur à 1  $\mu$ T.

De plus, il est à préciser que la construction d'antennes-relais est soumise aux dispositions du PLU, qui peut prévoir des limitations à leur implantation, à condition de le justifier dans son rapport de présentation (cf. arrêt du Conseil d'Etat n°350380 du 17/07/2013).

**L'avis de l'Agence Régionale de Santé sur document final devra être sollicité dans le cadre de l'élaboration de l'avis de l'autorité environnementale (décret n°2011-210 du 24 février 2011).**



**Unité de distribution : ERRE**

Ces informations sont fournies par l'Agence Régionale de Santé Nord - Pas-de-Calais - Picardie, en application du code de la santé publique. Lire le verso pour plus d'informations. Les résultats analytiques détaillés peuvent être consultés à la mairie ou sur <http://www.eaupotable.sante.gouv.fr>

**GESTIONNAIRES**

**Maître d'ouvrage**

SIDEN SIAN

**Exploitant**

NOREADE PECQUENCOURT S.E.

**RESSOURCES EN EAU**

Vous êtes alimentés par 3 captages

- ◆ F1 BIS ERRE
- ◆ F1 ERRE
- ◆ F2 BIS ERRE

**PRODUCTION D'EAU**

Vous êtes alimentés par 1 station

- ◆ SIDEN ERRE

**MICROBIOLOGIE**

Pourcentage de conformité des 42 valeurs mesurées : 100,0% - maxi. : 0 germe/100ml

Limites de qualité : 0 germe/100ml

Très bonne qualité bactériologique.

**FLUOR**

3 valeurs mesurées : mini. : 0,3 mg/L - maxi. : 0,3 mg/L - moyenne : 0,3 mg/L

Limite de qualité : mini. : aucune maxi. : 1,5 mg/L

Eau peu fluorée.

Un apport complémentaire de fluor peut être conseillé après avis médical.

**DURETE**

6 valeurs mesurées : mini. : 44,0 °F - maxi. : 47,8 °F - moyenne : 45,9 °F

Références de qualité : mini. : aucune maxi. : aucune

L'eau de votre réseau est très dure.

**NITRATES**

7 valeurs mesurées : mini. : 0,0 mg/L - maxi. : 0,2 mg/L - moyenne : 0,0 mg/L

Limite de qualité : mini. : aucune maxi. : 50 mg/L

La consommation d'eau en l'état ne présente pas de risque pour la santé.

**PESTICIDES**

3 valeurs mesurées : maxi. : 0,00 µg/l

Limite de qualité par pesticide : 0,1 µg/l

Eau conforme. Aucun pesticide n'a été détecté dans votre réseau.

**NICKEL**

11 valeurs mesurées : mini. : 0,0 µg/l - maxi. : 0,0 µg/l

Limite de qualité : mini. : aucune maxi. : 20 µg/l

Eau conforme.

**CONCLUSION**

L'eau distribuée au cours de l'année 2015 présente une très bonne qualité bactériologique. Elle est restée conforme aux exigences de qualité réglementaires fixées pour les substances indésirables, les substances toxiques et les pesticides. Concernant la teneur en ions perchlorates, elle respecte les recommandations en vigueur conformément à l'arrêté préfectoral du 25 octobre 2012.

## Le contrôle sanitaire de l'eau

Le contrôle sanitaire de l'eau destinée à la consommation humaine est effectué par la sous-direction santé-environnement de l'Agence Régionale de Santé. Dans le Nord - Pas-de-Calais, les prélèvements et analyses ont été délégués depuis 2013 au laboratoire CARSO, agréé par le ministère chargé de la santé.

Les prélèvements sont faits à la ressource, en production (en sortie de station de traitement/production) et sur le réseau de distribution. Un réseau, ou unité de distribution, peut regrouper une ou plusieurs communes.

Le nombre d'analyses dépend du nombre d'habitants desservis et de la ressource (souterraine ou superficielle). Les résultats sont comparés aux valeurs fixées par l'arrêté ministériel du 11 janvier 2007 relatif aux limites et références de qualité des eaux [...].

**Les résultats d'analyses du contrôle sanitaire sont transmis au responsable du réseau pour action et au maire pour information auprès des usagers par voie d'affichage.**

## Pour mieux comprendre

La qualité bactériologique est évaluée par la recherche de bactéries témoins d'une pollution microbiologique du réseau (pollution pouvant être responsable de maladies plus ou moins graves telles que gastro-entérite, hépatite A, parasitose, ...).

Le fluor est un oligo-élément présent naturellement dans l'eau. Des doses modérées sont bénéfiques pour la santé. Lorsque l'eau est peu fluorée, un apport complémentaire sous forme de sel de cuisine fluoré ou de comprimés peut vous être recommandé par votre dentiste, pour une prévention optimale de la carie dentaire.

Les nitrates sont présents à l'état naturel dans les sols comme résidus de la vie (végétaux, animaux et humains) à des teneurs voisines de 5 mg/l (milligrammes par litre). Des apports excessifs ou mal maîtrisés de matières fertilisantes peuvent être à l'origine d'une augmentation de la concentration dans les ressources. La teneur en nitrates ne doit pas dépasser 50 mg/l afin d'assurer la protection des nourrissons et des femmes enceintes.

A l'état naturel, l'eau ne contient pas de pesticide. Les activités humaines sont responsables de la présence de ces composés qui, à une concentration dépassant la valeur sanitaire maximale fixée pour chaque molécule, sont suspectés d'effets sur la santé lorsqu'ils sont consommés durant toute une vie. Par précaution, la limite de qualité est inférieure à la valeur sanitaire maximale.

L'agressivité de l'eau peut entraîner la corrosion des canalisations métalliques (plomb, cuivre, ...) dans les réseaux intérieurs. Le remplacement de toute conduite en plomb est souhaitable. Dans l'attente de leur changement, il est important de laisser couler quelques litres d'eau avant de la consommer, en évitant les gaspillages. Etant donné que le plomb est un élément toxique, il convient de limiter son accumulation dans l'organisme. Aussi, il est vivement recommandé aux enfants et aux femmes enceintes de ne pas boire l'eau du robinet lorsque des canalisations en plomb sont présentes dans l'habitation.

Les ions perchlorates sont recherchés depuis peu dans l'eau. Leur effet potentiel sur la santé est une perturbation du fonctionnement de la thyroïde. En l'absence de limite ou de référence de qualité réglementaire pour ce composé au plan national, l'arrêté préfectoral du 25 octobre 2012 recommande de ne pas consommer l'eau au-delà de 4 µg/L (microgrammes par litre) pour les nourrissons de moins de 6 mois et à partir de 15 µg/L pour les femmes enceintes ou qui allaitent. Pour plus de renseignements, le site internet de l'ARS est régulièrement mis à jour et peut être consulté.

Le nickel est un élément naturellement présent dans l'eau. La norme de l'OMS est fixée à 70 microgrammes par litre (µg/l) et permet d'assurer la protection de la santé, en purgeant avant consommation comme le plomb.

**Pour toute information complémentaire, vous pouvez vous adresser à la personne responsable de la distribution de l'eau (ses coordonnées figurent sur une facture) et, éventuellement, à la sous-direction santé environnement de l'Agence Régionale de Santé.**

## Des gestes simples

Après quelques jours d'absence, purgez l'ensemble des canalisations d'eau avant consommation, en laissant couler l'eau quelques instants avant de la boire.

En cuisine, utilisez exclusivement l'eau du réseau d'eau froide pour la boisson, la cuisson des aliments et le rinçage des ustensiles. L'utilisation d'une eau chaude favorise la migration des métaux dans l'eau.

L'eau froide doit être conservée au frais dans un récipient couvert et propre sans dépasser plus de 48 heures.

Réservez les traitements complémentaires éventuels, tels les adoucisseurs, au seul réseau d'eau chaude sanitaire. Ils sont sans intérêt sur le réseau d'eau froide utilisé pour la consommation et même parfois dangereux. Ils peuvent en effet accélérer la dissolution des métaux des conduites ou devenir des foyers de développements microbiens lorsque leur entretien est mal assuré.

Si la saveur ou la couleur de l'eau distribuée change : signalez-le à votre distributeur.

Ce document destiné aux abonnés du service de distribution d'eau peut être reproduit sans suppression ni ajout. Il est souhaitable de l'afficher dans les immeubles collectifs.



55007  
D  
L  
L

Maurizio PETRONIO  
Chargé de Réglementation  
Orange  
UPR Nord Est  
BP 88007  
21080 Dijon Cedex 9  
03 90 31 01 16  
Maurizio.petronio@orange.com

Préfecture du NORD  
A l'attention de Mr le Directeur de  
l'Urbanisme et des Territoires  
62 Boulevard de Belfort  
CS 90007  
59042 LILLE Cedex

Dijon, le 15 Mars 2016

Objet : Modification de PLU

Monsieur le Président,

Dans le cadre de la concertation visée aux articles L 300-2 et L 123-6 du code de l'urbanisme, j'accuse réception de votre demande concernant le projet d'élaboration de Plan Local d'Urbanisme de la commune de HORNAING.

Les dispositions légales relatives aux réseaux de communications électroniques me conduisent à vous faire part des observations d'Orange ci-dessous :

#### Servitudes :

Les articles L48, L54 à L56.1, L57 à L62.1 du code des postes et communications électroniques (CPCE) instituent un certain nombre de servitudes attachées aux réseaux de communications électroniques.

Ces servitudes, PT1, PT2, PT2LH, sont consultables par tous sur le site de l'ANFR (Agence Nationale des Fréquences Radio), y compris par la Mairie.

Les services de la Préfecture doivent vous communiquer, si elles existent sur le territoire de votre commune, les éventuelles servitudes d'utilité publique mentionnées ci-dessus

Concernant les servitudes PT3 (servitudes relatives aux communications téléphoniques et télégraphiques), nous restons dans l'attente du retour de nos services internes précédemment consultés et vous ferons part de nos conclusions dès retour de celui-ci.

#### Droit de passage sur la DPR :

Orange est en charge de la fourniture du service universel sur l'ensemble du territoire national et bénéficie en tant qu'opérateur de réseaux ouverts au public d'un droit de passage sur le domaine public routier.

L'article L47 du CPCE qui institue ce droit de passage mentionne en effet que « L'autorité gestionnaire du domaine public routier doit prendre toutes dispositions utiles pour permettre l'accomplissement de l'obligation



d'assurer le service universel. Elle ne peut faire obstacle au droit de passage des opérateurs autorisés qu'en vue d'assurer dans les limites de ses compétences, le respect des exigences essentielles, la protection de l'environnement et le respect des règles d'urbanisme ».

Dès lors, le PLU ne peut imposer d'une manière générale à Orange une implantation en souterrain des réseaux sauf à faire obstacle au droit de passage consacré par la disposition susvisée. Dans son arrêt Commune de La Boissière (20/12/1996) le Conseil d'Etat a ainsi sanctionné une interdiction générale des réseaux aériens édictée par le POS.

En conséquence, Orange s'opposera, le cas échéant, à l'obligation d'une desserte des réseaux téléphoniques en souterrain sur les zones suivantes :

- ☒ Zones à Urbaniser identifiées AU
- ☒ Zones Agricoles identifiées A
- ☒ Zones Naturelles identifiées N

En effet, seules les extensions sur le Domaine Public en zone Urbaine ou dans le périmètre des sites classés, ou espaces protégés sont susceptibles de faire l'objet d'une obligation de mise en souterrain.

De la même façon l'interdiction générale d'installer des antennes relais sur l'intégralité du territoire de référence constituerait une disposition abusive ;

Par ailleurs, il convient également de rappeler que les aménagements publics dans le cadre des zones à aménager pour répondre aux besoins des futurs usagers et habitants en termes de réseaux de communication électronique peuvent être à la charge des aménageurs.

Enfin, il appartient au bénéficiaire d'un permis de construire d'aménager, ou de lotir de prendre en charge la réalisation de tous travaux nécessaires à la viabilité et à l'équipement de la construction, du terrain aménagé ou du lotissement en ce qui concerne les réseaux de communications électroniques. Le PLU doit en conséquence veiller à prise en compte de l'article L332-15 du code de l'urbanisme.

Je reste à votre disposition pour tout renseignement complémentaire, et je vous prie de croire, Monsieur le Maire, à l'assurance de ma considération distinguée.

Didier CHAUMAT  
Responsable Réglementation



**Répertoire des servitudes radioélectriques**

**DEPARTEMENT: 050 COMMUNE: HORNAING (59314) Type servitude: PT1 Type servitude: PT2 Type servitude: PT2LH**

**Il n'y a pas de servitudes correspondant à votre requête : 059, 59314, Type servitude: PT1, Type servitude: PT2, Type servitude: PT2LH**

PRÉFET DU NORD

Direction départementale  
des territoires et de la mer

Délégation territoriale  
du Douaisis et du Cambrésis.

Cellule Urbanisme et Planification

Douai, le - 2 MAI 2016

Note

à

Madame Nathalie GARAT  
Chef du Service SUCT.

Nos réf. : AH/DL

Vos réf. :

Affaire suivie par : Arlette HOORNAERT

arlette.hoornaert@nord.gouv.fr

Tél. : 03 27 93 56 82 – Fax : 03 27 97 05 87

Courriel : ddtm-dt-douaisis-cambrésis-pru@nord.gouv.fr

**Objet : HORNAING** Constitution du Porter à Connaissance (PAC) –  
Révision du POS en PLU (Délibération du 15/12/2015)

**PJ :**

Suite à votre note du 10 mars 2016, concernant la constitution du Porter à Connaissance de la commune d'Hornaing, vous trouverez ci-dessous les informations complémentaires non recensées dans la base communale :

Les RD13 et RD130 figurent au classement sonore des infrastructures de transports routiers et ferroviaires du département du nord (Arrêté préfectoral du 26/02/2016).

Le chef de la Délégation Territoriale  
du Douaisis - Cambrésis

Fabrice SIMONIN



Liberté • Égalité • Fraternité  
RÉPUBLIQUE FRANÇAISE

PRÉFET DU NORD

Direction départementale  
des territoires et de la mer

Délégation territoriale  
du Douaisis et du Cambrésis.

Cellule Urbanisme et Planification

Nos réf. : AH/DL

Vos réf. :

Affaire suivie par : Arlette HOORNAERT

arlette.hoornaert@nord.gouv.fr

Tél. : 03 27 93 56 82 – Fax : 03 27 97 05 87

Courriel : ddtm-dt-douaisis-cambrésis-pru@nord.gouv.fr

Douai, le - 2 MAI 2016

Note

à

Madame Nathalie GARAT  
Chef du Service SUCT.

Objet : **HORNAING** - Constitution du Porter à Connaissance (PAC) –  
Révision du POS en PLU (Délibération du 15/12/2015)

PJ :

Suite à votre note du 10 mars 2016, concernant la constitution du Porter à Connaissance de la commune d'Hornaing, vous trouverez ci-dessous les informations complémentaires non recensées dans la base communale :

Les RD13 et RD130 figurent au classement sonore des infrastructures de transports routiers et ferroviaires du département du nord (Arrêté préfectoral du 26/02/2016).

Courrier arrivé SUCT	
Le	09 MAI 2016
ADP	
SP	
RECEVU	
POUR	
STDA	

Le chef de la Délégation Territoriale  
du Douaisis - Cambrésis

Fabrice RINGEVAL

MINISTÈRE DE L'ENVIRONNEMENT, DE L'ÉNERGIE ET DE LA MER

Courrier arrivé SUCT	
Le	17 MARS 2016
ADS	
GV	
A3	
Se	
Na	
Pour	
Pour information	
Visa	

Direction générale de l'Aviation civile

Lesquin, le 15 mars 2016

Direction de la sécurité de l'Aviation civile

Le délégué

Direction de la sécurité de l'Aviation civile Nord

à

Délégation Nord Pas de Calais

DDTM  
SUCT/GVD  
(à l'attention de Madame KNOCKAERT)  
62 Boulevard de Belfort  
CS90007  
59042 LILLE CEDEX

Nos réf. : DNPC/2016/03/0054  
Affaire suivie par : Bastien VOYENNE  
bastien.voyenne@aviation-civile.gouv.fr  
Tél. : 03 20 16 18 12 - Fax : 03 20 16 18 17

**Objet** : Révision du POS et transformation du PLU de la commune d'Hornaing.

En réponse au courrier cité en objet, j'ai l'honneur de vous faire part des remarques qu'attire ce dossier :

- La commune est concernée par le plan de servitudes aéronautiques (T5) de l'aérodrome de VALENCIENNES-DENAIN (Arrêté du 29 juillet 1996).
- La commune se trouve à l'intérieur des cercles de 24 km de rayon centrés sur les aérodromes de Cambrai-Epinoy et Nierngies. Ces servitudes, toujours en vigueur à ce jour, sont reprises par le décret du 7 mai 1981 (plan ES113c index B) et l'arrêté interministériel du 23 août 1973 (plan ES 113b index A1). Toutefois, la fermeture des infrastructures militaires de l'aérodrome de Cambrai-Epinoy et d'une piste de l'aérodrome de Cambrai-Nierngies devrait réduire les servitudes à l'avenir.
- J'attire votre attention sur l'arrêté du 25 Juillet 1990 relatif aux constructions, ouvrages ou installations, situées en dehors des zones de servitudes aéronautiques associées aux aérodromes, et soumis à autorisation du Ministre chargé de l'Aviation Civile et du Ministre des Armées.

Compte tenu de ces éléments, et concernant les installations civiles relatives à mon domaine de compétence, je n'ai pas d'autres remarques particulières à vous formuler sur ce dossier.

Direction de la Sécurité de l'Aviation Civile Nord  
Délégation Nord Pas de Calais  
Le Délégué

**L. BRETON**

Aéroport de Lille-Lesquin  
B.P. 429  
59814 LESQUIN CEDEX







Liberté • Égalité • Fraternité  
RÉPUBLIQUE FRANÇAISE

**DIRECTION REGIONALE DES DOUANES  
ET DROITS INDIRECTS DE LILLE**

5 rue de Courtrai  
59033LILLE Cedex

Site Internet : [www.douane.finances.gouv.fr](http://www.douane.finances.gouv.fr)  
Dossier suivi par : Françoise GAY  
Tél : 09 70 27 13 34

Lille, le 14 mars 2016

Courrier arrivé SUCT

Le 17 MARS 2016

Pour information

Visa

Monsieur le Directeur Départemental  
des Territoires et de la Mer  
S.U.C.T./P.A.C.  
62 Boulevard de Belfort  
CS90007  
59042 LILLE Cedex

Objet : HORNAING - Révision du POS et transformation en PLU - Constitution du Porter à connaissance et association .

PJ : 1

Comme suite à votre demande, je vous informe que les services de la Direction Régionale des Douanes de Lille n'émettent aucun commentaire particulier à la procédure visée en objet et ne souhaite pas y être associés.

Vous trouverez en pièce jointe, le coupon réponse dûment rempli.

Pour le Directeur Régional,  
Le secrétaire général

Françoise GAY

**Sujet :** données agricoles commune d'hornaing

**De :** "DELATTRE Patrice - Agriculture/SD/DRAAF/DRAAF-NORD-PAS-DE-CALAIS-PICARDIE/SRISE (par AdER)" <patrice.delattre@agriculture.gouv.fr>

**Date :** 14/04/2016 08:30

**Pour :** Martine KNOCKAERT <martine.knockaert@nord.gouv.fr>

bonjour madame,

je vous envoie les données globales agricoles entre 1988 et 2010 pour la commune d'Hornaing.

Je me tiens à votre disposition pour toute information complémentaire

---  
**Patrice DELATTRE chargé d'analyses et études spatiales SRISE Nord Pas de Calais Picardie 03 62 28 40 48**

--- Pièces jointes : \_\_\_\_\_

données globales 88 2000 2010\_commune d'Hornaing.pdf

45,8 Ko

commune d' Homaing

	Année 2010	Année 2000	Année 1988
Exploitations agricoles ayant leur siège dans la commune	8	12	20
Travail dans les exploitations agricoles en unité de travail agricole	12	17	26
Superficie agricole utilisée en hectare	643	640	662
Cheptel en unité de gros bétail, tous aliments	489	474	643
Orientation technico-économique de la commune	Polyculture et polyélevage	Polyculture et polyélevage	
Superficie en terres labourables en hectares	563	546	523
Superficie toujours en herbe en hectares	76	94	139

**Localisation** : les données se rapportent aux exploitations ayant leur siège sur la zone considérée.

**Géographie** : les données sont présentées selon la géographie 2010. En cas de fusion de communes entre deux recensements, les données communales ont été reconstituées par somme des données antérieures des communes fusionnées. En cas de scission de commune, les données ne sont pas comparables. Les cas de modification sont signalés dans la colonne modification.

**Champ** : ensemble des exploitations hors structures collectives.

**Exploitation agricole** : unité économique qui participe à la production agricole, qui atteint une certaine dimension (1 hectare de superficie agricole utilisée ou 20 ares de cultures spécialisées ou 1 vache ou 6 brebis-mères ou une production supérieure à 5 veaux de batterie...) et de gestion courante indépendante.

**Unité de travail annuel** : mesure en équivalent temps complet du volume de travail fourni par les chefs d'exploitations et coexploitants, les personnes de la famille, les salariés permanents, les salariés saisonniers et par les entreprises de travaux agricoles intervenant sur l'exploitation. Cette notion est une estimation du volume de travail utilisé comme moyen de production et non une mesure de l'emploi sur les exploitations agricoles.

**Superficie agricole utilisée** : superficies des terres labourables, superficies des cultures permanentes, superficies toujours en herbe, superficies de légumes, fleurs et autres superficies cultivées de l'exploitation agricole.

**Unité gros bétail tous aliments (UGBTA)** : unité employée pour pouvoir comparer ou agréger des effectifs animaux d'espèces ou de catégories différentes (par exemple, une vache laitière = 1,45 UGBTA, une vache nourrice = 0,9 UGBTA, une truie-mère = 0,45 UGBTA).

**Orientation technico-économique de la commune** : production dominante de la commune, déterminée selon la contribution de chaque surface ou cheptel de l'ensemble des exploitations agricoles de la commune à la production brute standard.

**Superficie en terres labourables** : superficie en céréales, cultures industrielles, légumes secs et protéagineux, fourrages (hors superficie toujours en herbe), tubercules, légumes de plein champ, jachères.

**Superficie toujours en herbe** : prairies naturelles ou semées depuis six ans ou plus.



PRÉFET DE LA RÉGION  
NORD – PAS-DE-CALAIS  
PICARDIE

Direction régionale  
de l'environnement,  
de l'aménagement  
et du logement

Service IDDEE

Affaire suivie par :

Claire RIGAUD  
Philippe MARCHAL

Tél : 03 20 40 43 82 et 58

[pac-dreal-npdc@developpement-durable.gouv.fr](mailto:pac-dreal-npdc@developpement-durable.gouv.fr)

M. le Directeur

Direction Départementale des Territoires  
et de la Mer du Nord

SUCT/ DVG

62 Boulevard de Belfort  
BP 289

59019 LILLE Cedex

A l'attention de Martine KNOCKAERT

Lille, le 17 mai 2016

Objet : Contribution au PAC du Plan Local d'Urbanisme pour la commune de Hornaing

Réf : PAC-2016-014

Vos réf : Délibération du 15 décembre 2015

P.J. :

En réponse à votre demande citée en référence, je vous prie de bien vouloir trouver ci-joint les éléments constitutifs du porter à connaissance du territoire concerné.

Le territoire comprenant tout ou partie d'un site Natura 2000, et/ou couvrant le territoire d'une commune littorale, le Plan Local d'Urbanisme est soumis à évaluation environnementale conformément à l'article R.121-14 du code de l'urbanisme.

Au regard des enjeux portés sur le territoire, la DREAL ne considère pas devoir être associée à l'étude du document d'urbanisme.

Rappel du cadre juridique et des différentes protections et inventaires :

- Les inventaires ZNIEFF de type I et les Atlas de Zones Inondables ne sont pas des servitudes portées par un cadre législatif mais le caractère exhaustif des études scientifiques et du recensement in situ demande une grande vigilance. La présence d'une biodiversité remarquable et d'un risque naturel implique de fait la notion de prise en considération. A contrario, l'erreur manifeste d'appréciation pourrait être avérée,
- Outre la compatibilité aux prescriptions des documents ayant un cadre juridique de rang supérieur, le document d'urbanisme doit prendre en compte le Schéma Régional de Cohérence Ecologique ainsi que le Plan Climat Energie Territorial.

Vous trouverez ci-joint la synthèse des éléments constitutifs du PAC DREAL et les références documentaires associées. L'ensemble des données de la DREAL et des partenaires sont téléchargeables depuis l'onglet « Les données / porter à connaissance » de la page d'accueil internet :

[www.nord-pas-de-calais-picardie.developpement-durable.gouv.fr](http://www.nord-pas-de-calais-picardie.developpement-durable.gouv.fr)

Vous en souhaitant bonne réception, je reste à votre disposition pour toutes informations complémentaires.

Pour le préfet et par délégation,  
le directeur régional de l'environnement, de  
l'aménagement et du logement

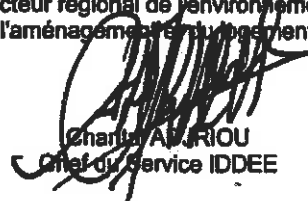

Charles AUBRIOU  
Chef du Service IDDEE

## Synthèse des éléments constitutifs du PAC DREAL sur la commune de HORNAING (59314)

### Nature, Paysages et Biodiversité

#### Arrêtés Préfectoraux de Protection de Biotope

Pas de résultat sur cette zone.

#### Natura 2000 - Sites d'Intérêts communautaires

Pas de résultat sur cette zone.

#### Natura 2000 - Zones de protection spéciales

sitacode	sitename
FR3112005	Vallée de la Scarpe et de l'Escaut

#### Parcs Naturels Régionaux

numero	nom
59PNR2	Parc Naturel Régional Scarpe-Escaut

#### Sites RAMSAR

Pas de résultat sur cette zone.

#### Réserves naturelles

Pas de résultat sur cette zone.

#### ZICO

id	nom
NC 01	Vallée de la Scarpe et de l'Escaut

#### Znieff 1

id_diren	nom	id_spn
00070019	Complexe humide entre la ferme de la Tourberie, le bois de Saint-Amand et la ferme d'Hertain	310013709

#### Znieff 2

id_diren	nom	id_spn
00070000	La Plaine alluviale de la Scarpe entre Flines-lez-Râches et la confluence avec l'Escaut	310013254

#### Sites classés

Pas de résultat sur cette zone.

#### Sites inscrits

Pas de résultat sur cette zone.

#### Inventaire géologique

Pas de résultat sur cette zone.

### Forêt

#### Forêts domaniales

Pas de résultat sur cette zone.

#### Réserves biologiques

Pas de résultat sur cette zone.



**Eau****SAGE**

nom	lb_etat
Escaut	Élaboration
Scarpe aval	Mis en oeuvre

**Contrats de milieux**

Pas de résultat sur cette zone.

**Captages**

Pas de résultat sur cette zone.

**Stations hydrométriques**

Pas de résultat sur cette zone.

**Nuisance****Pollution des sols : BASOL**

nom_site	commune
LA SNET Centrale Thermique d'Hornaing	Hornaing

**Pollution des sols : BASIAS**

identifiant	raisons_sociales	etat_d_occupation_du_site	etat_de_connaissance
NPC5903014	HBNPC groupe de Valenciennes en 1958	En activité	Inventorié
NPC5903245	Robert RUDENT (Shell Berre) en 1963	En activité	Inventorié
NPC5903413	CENTRALE D'HORNAING ex HBNPC	En activité	Inventorié

**Déchetteries**

Pas de résultat sur cette zone.

**Réseau, énergie****Canalisations**

exploitant	produits	type_effet
AIR LIQUIDE	Gaz industriel	ELS
AIR LIQUIDE	Gaz industriel	IRE
AIR LIQUIDE	Gaz industriel	PEL
GAZONOR	Gaz	ELS
GAZONOR	Gaz	PEL
GRTgaz	Gaz	ELS R♦duit
GRTgaz	Gaz	PEL Majorant
GRTgaz	Gaz	PEL R♦duit

**Lignes RTE**

libelle_1
LIT 225kV NO 1 GROS-CAILLOU-TRIT5 / G.CAI TRITH 1
LIT 225kV NO 1 GROS-CAILLOU-VALENCIENNES
LIT 225kV NO 1 HORNAING-VALENCIENNES
LIT 225kV NO 2 GROS-CAILLOU-HORNAING
LIT 225kV NO 3 GROS-CAILLOU-HORNAING

**Risques technologiques****PPR Technologiques**

Pas de résultat sur cette zone.

**Aléas miniers**

nomalea	type	niveau
Aléa gaz Galerie Heurteau 1	Gaz	Faible

## DREAL NPDC - 05/04/2016

Aléa gaz Galerie Heurteau 2	Gaz	Moyen
Aléa gaz HEURTEAU 1	Gaz	Moyen
Aléa gaz HEURTEAU 2	Gaz	Moyen
HEURTEAU 1	effondrement localisé	Faible sur travaux supposés
HEURTEAU 1	effondrement localisé	moyen
Heurteau 2	tassement	faible
HEURTEAU 2	effondrement localisé	moyen

**Puits de mines**

ident_puit	lib_puit	code_com
0259314011	HEURTEAU	59314
0259314012	HEURTEAU	59314

**Sites industriels****Etablissements ICPE**

identifiant	éta_nom	activité	regime	seveso
007000663	E.ON Centrale d'Hornaing	En fonctionnement	A	NS - NON SEVESO
007002960	SURSCHISTE	En fonctionnement	A	NS - NON SEVESO
007004053	VUYLSTEKE Joel	A l'arrêt		NS - NON SEVESO
055900882	UYSTPRUYST CAROLE	En fonctionnement	D	
055900883	GAEC UYSTPRUYTS	En fonctionnement	D	

**Zones de développement de l'éolien**

Pas de résultat sur cette zone.

**Risques naturels****Aléa sismicité**

nom_commune	type_alea
HORNAING	Modéré

**Atlas des Zones Inondables**

nom_commune	nom_de_val	code_az	date_publication
HORNAING	Scarpe Aval	AZI21	04/06/10

**Submersion marine**

Pas de résultat sur cette zone.

**Occupation du sol en ha (sigale 09)****Espaces artificialisés**

nom_comm	tissu_urbain	industries_com_trans	mines_dech_c hantiers	espaces_verts
HORNAING	141,01	32,13	45,99	8,87

**Zones cultivées**

nom_comm	zones_arables	vergers	prairies	cultures_heterogenes
HORNAING	503,34	0	82,54	0

**Forêts et espaces verts**

nom_comm	forets	espaces_verts_naturels	espaces_sans veget
HORNAING	64,88	6,25	0

**Zones humides et Eaux**

nom_comm	zh_interieures	zh_cotieres	eaux_interieures
HORNAING	1,09	0	5,09

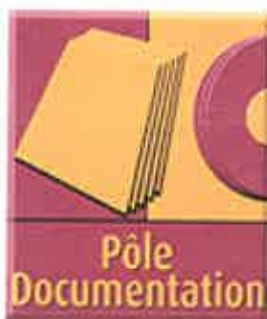

## Références documentaires sur la commune de Hornaing

Pôle Documentation de la DterNP du Cerema  
44T rue Jean Bart à Lille  
(ouvert du lundi au vendredi de 9h à 16h)  
[mediatheque.psid.cd.direction.dternp@cerema.fr](mailto:mediatheque.psid.cd.direction.dternp@cerema.fr)  
03 20.49.63.15

Les documents sont consultables soit sur rendez-vous à la médiathèque du Pôle Documentation de la Direction Territoriale Nord-Picardie du Cerema, ou directement sur Internet via les liens mentionnés dans les notices.

### ETUDES – URBANISME

<b>Titre</b>	<b>SCOT du Grand Douaisis, vol 1 : Synthèse de l'état initial de l'environnement, vol 2 : Atlas cartographique du diagnostic général, diagnostic, politiques, enjeux</b>
<b>Auteur(s)</b>	<b><u>SYNDICAT MIXTE DU SCOT DU DOUAISIS</u></b>
<b>Date de publication</b>	<b>01-09-2005</b>
<b>Edition</b>	<b><i>Syndicat Mixte du SCOT du Douaisis. -Douai</i></b>
<b>Type de document</b>	<b><u>Monographie</u></b>
<b>Format</b>	<b><i>Papier ; Nb Pages : 58 p., 46p.</i></b>
<b>Résumé</b>	<b>Le diagnostic de territoire constitue le premier volet de l'élaboration du Schéma de Cohérence Territoriale du Grand Douaisis sur lequel s'appuie les documents pivots que sont le Projet d'Aménagement et de Développement Durable et le Document d'Orientations Générales qui fixe les prescriptions de l'aménagement du Douaisis pour les 10 à 15 prochaines années. L'atlas cartographique présente une approche visuelle des éléments marquants du territoire. Il reprend l'ensemble des thématiques traitées lors de la rédaction de l'état initial de l'environnement et du diagnostic général. 2 ex. uniquement pour le vol 2. Cartes ; phot.coul.</b>
<b>Descripteur(s) ) géographique (s)</b>	<b><u>DOUAI ; NOMAIN ; AUCHY-LEZ-ORCHIES ; ORCHIES ; LANDAS ; SAMEON ; FAUMONT ; COUTICHES ; BOUVIGNIES ; BEUVRY-LA-FORET ; RAIMBEAUCOURT ; FLINES-LEZ-RACHES ; RACHES ; MARCHIENNES ; TILLOY-LEZ-MARCHIENNES ; AUBY ; ROOST-WARENDIN ; FLERS-EN-ESCREBIEUX ; ANHIERS ; VRED ; RIEULAY ; WARLAING ; WANDIGNIES-HAMAGE ; LAUWIN-PLANQUE ; DOUAI ; WAZIERS ; ANHIERS ; LALLAING ; PECQUENCOURT ; RIEULAY ; ESQUERCHIN ; CUINCY ; SIN-LE-NOBLE ; MONTIGNY-EN-OSTREVENT ; SOMAIN ; FENAIN ; ERRE ; HORNAING ; BRUILLE-LEZ-MARCHIENNES ; ECAILLON ;</u></b>

[AUBERCHICOURT](#) ; [ANICHE](#) ; [EMERCHICOURT](#) ; [MONCHECOURT](#) ;  
[MARCO-EN-OSTREVENT](#) ; [FECHAIN](#) ; [MASNY](#) ; [LOFFRE](#) ; [GUESNAIN](#) ;  
[LEWARDE](#) ; [ERCHIN](#) ; [ROUCOURT](#) ; [VILLERS-AU-TERTRE](#) ; [BUGNICOURT](#)  
; [BRUNEMONT](#) ; [AUBIGNY-AU-BAC](#) ; [FRESSAIN](#) ; [ARLEUX](#) ; [CANTIN](#) ;  
[HAMEL](#) ; [LECLUSE](#) ; [ESTREES](#) ; [GOEULZIN](#) ; [FERIN](#) ; [COURCHELETTES](#) ;  
[LAMBRES-LEZ-DOUAI](#) ; [AIX-59](#) ; [DOUAISIS](#)

**Cote** 14.1-117 [DRNPDC]; 14.1-117 [DRNPDC]  
**Notice d'origine** [voir](#)

## ETUDES – ENVIRONNEMENT

**Titre** Etude écologique le long d'anciennes voies ferrées, itinéraire véloroutes et voies vertes entre Dourges et Maubeuge

**Auteur(s)** [ASSOCIATION MULTIDISCIPLINAIRE DES BIOLOGISTES SPECIALISTES DE L'ENVIRONNEMENT](#)

**Edition** *Mission Bassin Minier Nord-Pas-de-Calais*

**Type de document** [Monographie](#)

**Format** *Papier ; Nb Pages : 380p. + 1 CD-Rom*

**Résumé** Ce rapport présente en préambule les fonctions de la trame verte. Il identifie ensuite les potentialités du Bassin minier, potentialités paysagères, écologiques, la ressource en eau et les milieux humides. Il précise la méthode d'élaboration du schéma prenant en compte le statut des espaces de la trame verte et la déclinaison de ces espaces par vocation. Il présente la mise en liaison fonctionnelle de la trame verte: les corridors écologiques, les boucles, les projets véloroutes et voies vertes et REVER ( Réseau Vert Européen). La dernière partie du rapport fournit la cartographie , le tableau des sites, la déclinaison territoriale du schéma proposé. Les annexes présentent: les zones humides concernées, enjeu de préservation, les élément à potentiel écologique sur le Bassin minier, les ZNIEFF de type 1 recensées sur le Bassin minier, la hiérarchisation des espaces naturels proposée par AMBE, la liste des éléments considérés pour la définition des enjeux de protection des ressources en eau et des milieux humides. Cartes ; tabl. ; phot.coul.

**Descripteur(s) géographique(s)** [NORD-PAS-DE-CALAIS](#) ; [CARVIN](#) ; [COURRIERES](#) ; [HARNES](#) ; [MONTIGNY-EN-GOHELLE](#) ; [HENIN-BEAUMONT](#) ; [OIGNIES](#) ; [OSTRICOURT](#) ; [LIBERCOURT](#) ; [THUMERIES](#) ; [EVIN-MALMAISON](#) ; [AUBY](#) ; [ROOST-WARENDIN](#) ; [RACHES](#) ; [WAZIERS](#) ; [SIN-LE-NOBLE](#) ; [LALLAING](#) ; [MONTIGNY-EN-OSTREVENT](#) ; [PECQUENCOURT](#) ; [LOFFRE](#) ; [LEWARDE](#) ; [RIEULAY](#) ; [SOMAIN](#) ; [ANICHE](#) ; [ABSCON](#) ; [ESCAUDAIN](#) ; [HORNAING](#) ; [DENAIN](#) ; [HAVELUY](#) ; [WALLERS](#) ; [BELLAING](#) ; [DOURGES](#) ; [MAUBEUGE](#) ; [BASSIN-MINIER](#)

**Cote** 10.731-11 [DRNPDC]  
**Notice d'origine** [voir](#)





Gr 90 T7 Cambrai-Epinoy 1 Gr 00

1 Gr 10

1 Gr 20

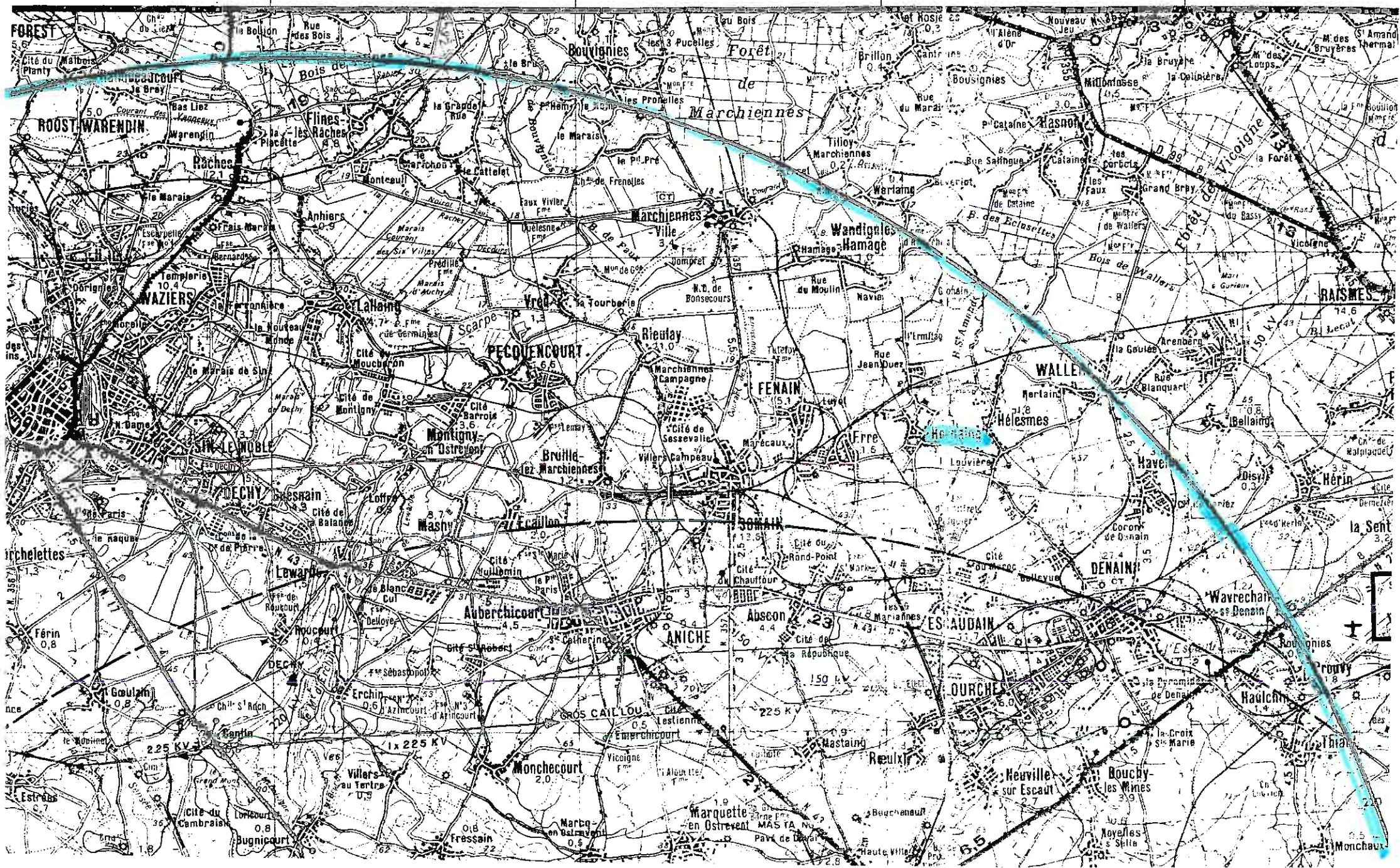



GRTgaz Direction des Opérations  
Pôle Exploitation Nord Est  
Département Maintenance, Données et Travaux Tiers  
Boulevard de la République  
BP 34  
62232 Annezin

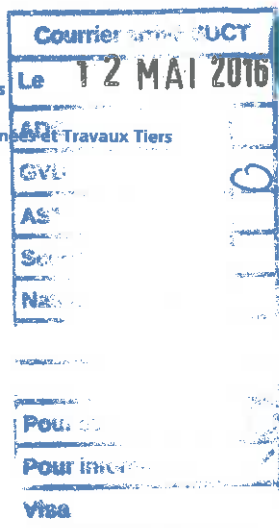

DDTM du Nord - Lille  
Service Urbanisme et Connaissance des  
Territoires  
62, Boulevard de Belfort  
CS 90007  
59042 Lille Cedex

Affaire suivie par : Mme KNOCKAERT Martine

VOS RÉF. Courrier du 10 mars 2016  
NOS RÉF. P16-0507  
INTERLOCUTEUR Franck PERROCHEAU (tél : 03.21.64.79.33)  
OBJET Révision du POS et transformation en PLU pour la commune de Hornaing 59

Annezin, le 09.05.16

Madame,

En réponse à votre lettre réceptionnée le 14/03/2016 relative à la révision du POS et transformation en PLU mentionnée dans l'objet, nous vous informons que le territoire de la commune de Hornaing 59 est traversé par plusieurs ouvrages de transport de gaz naturel haute pression :

Canalisations en service	DN	PMS (bar)	* Zone de dangers très graves Distance ELS (m)	* Zone de dangers graves Distance PEL (m)	* Zone de dangers significatifs Distance IRE (m)
NEUVILLY - HORNAING	500	67,7	140	195	245
Postes en service			Zone de dangers (m)		
HORNAING-02-SEC-01 (CI SNET)			35 (autour de la clôture)		
HORNAING-01-SEC-01 (DCOUP)			35 (autour de la clôture)		

\* Zones de dangers situées de part et d'autre des ouvrages et définies dans la circulaire 2006-55 ou BSEI n°06-254

Vous trouverez joint au présent courrier un plan de nos installations.

Ces données vous aideront à construire les éléments nécessaires à intégrer à vos documents et à vos bases de données.

Conformément à la circulaire n°2006-55 (ou BSEI n° 06-254) du 4 août 2006 relative au porter à connaissance à fournir dans le cadre de l'établissement des documents d'urbanisme en matière de canalisations de transport de matières dangereuses (gaz combustibles, hydrocarbures liquides ou liquéfiés, produits chimiques), nous demandons :

- qu'en application de l'article R.123-11 du code de l'urbanisme, le tracé des canalisations et des zones de dangers soient représentés sur les documents graphiques du PLU, afin d'attirer l'attention sur les risques potentiels que présentent les canalisations et inciter à la vigilance en matière de maîtrise de l'urbanisation dans les zones des dangers pour la vie humaine, de façon proportionnée à chacun des trois niveaux de dangers (très graves, graves, significatifs).
- qu'en application de l'article L.123-1 du code de l'urbanisme, les servitudes d'utilité publique d'implantation liées à la présence de nos ouvrages soient mentionnées sur la liste des servitudes du PLU.
- qu'en application du §3 de ladite circulaire, les orientations d'aménagements et le zonage soient cohérents avec le risque représenté par chacun des trois niveaux de dangers.
- qu'en application du §3 de ladite circulaire et en application des articles L.555-16 et R.555-30 du code de l'environnement et de l'arrêté ministériel du 5 mars 2014 définissant les modalités d'application du chapitre V du titre V du livre V du code de l'environnement et portant règlement de la sécurité des canalisations de transport de gaz naturel ou assimilé, d'hydrocarbures et de produits chimiques, le règlement du PLU précise que :
  - les Etablissements Recevant du Publique (ERP) de plus de 100 personnes, les Immeubles de Grande Hauteur et les Installations Nucléaires de Base ne peuvent être en l'état autorisé dans la zone de dangers graves pour la vie humaine (« Distance PEL », cf. tableau ci-dessus),
  - Dans la zone de dangers significatifs, c'est-à-dire à moins de « Distance IRE » (cf. tableau ci-dessus) des ouvrages, GRTgaz – Pôle Exploitation Nord Est soit consulté pour tout nouveau projet d'aménagement ou de construction et ce, dès le stade d'avant-projet sommaire.

Enfin, il existe des règles de densité de population dans les zones d'effets.

En complément, vous pouvez vous rapprocher de la DREAL afin de disposer des distances de servitudes d'utilité publique de maîtrise de l'urbanisation des ouvrages en service.

Nous souhaiterions à l'avenir être associés à toute réunion relative à un projet d'urbanisme susceptible d'impacter la zone de dangers significatifs de nos ouvrages (lotissement, création de ZAC...) afin d'étudier en amont les interactions entre ce futur projet et notre ouvrage.

De plus, la présence de ces ouvrages nécessite des précautions particulières en matière d'urbanisme de manière à limiter l'exposition des riverains aux risques qu'ils peuvent occasionner.

- Contraintes liées à la sécurité industrielle

Dans le cadre d'un projet d'Installation Classée Pour l'Environnement (ICPE), nous vous informons que nos ouvrages sont assujettis à l'arrêté du 29 septembre 2005 relatif à l'évaluation et à la prise en compte de la probabilité d'occurrence, de la cinétique, de l'intensité des effets et de la gravité des conséquences des accidents potentiels dans les études de dangers des installations classées.

Le Maître d'ouvrage du projet doit tenir compte, dans son Etude de Dangers, de l'existence de nos ouvrages de transport de gaz et prévoir toutes dispositions afin qu'un incident ou un accident au sein de l'ICPE n'ait pas d'impact sur ces derniers.

– Contraintes liées à la servitude d’implantation

Il y a lieu de se conformer aux dispositions des conventions de servitude attachées aux parcelles traversées par nos ouvrages qui précisent notamment l’existence d’une zone non-aedificandi.

Nous rappelons que dans cette bande de servitude, seuls les murets de moins de 0,4 m de hauteur et de profondeur ainsi que la plantation d’arbres de moins de 2,7 m de hauteur et dont les racines descendent à moins de 0,6 m, sont autorisés.

Les modifications de profil du terrain ainsi que la pose de branchements en parallèle à notre ouvrage y sont interdites et tout fait de nature à nuire à la construction, l’exploitation et la maintenance des ouvrages concernés est proscrit dans cette bande de servitude.

– Rappel de la réglementation relative aux travaux à proximité des réseaux

Par ailleurs, le code de l’environnement – Livre V– Titre V– Chapitre IV impose :

- à tout responsable d’un projet de travaux, sur le domaine public comme dans les propriétés privées, de consulter le « Guichet Unique des réseaux » (téléservice [www.reseaux-et-canalisation.gouv.fr](http://www.reseaux-et-canalisation.gouv.fr)) ou à défaut de se rendre en mairie, afin de prendre connaissance des nom et adresse des exploitants de réseaux présents à proximité de son projet, puis de leur adresser une Déclaration de projet de Travaux (DT),
- aux exécutants de travaux (y compris ceux réalisant les voiries et branchements divers) de consulter également le Guichet Unique des réseaux et d’adresser aux exploitants s’étant déclarés concernés par le projet, une Déclaration d’Intention de Commencement de Travaux (DICT).

Conformément à l’article R.554-26 du code de l’environnement, lorsque le nom de GRTgaz est indiqué en réponse à la consultation du Guichet Unique des réseaux, les travaux ne peuvent être entrepris tant que GRTgaz n’a pas répondu à la DICT et avant la tenue du rendez-vous sur site obligatoire.

Enfin, nous vous demandons de bien vouloir nous faire parvenir, pour consultation, le projet de révision du PLU « arrêté » et notamment le plan de zonage afin que nous puissions vous faire part de nos observations éventuelles.

La présente réponse ne concerne que les ouvrages de transport de gaz haute pression exploités par GRTgaz, à l’exclusion des conduites de distribution de gaz (GrDF) ou celles d’autres concessionnaires.

Nous restons à votre disposition pour tout renseignement complémentaire et vous prions d’agréer, Madame, l’assurance de notre considération distinguée.

  
Yann VAILLAND

Responsable du Département Réseau

Lille-Béthune

PJ : Plans d’implantation des ouvrages et des zones de dangers plan extrait de MICADO

Recommandations Techniques Travaux à Proximité des Réseaux

PS : Veuillez prendre note, que les projets liés à l’urbanisme sont à envoyer à l’adresse suivante :

GRTgaz – DO - PENE  
DMDTT – CTT Urbanisme  
Boulevard de la République BP 34  
62232 Annezin  
Tel. 03.21.64.79.29



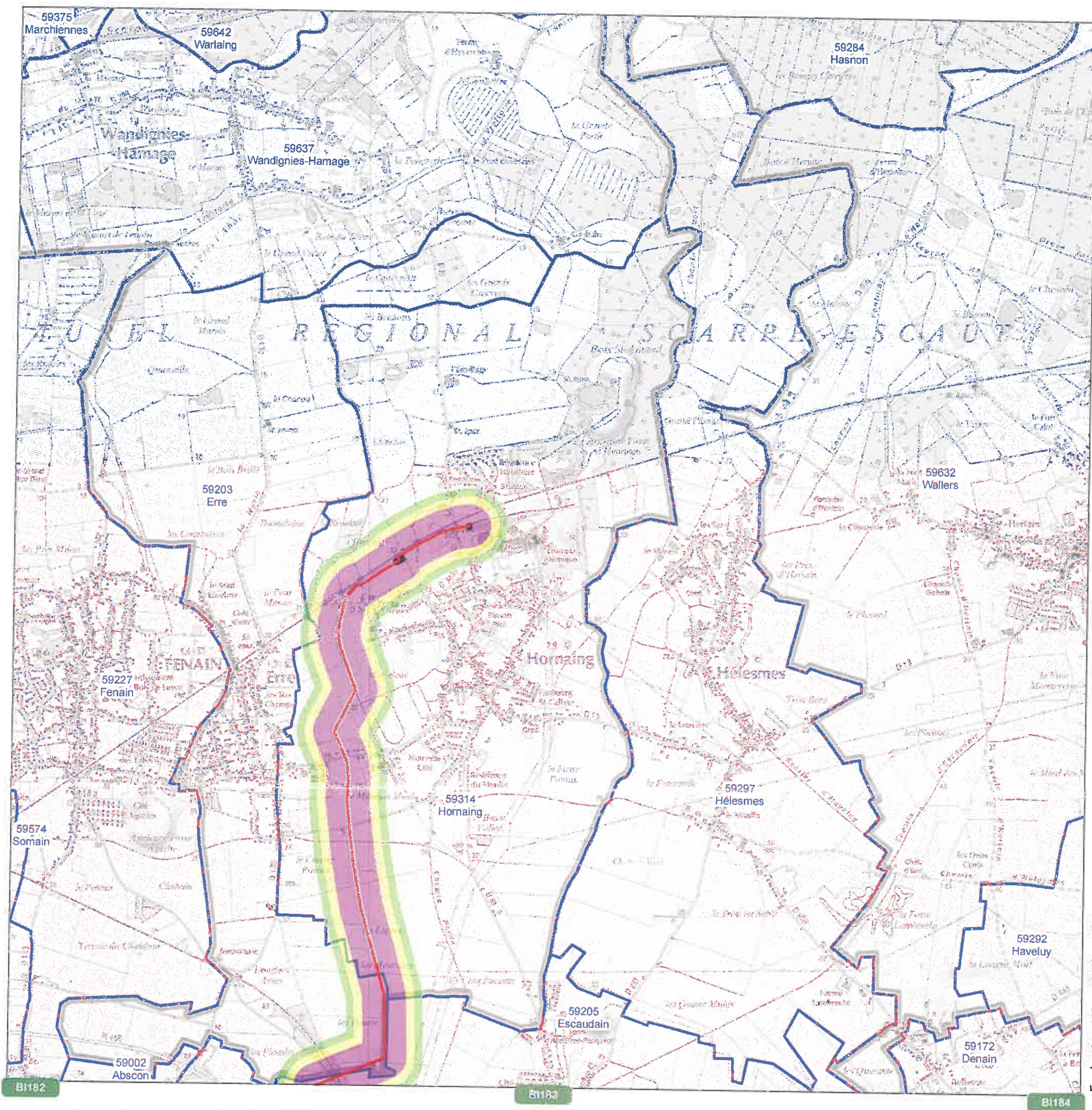

Fond cartographique IGN Scan25 ©

# Réseau GRTgaz

Planche n° BH183

Communes de :

Wallers ; Erre ; Hélesmes ; Hornaing ; Wandignies-Hamage

Cartographie PLU  
V2016-02-12

GRTgaz Pôle Exploitation Nord-Est  
Département Données, Maintenance et Travaux-Tiers

## Légende

Réseau GRTgaz

Zones d'effet en cas de rupture

En Service

Effets Létaux Significatifs

En construction

Premiers Effets Létaux

Hors service hors gaz

Effets Irréversibles

Emprise de poste

Communes



0 250 500 1000  
Mètres

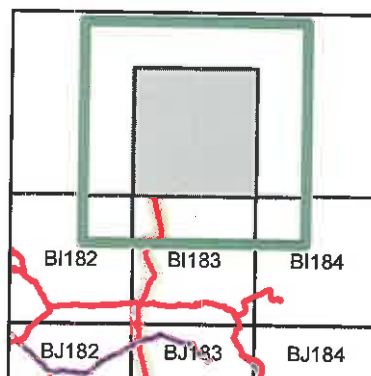

Construisons le transport de demain



### Passage en dessous

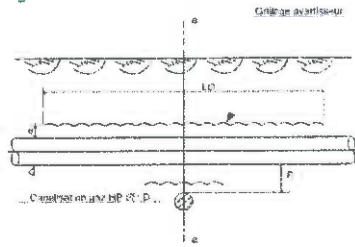

### Passage en dessus

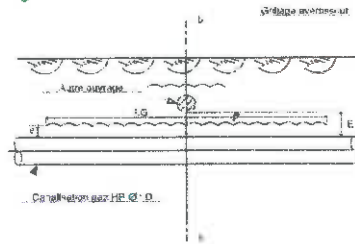

### Coupe a-a

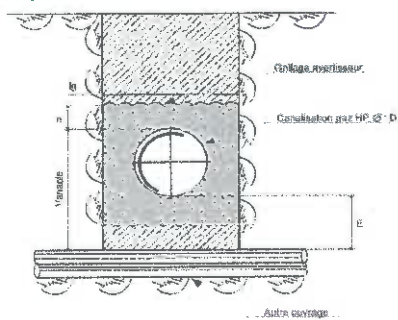

### Coupe b-b

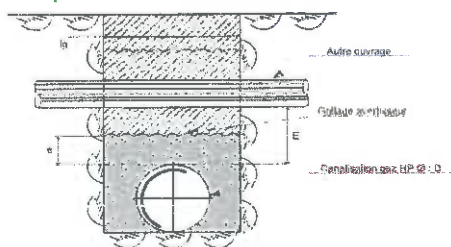

## PRÉCONISATIONS À RESPECTER LORS DU CROISEMENT D'UNE CONDUITE DE TRANSPORT DE GAZ NATUREL PAR UN AUTRE OUVRAGE (CONDUITE, DRAIN, CÂBLE)

	Valeur minimale (m) à respecter	
NT	Distance entre les servitudes de la canalisation et de l'autre ouvrage (cette distance est portée à 0,5 m au minimum dans le cas de câbles électriques)	0,4
ET	Distance min entre la servitude supérieure de la canalisation et le grillage avertisseur	0,3
LG	Longueur du grillage avertisseur	Suivant l'aménagement local
lg	Largeur du grillage avertisseur	D + 0,4

Pour un ouvrage à risque particulier (produit chimique, produit inflammable, produit corrosif, hydrocarbure...), cet écartement est soumis à analyse spécifique et peut être augmenté.



www.grtgaz.com



## GRTgaz VOUS INFORME DES RECOMMANDATIONS TECHNIQUES APPLICABLES POUR LES PROJETS D'AMÉNAGEMENTS OU DE TRAVAUX À PROXIMITÉ DES OUVRAGES DE TRANSPORT DE GAZ NATUREL

### AVERTISSEMENT

Les dispositions contenues dans le présent document constituent des recommandations qui ne présentent aucun caractère exhaustif et qui ne sauraient de quelque manière que ce soit se substituer aux obligations (réglementaires, techniques ou contractuelles) de toute personne physique ou morale qui projette des travaux à proximité d'un ouvrage de transport de gaz naturel.

### 1. INTRODUCTION

Le transport du gaz naturel à haute pression est essentiellement effectué par des canalisations en acier enterrées, recouvertes extérieurement d'un revêtement et comportant des installations annexes, des points singuliers souterrains aériens ou subaquatiques. L'accrochage de l'une de ces canalisations ou installations peut avoir des conséquences particulièrement graves pour les personnes et entraîner par ailleurs l'arrêt de l'alimentation des communes et des clients industriels desservis par ces ouvrages.

### 2. RAPPEL DE LA RÉGLEMENTATION RELATIVE À LA MAÎTRISE DE L'URBANISATION

À chaque ouvrage de transport de gaz naturel sont associées des Servitudes d'Utilité Publique (SUP) correspondant à des zones de dangers au sein desquelles des limitations et interdictions existent en terme d'urbanisation.

En particulier, des interdictions d'implantation des ERP (Établissement Recevant du Public) existent dans ces bandes de dangers.

Pour tout projet d'urbanisation ou d'aménagement, le maître d'ouvrage doit se rapprocher de GRTgaz afin de soumettre l'analyse de compatibilité de son projet d'aménagement avec l'ouvrage de transport de gaz naturel concerné. Les délais nécessaires pour réaliser la mise en conformité éventuelle des ouvrages de transport de gaz naturel avec l'évolution projetée de l'urbanisation ou de l'environnement sont à prendre en compte par le maître d'ouvrage dans la planification de son projet.

### 3. INFORMATION DE GRTgaz SUR LES PROJETS DE TRAVAUX ET D'AMÉNAGEMENT

Il est souhaitable, dans un but d'efficacité et parce que les impacts sur les ouvrages de transport peuvent être importants, que GRTgaz soit informé de la nature des aménagements ou des travaux projetés le plus tôt possible, voire au premier stade de l'élaboration du projet. Toute modification apportée au projet par le maître d'ouvrage doit être communiquée à GRTgaz.



## POUR VOS DÉCLARATIONS DE PROJETS ET DE TRAVAUX

Les coordonnées de GRTgaz sont fournies lors de la consultation du site du Guichet Unique :



Document GRTgaz / Mars 2014

### 4. RAPPEL DE LA RÉGLEMENTATION ANTI-ENDOMMAGEMENT

#### 4.1 DÉCLARATIONS PRÉALABLES AUX PROJETS DE TRAVAUX ET AUX TRAVAUX

Le Code de l'Environnement – Livre V – Titre V – Chapitre IV impose à tout responsable d'un projet de travaux, sur le domaine public comme dans les propriétés privées, de consulter le Guichet Unique des réseaux (GRTgaz) avant le commencement des travaux afin de prendre connaissance des noms et adresses des exploitants de réseaux présents à proximité de son projet, puis de leur adresser une Déclaration de projet de Travaux (DT). Les exécutants de travaux doivent également consulter le Guichet Unique des réseaux et adresser aux exploitants s'étant déclarés concernés par le projet une Déclaration d'Intention de Commencement de Travaux (DICT).

Conformément à l'article R.554-26 du Code de l'Environnement, lorsqu'un réseau de GRTgaz est concerné, **les travaux ne doivent en aucun cas être entrepris avant la réponse de GRTgaz à la DICT et la réunion sur site obligatoire.**

Pour plus d'informations, [www.reseaux-et-canalisation.gprt.fr](http://www.reseaux-et-canalisation.gprt.fr)

#### 4.2 GUIDE TECHNIQUE RELATIF AUX TRAVAUX À PROXIMITÉ DES RÉSEAUX

L'article R. 554-29 du Code de l'environnement prévoit l'existence d'un guide élaboré par les professionnels concernés pour préciser les recommandations et prescriptions techniques à appliquer à proximité des ouvrages en service, ainsi que les modalités de leur mise en œuvre. Ces recommandations et prescriptions doivent assurer la conservation et la continuité de service des ouvrages, ainsi que la sauvegarde de la sécurité des personnes et des biens et la protection de l'environnement.

Ce guide à usage obligatoire est un catalogue de recommandations et de prescriptions techniques accessible sur le site du Guichet Unique des réseaux.

[www.reseaux-et-canalisation.gprt.fr](http://www.reseaux-et-canalisation.gprt.fr)

## 5. RECOMMANDATIONS GÉNÉRALES POUR LES PROJETS DE TRAVAUX DE TIERS

Les canalisations établies en domaine privé font l'objet de conventions de servitude non bénéficiant et non syndiquées régissant la nature des travaux pouvant y être effectués. D'une manière générale, ces conventions créent une bande de servitude de largeur variable pouvant atteindre 20 mètres ou seuls les murets de moins de 0,4 m de hauteur et de profondeur, ainsi que la plantation d'arbres de moins de 2,7 m de haut dont les racines murets de moins de 0,6 m de profondeur, sont autorisés. Même provisoires, les modifications de profil du terrain, constructions, stockages ainsi que la pose de réseaux en parallèle à notre ouvrage dans la bande de servitude sont interdites. En domaine public, les plantations d'arbres doivent être réalisées conformément à la norme NF-P98-332 et soumises à l'approbation de GRTgaz.

### 5.1 RECOMMANDATIONS POUR LA CONCEPTION

#### a) Lignes, câbles électriques ou postes de transformation de tension supérieure ou égale à 50 kV en parallèle au tracé d'un ouvrage de transport de gaz naturel.

Une étude globale électrique prenant en compte les éléments suivants, doit être présentée à GRTgaz.

##### ● Proximité d'installations de tension supérieure à 50 kV : contrainte d'induction

Le projet doit respecter les réglementations, normes et règles de l'art en vigueur et plus particulièrement la norme NF-EN-50443 concernant les effets des perturbations électromagnétiques causées par les systèmes de traction électrique et/ou les réseaux électriques H.T. en courant alternatif.

Dans le cas de présence de lignes ou câbles électriques de tension supérieure ou égale à 50 kV en parallèle à nos ouvrages, un calcul de montée en tension par induction doit être réalisé en fonctionnement normal et en condition de défaut et soumis à GRTgaz pour approbation.

Ainsi, il n'est pas admis que la canalisation soit soumise à une tension alternative induite en régime permanent supérieure à 15 V (selon recommandations de la norme NF-XP CENTS 15280). La valeur limite de tension due à l'interférence en régime de défaut ne doit pas dépasser 2000 V (valeur efficace) en tout point du système de canalisation et 650 V au niveau des parties normalement accessibles au toucher (robinets...)

##### ● Proximité de pylônes électriques de tension supérieure à 50 kV : contrainte de conduction

Les distances minimales à respecter sont les suivantes :

Tension nominale de la ligne (kV)	Distance minimale (en m) à respecter entre la canalisation et le pied de pylône pour une installation de diamètre de 300 à 1000 mm	
	Sans câble de garde	Avec câble de garde
10	100	20
20	100	20
22,5	300	60
400	470	125

Si ces distances ne peuvent être respectées ou si la résistivité du sol est supérieure aux 1000 Ωm une étude spécifique doit être systématiquement menée et soumise à l'approbation de GRTgaz.

##### ● Ligne électrique en surplomb d'installations de transport de gaz naturel de surface

Le surplomb d'installations de transport de gaz naturel de surface est interdit. La distance minimale à respecter entre ces installations gazières et une ligne électrique est soumise à l'approbation de GRTgaz.

##### ● Poste de transformation électrique de tension supérieure ou égale à 50 kV

La canalisation doit être située à l'extérieur de la sphère d'équipotentialité à 2 kV autour du poste de transformation en cas de défaut, les accessoires associés (robinets...) à l'extérieur de la sphère 650 V.

#### b) Prise de terre des lignes électriques, tous niveaux de tensions confondus, ou paratonnerre.

La distance minimale entre un ouvrage et l'extrémité la plus proche d'une quelconque ligne de terre d'installation électrique ou d'un paratonnerre est de 5 mètres.

#### c) Mines, carrières, extraction de matériaux.

La définition du périmètre d'exploitation de ces installations doit prendre en compte l'existence des ouvrages de transport de gaz naturel et l'influence des éventuels mouvements du sol sur les ouvrages du transport de gaz.

Une étude géologique sur la stabilité des terrains doit être fournie à GRTgaz pour les ouvrages situés à moins de cinquante mètres du périmètre d'exploitation. Par ailleurs, une distance minimale par rapport à l'ouvrage de transport de gaz naturel est à respecter et l'utilisation d'explosifs est soumise aux dispositions du paragraphe 5.4.

Des dispositifs de suivi des déplacements du sol et des contraintes mécaniques s'exerçant sur la canalisation peuvent être demandés par GRTgaz. La circulation des engins est traitée selon les dispositions prévues au paragraphe 5.3.

#### d) Voies ferrées : trains, tramways...

L'implantation éventuelle de voies ferrées au-dessus d'une canalisation existante n'est pas admise sans la prise en compte des efforts mécaniques supplémentaires induits sur la canalisation. Une étude spécifique doit être fournie à GRTgaz par le maître d'ouvrage.

Dans le cas de voies électrifiées ou l'électrification de voies existantes, l'influence éventuelle de l'électrification sur le fonctionnement des dispositifs de protection contre la corrosion des canalisations doit être examinée conjointement.

#### e) Routes, autoroutes, creusements, constructions d'ouvrages d'art et de bâtiments...

En complément du respect de la bande de servitude associée à ses canalisations, les ouvrages de transport de gaz naturel de GRTgaz sont soumis à des dispositions réglementaires qui associent notamment les caractéristiques mécaniques des ouvrages (nuance d'acier, épaisseur) au degré d'urbanisation et au caractère de l'environnement (domaine public national, établissement recevant du public, installations classées pour la protection de l'environnement... [voir également paragraphe 2]). Le maître d'ouvrage doit se rapprocher de GRTgaz pour déterminer la compatibilité de son projet d'aménagement avec l'ouvrage concerné. Les délais nécessaires pour réaliser la mise en conformité éventuelle des ouvrages de transport de gaz naturel avec l'évolution projetée de l'urbanisation ou de l'environnement sont à prendre en compte par le maître d'ouvrage dans la planification de son projet.

Les frais correspondants font l'objet d'une convention préalable financière et technique entre les parties. Dans le cas de fouilles,

terrassements ou sondages de profondeurs supérieures à 3 m à proximité de la canalisation, le maître d'ouvrage doit pouvoir fournir une étude garantissant la stabilité du terrain. L'utilisation d'explosifs ou d'autres techniques génératrices de vibrations est soumise aux dispositions du paragraphe 5.4.

#### f) Stations service, ICPE, installations à risque d'incendie, d'explosion, d'inflammation...

Une distance minimale est recommandée entre les installations gazières et les installations citées. Cette distance est soumise à l'approbation de GRTgaz.

En outre, nos ouvrages sont assujettis à l'Arrêté du 29 septembre 2005 relatif à l'évaluation et à la prise en compte de la probabilité d'occurrence, de la cinétique, de l'intensité des effets et de la gravité des conséquences des accidents potentiels dans les études de danger des installations classées. Le Maître d'ouvrage du projet doit tenir compte, dans son étude de dangers, de l'existence des ouvrages de transport de gaz et prévoir toute disposition afin qu'un incident ou un accident au sein de l'ICPE n'ait pas d'impact sur notre ouvrage.

#### g) Eoliennes.

La distance minimale à respecter entre nos ouvrages et une éolienne doit être supérieure ou égale à 4 fois le diamètre de la hauteur du mât, augmentée de la longueur de la pale montée sur le rotor. Cette distance ne pourra être inférieure à 200 mètres. Si ces distances ne peuvent être respectées, le maître d'ouvrage devra se rapprocher de GRTgaz pour juger de la compatibilité de son projet avec les ouvrages concernés.

#### h) Implantations de grue à tour ou mobile (ou autre structure présentant des risques de renversement ou de chutes de masse accrochée).

Une distance minimale est recommandée entre les installations gazières et les installations citées. Cette distance est soumise à l'approbation de GRTgaz.

#### i) Fossés - drainages.

La profondeur minimale d'entassement des canalisations doit toujours être conforme à la réglementation applicable. Les travaux ne doivent pas avoir pour conséquence de modifier cette profondeur sans accord préalable de GRTgaz.

La création de fossés au dessus de canalisations existantes est contraire aux conventions de servitudes (voir paragraphe 5). Cette création peut néanmoins être étudiée. Le maître d'ouvrage doit se rapprocher de GRTgaz pour déterminer la compatibilité de son projet avec les canalisations concernées. Les plans de drainage doivent être communiqués à GRTgaz et les croisements multiples des installations de drainage avec les canalisations sont à éviter.

### 5.2 POSE DE CONDUITES, DRAINS, OU CÂBLES

#### a) En parcours parallèle.

En domaine public, la distance entre les génératrices extérieures de tout nouvel ouvrage et de la canalisation existante doit être supérieure à 0,5 m.

Pour un ouvrage à risque particulier (produit chimique, produit inflammable, produit corrosif, hydrocarbure...), cet écartement est soumis à analyse spécifique et peut être augmenté.

#### b) Croisement.

Le croisement d'une canalisation doit respecter les préconisations décrites en page 4.

La mise en place, au niveau de chaque croisement, d'un grillage avertisseur pour signaler la présence de la canalisation est impérative. En cas de croisement d'une canalisation de transport de gaz avec un autre réseau ou drain, une distance d'au moins 0,4 m doit séparer les génératrices voisines. Cette distance est portée à 0,5 m dans le cas de réseaux électriques. Pour un ouvrage à risque particulier (produit chimique, produit inflammable, produit corrosif, hydrocarbure...), cet écartement est soumis à analyse spécifique et peut être augmenté. En cas de croisement de la canalisation avec des câbles ou des conduites placées en fourreau, il y a lieu de s'assurer qu'un débordement suffisant du fourreau existe de part et d'autre du point de croisement.

#### c) Ouvrage sous protection cathodique.

La pose d'ouvrage sous protection cathodique à proximité d'une canalisation de transport (croisement ou parallélisme) doit faire l'objet d'une étude d'influence mutuelle soumise à l'approbation de GRTgaz.

### 5.3 CHARGE ET/OU CIRCULATION PROVISOIRE AU DESSUS DES CANALISATIONS

Quand un terrain ou se trouve une canalisation doit être aménagé, même provisoirement, en aire de stockage, de remblai, en piste d'accès ou aire de stationnement susceptible d'être utilisée par des véhicules lourds, il convient :

- de mesurer la profondeur d'enfouissement de la canalisation suivant une des méthodes qualifiées au guide technique (voir paragraphe 4.2) par celui qui projette les travaux, en relation avec GRTgaz,
- de calculer les niveaux de contraintes induits sur la canalisation par les aménagements, le roulement et le stationnement des véhicules,
- d'installer des dispositifs de protection de la canalisation appropriés pendant toute la durée du chantier.

Les calculs de contraintes et des dispositifs de protection sont soumis à l'agrément de GRTgaz.

### 5.4 VIBRATIONS ET EXPLOSIFS À PROXIMITÉ DES OUVRAGES

L'utilisation d'explosifs, de vibrofonçage ou autres techniques génératrices de vibrations (PRH, compacteur...) est soumise à l'accord préalable de GRTgaz. Dès que la zone d'influence de ce type d'opération est située à moins de 50 m d'un ouvrage de transport de gaz naturel, le maître d'œuvre devra communiquer les informations nécessaires à une prise de décision. En cas de litige, GRTgaz pourra faire appel à un expert agréé.

### 5.5 ACCÈS AUX OUVRAGES

L'accès aux ouvrages, installations de surface et canalisations de transport de gaz naturel, doit être maintenu libre pendant toute la durée des travaux.

## 6. FRAIS

Les frais entraînés par la mise en œuvre des recommandations qui précèdent ainsi que des recommandations techniques applicables à l'exécution des travaux à proximité des ouvrages de transport de gaz naturel sont à la charge du maître d'ouvrage ou du maître d'œuvre.



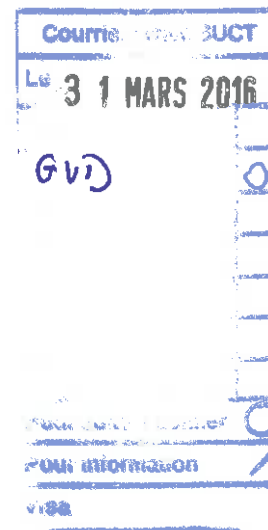

**Pôle des sépultures de guerre  
et des hauts lieux de la mémoire  
nationale**

*Service des sépultures militaires  
Zone artisanale  
80340 Bray sur Somme*

sepultures80@wanadoo.fr

Tel. 03.22.76.17.72

Fax. 03.22.76.17.71

Affaire suivie par : Mme Delpierre

Bray sur Somme, le 24 mars 2016

Le Directeur,

à

Monsieur le Directeur Départemental  
des Territoires et de la Mer  
SUCT/PAC  
62 Boulevard de Belfort  
CS 90007  
59042 LILLE CEDEX

**OBJET** : Commune de HORNAING  
Révision du POS et transformation en PLU  
Constitution du porter à connaissance et association

**REFERENCE** : Lettre du 10 mars 2016 de Monsieur le Préfet.

Conformément aux instructions contenues dans la lettre  
rappelée en référence, j'ai l'honneur de vous faire connaître qu'aucun  
cimetière dont mon Département Ministériel serait le service attributaire n'est  
situé sur le territoire de la commune de HORNAING.

P/Le Directeur,  
Le chef de secteur

  
O.QUINTIN

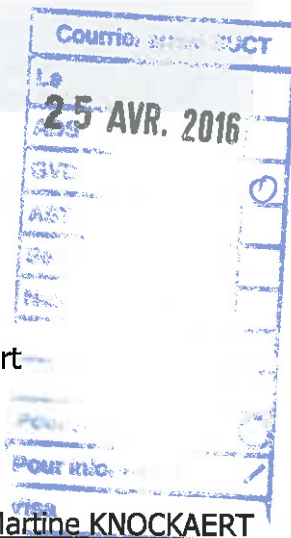

**VOS REF.** Votre courrier du 10/03/2016

**NOS REF.**

**REF. DOSSIER** TER-REV-2016-59314-CAS-101563-T5T4M1

**INTERLOCUTEUR** Audrey MALO

**TÉLÉPHONE** 03.20.13.67.92

**MAIL** rte-cdi-lil-scet-urbanisme@rte-france.com

**FAX**

**OBJET** HORNAING : Révision du POS et transformation en PLU

DDTM Nord

62, boulevard de Belfort

CS 90007 Lille Cedex

59042 Lille

A l'attention de Mme Martine KNOCKAERT

MARCQ EN BAROEUL, le **22 AVR. 2016**

Madame,

Nous accusons réception de votre courrier du 10/03/2016, relatif au projet de PLU de la commune de Hornaing transmis par vos Services pour collecte des informations en vue du Porter à Connaissance.

Nous vous informons que, sur le territoire couvert par ce document d'urbanisme sont implantés plusieurs ouvrages de transport d'énergie électrique, il s'agit de :

- La ligne électrique aérienne à 2 circuits 225 000 volts Gros-Cailou – Hornaing n°3
- La ligne électrique aérienne à 2 circuits 225 000 volts Gros-Cailou – Hornaing n°1 et n°2
- La ligne électrique aérienne à 1 circuit 225 000 volts Hornaing – Valenciennes
- La ligne électrique aérienne à 1 circuit 225 000 volts Gros-Cailou – Trith-St-Léger (Port Arthur LME) – Trith-St-Léger (LME)
- La ligne électrique aérienne à 1 circuit 225 000 volts Gros-Cailou – Valenciennes

Nous vous informons qu'une fois la mise en place du géoportail de l'urbanisme effective, le tracé de nos ouvrages sera disponible au format SIG et vous pourrez télécharger les données y afférentes en vous y connectant.

Vous trouverez ci-joint une carte sur laquelle a été reporté le tracé des lignes existantes.

**RTE** demande donc de préciser au dossier du PLU :

## 1/ Servitudes

Nous vous demandons d'insérer, en annexe du plan local d'urbanisme, conformément aux articles L. 126-1 du code de l'urbanisme et aux articles L.321-1 et suivants et L323-3 et suivants du Code de l'énergie, les servitudes des ouvrages électriques listés ci-dessus (servitudes I4).

Vous trouverez en annexe à ce courrier une carte permettant de les situer.

Compte tenu de l'impérative nécessité d'informer exactement les tiers de la présence de ces ouvrages (sécurité et opposabilité), il convient de mentionner le nom et les coordonnées du Groupe Maintenance Réseau indiqués à la fin de ce courrier et de le faire figurer en annexe de votre PLU en complément de la liste des servitudes.

## 2/ Règlement

Au chapitre des dispositions générales ou dans chaque zone impactée :

### 2.1. Pour les lignes HTB

- Que le PLU autorise la construction et la maintenance d'ouvrages électriques dans les zones concernées,
- Que les règles de prospect et d'implantation ne soient pas applicables aux ouvrages de transport d'électricité HTB (tension > 50 000 Volts) et les câbles télécom hors réseau de puissance, faisant l'objet d'un report dans les documents graphiques et mentionnés dans la liste des servitudes ;
- que la hauteur spécifiée dans le règlement ne soit pas réglementée pour les constructions et installations nécessaires aux services publics ou d'intérêt collectif dans l'ensemble de la zone, sous secteurs compris.

### 2.2. Pour les postes de transformation

- Que le PLU autorise la construction/mise en conformité de bâtiments techniques, équipements, des clôtures du poste et de tout aménagement futur.
- que la hauteur spécifiée dans le règlement ne soit pas réglementée pour les constructions et installations nécessaires aux services publics ou d'intérêt collectif dans l'ensemble de la zone, sous secteurs compris.

## 3/ Incompatibilité avec les Espaces boisés classés

**RTE** appelle tout particulièrement votre attention sur le fait que les servitudes I4 ne sont pas compatibles avec un espace boisé classé et que dans le cas d'une présence de ligne, un déclassement du bois s'impose.

Nous vous demandons que sur les documents graphiques, le report du tracé des ouvrages existants soit réalisé de façon à faire apparaître clairement, par un surlignage sans ambiguïté, l'axe des implantations d'ouvrages, et que soient retranchés des espaces boisés classés, des bandes :

- de 40 m de large de part et d'autre de l'axe des lignes 150 000 Volts et 225 000 Volts ;
- de 80 m de large de part et d'autre de l'axe des lignes 2 x 225 000 Volts ;

Dans le cadre de la procédure de consultation que vous initiez, nous vous demandons de bien vouloir nous transmettre un dossier complet du projet d'arrêt du PLU afin d'être en mesure d'émettre un avis à ce stade ultime de la procédure.

De préférence, nous souhaiterions recevoir le dossier du projet arrêté sous la forme de fichiers téléchargeables directement via un lien Internet.

Nous vous précisons à cet égard qu'il est important que nous puissions être consultés pour toute demande d'autorisation d'urbanisme, afin que nous nous assurions de la compatibilité des projets de construction avec la présence de nos ouvrages, au regard des prescriptions fixées par l'arrêté interministériel du 17 mai 2001 fixant les conditions techniques auxquelles doivent satisfaire les distributions d'énergie électrique.

Nous rappelons en outre que toute personne qui envisage de réaliser une construction au voisinage de nos ouvrages doit, après consultation du guichet unique ([www.reseaux-et-canalizations.gouv.fr](http://www.reseaux-et-canalizations.gouv.fr)), se conformer aux procédures de déclaration de projet de travaux (DT) et de déclaration d'intention de commencement de travaux (DICT) fixées par les articles R.554-1 et suivants du Code de l'Environnement.

Le Service en charge de ces questions est :

**RTE - GMR Flandre-Hainaut**  
**41 rue Ernest Macarez**  
**59300 VALENCIENNES**  
**03.27.23.85.55**

Restant à votre disposition pour tout renseignement complémentaire, nous vous prions d'agréer, Madame, l'assurance de notre considération distinguée.

Anne-Marie REYNARD

Chef du Service Concertation  
Environnement Tiers

PJ : Carte  
Annexe I4  
Votre demande d'association

## PREFECTURE DU NORD

Direction Départementale des  
Territoires et de la Mer

-----  
Service Urbanisme et  
Connaissance des Territoires

-----  
Cellule Gestion et Valorisation des Données

-----  
Affaire suivie par Martine KNOCKAERT  
Référence à rappeler : MK

### DEMANDE D'ASSOCIATION

OBJET : Révision du POS en PLU de HORNAING

<p><i>Nom du service : A préciser obligatoirement</i></p> <p>Service Concertation Environnement Tiers</p> <p><i>Nom de la personne référente et coordonnées:</i></p> <p>M<sup>me</sup> Anne - Marie REYNARD</p>
---

Anne-Marie REYNARD

**Demande l'association à l'étude citée en objet :**  
(renseigner un des cadres ci-dessous)

OUI

NON

  
Chef du Service Concertation  
Environnement Tiers

Document à retourner, **rapidement**, après l'avoir complété à :

M. le Directeur Départemental des Territoires et de la Mer  
S.U.C.T./G.V.D.  
62, Boulevard de Belfort

CS 90007 – 59042 LILLE Cédex

## **ELECTRICITE**

### **1 - GENERALITES**

Servitudes relatives à l'établissement des canalisations électriques (ouvrages du Réseau Public de Transport (RPT) et du Réseau Public de Distribution (RPD)).

Servitudes d'ancrage, d'appui, de passage, d'élagage et d'abattage d'arbres.

Articles 12 et 12 bis de la Loi du 15 juin 1906 modifiée.

Article 35 de la loi N°46-628 du 8 Avril 1946 sur la nationalisation de l'électricité et du gaz.

Loi N° 2000-108 du 10 février 2000 modifiée relative à la modernisation et au développement du service public de l'électricité.

Ordonnance N°58-997 du 23 Octobre 1958 (article 60) relative à l'expropriation portant modification de l'article 35 de la loi du 8 Avril 1946.

Décret N°67-886 du 6 Octobre 1967 sur les conventions amiables portant reconnaissance des servitudes de l'article 12 de la loi du 15 Juin 1906 et confiant au Juge de l'expropriation la détermination des indemnités dues pour imposition des servitudes.

Décret N°70-192 du 11 Juin 1970 portant règlement d'administration publique pour l'application de l'article 35 modifié de la loi N°46-628 du 8 Avril 1946 concernant la procédure de déclaration d'utilité publique des travaux d'électricité et de gaz qui ne nécessitent que l'établissement de servitudes ainsi que les conditions d'établissement desdites servitudes.

Circulaire N°70-13 du 24 Juin 1970 (mise en application des dispositions du décret du 11 Juin 1970).

Article L.126 du code de l'urbanisme issu de la loi n°2000-1208 du 13 décembre 2000 modifiée, précisant que les PLU et les POS restant doivent comporter en annexe les servitudes d'utilité publique affectant l'utilisation du sol (ouvrages existants et à construire).



## **2 - PROCEDURES D'INSTITUTION**

### **A - PROCEDURE**

Les servitudes d'ancrage, d'appui, de passage, d'élagage et d'abattage d'arbres bénéficient :

- aux travaux déclarés d'utilité publique (article 35 de la loi du 8 Avril 1946),
- aux lignes placées sous le régime de la concession ou de la régie réalisée avec le concours financier de l'Etat des départements des communes ou syndicats de communes (article 299 de la loi du 13 Juillet 1925) et non déclarées d'utilité publique.

La déclaration d'utilité publique des ouvrages d'électricité en vue de l'exercice des servitudes sans recours à l'expropriation est obtenue conformément aux dispositions des chapitres II et III du décret du 11 Juin 1970 susvisé. Elle est prononcée par arrêté préfectoral ou par arrêté du ministre chargé de l'Electricité et du Gaz selon les caractéristiques des ouvrages concernés telles qu'elles sont précisées auxdits chapitres.

La DUP d'un projet de ligne aérienne ou souterraine, est la reconnaissance de l'intérêt général qu'il présente.

La procédure d'établissement des servitudes est définie par le décret du 11 Juin 1970 en son titre II.

A défaut d'accord amiable avec les propriétaires, le concessionnaire adresse au Préfet par l'intermédiaire de l'ingénieur en Chef chargé du contrôle, une requête pour l'application des servitudes, accompagnée d'un plan et d'un état parcellaire indiquant les propriétés qui doivent être atteintes par les servitudes. Le Préfet prescrit alors une enquête d'une durée de 8 jours. Le demandeur notifie aux propriétaires concernés, les travaux projetés.

Le demandeur après avoir eu connaissance des observations présentées au cours de l'enquête, arrête définitivement son projet, lequel est transmis avec l'ensemble du dossier au Préfet, qui institue par arrêté les servitudes que le demandeur est autorisé à exercer après accomplissement des formalités de publicité mentionnées à l'article 18 du décret du 11 Juillet 1970 et visées ci-dessous en C.

Par ailleurs, une convention peut être passée entre le concessionnaire et le propriétaire ayant pour objet la reconnaissance desdites servitudes. Cette convention remplace les formalités mentionnées ci-dessus et produit les mêmes effets que l'arrêté préfectoral (décret du 6 Octobre 1967, article 1).

B - INDEMNISATION

Les indemnités dues à raison des servitudes sont prévues par la loi du 15 Juin 1906 en son article 12. Elles sont dues en réparation du préjudice résultant directement de l'exercice des seules servitudes.

Le préjudice purement éventuel et non évaluable en argent ne peut motiver l'allocation de dommages et intérêts, mais le préjudice futur, conséquence certaine et directe de l'état actuel des choses, peut donner lieu à indemnisation.

Dans le domaine agricole, l'indemnisation des exploitants agricoles et des propriétaires résulte du protocole d'accord conclu entre EDF, RTE, l'APCA et la FNSEA le 20 décembre 2005.

En cas de litige l'indemnité est fixée par le Juge de l'expropriation conformément aux dispositions des articles 2 et 3 du décret du 6 Octobre 1967 (article 20 du décret du 11 Juin 1970).

Ces indemnités sont à la charge du concessionnaire de la ligne. Les modalités de versement sont fixées par l'article 20 du décret du 11 Juin 1970.

Les indemnisations dont il est fait état ne concernent pas la réparation des dommages survenus à l'occasion des travaux. Ces dommages (dégâts instantanés) font l'objet d'une indemnisation propre définie par le protocole signé entre EDF, RTE, APCA, FNSEA, SERCE le 20 décembre 2006.

C - PUBLICITE

Affichage en mairie de chacune des communes intéressées, de l'arrêté préfectoral instituant les servitudes de passage des lignes électriques.

Notification au demandeur de l'arrêté instituant les servitudes.

Notification dudit arrêté par les maires intéressés ou par le demandeur, à chaque propriétaire et exploitant pourvu d'un titre régulier d'occupation et concerné par les servitudes.

### 3 - EFFETS DE LA SERVITUDE

#### A - PREROGATIVES DE LA PUISSANCE PUBLIQUE

##### 1°) Prérogatives exercées directement par la puissance publique

Droit pour le bénéficiaire d'établir à demeure des supports et ancrage pour conducteurs aériens d'électricité, soit à l'extérieur des murs ou façades donnant sur la voie publique, sur les toits et terrasses des bâtiments à condition qu'on y puisse accéder par l'extérieur, sous les conditions de sécurité prescrites par les règlements administratifs (servitude d'ancrage).

Droit pour le bénéficiaire de faire passer les conducteurs d'électricité au-dessus des propriétés sous les mêmes conditions que ci-dessus, peu importe que ces propriétés soient ou non closes ou bâties (servitude de surplomb).

Droit pour le bénéficiaire d'établir à demeure des canalisations souterraines ou des supports pour les conducteurs aériens sur des terrains privés non bâtis qui ne sont pas fermés de murs ou autres clôtures équivalentes (servitude d'implantation). Lorsqu'il y a application du décret du 27 Décembre 1925 les supports sont placés autant que possible sur les limites des propriétés ou des cultures.

Droit pour le bénéficiaire de couper les arbres et les branches d'arbres qui se trouvent à proximité des conducteurs aériens d'électricité, gênent leur pose ou pourraient par leur mouvement ou leur chute occasionner des courts-circuits ou des avaries aux ouvrages.

##### 2°) Obligations de faire imposées au propriétaire

- Néant

#### B - LIMITATION AU DROIT D'UTILISER LE SOL

##### 1°) Obligations passives

Obligation pour les propriétaires de réserver le libre passage et l'accès aux agents de l'entreprise exploitante pour la pose, l'entretien et la surveillance des installations. Ce droit de passage ne doit être exercé qu'en cas de nécessité et à des heures normales et après en avoir prévenu les intéressés, dans toute la mesure du possible et s'il est nécessaire d'accéder sur des toits ou terrasses.

##### 2°) Droits résiduels du propriétaire

Les propriétaires dont les immeubles sont grevés de servitudes d'appui sur les toits ou terrasses ou de servitudes d'implantation ou

de surplomb conservent le droit de se clore ou de bâtir ; ils doivent toutefois un mois avant d'entreprendre l'un de ces travaux, prévenir par lettre recommandée, le concessionnaire.

Les règles déterminant les distances à respecter entre les ouvrages et toute construction sont définies dans l'arrêté interministériel du 17 mai 2001 fixant les conditions techniques auxquelles doivent satisfaire les distributions d'énergie électrique.

Les travaux à proximité de ces ouvrages sont réglementés par le décret 65-48 du 8 Janvier 1965 modifié qui interdit à toute personne de s'approcher elle-même ou d'approcher les outils, appareils ou engins qu'elle utilise à une distance inférieure à 5 mètres des pièces conductrices nues normalement sous tension. Il doit être tenu compte, pour déterminer cette distance, de tous les mouvements possibles des pièces conductrices d'une part, et de tous les mouvements, déplacements, balancements, fouettements ou chutes possibles des engins utilisés pour les travaux envisagés d'autre part.

Tout projet de construction à proximité des ouvrages existants repris ci-dessous, doit être soumis pour accord préalable à :

DREAL NORD – PAS DE CALAIS  
44, rue de Tournai  
BP 259  
59019 LILLE CEDEX

Liste des lignes électriques et postes :

- La ligne électrique aérienne à 2 circuits 225 000 volts Gros-Caillou – Hornaing n°3
- La ligne électrique aérienne à 2 circuits 225 000 volts Gros-Caillou – Hornaing n°1 et n°2
- La ligne électrique aérienne à 1 circuit 225 000 volts Hornaing – Valenciennes
- La ligne électrique aérienne à 1 circuit 225 000 volts Gros-Caillou – Trith-St-Léger (Port Arthur LME) – Trith-St-Léger (LME)
- La ligne électrique aérienne à 1 circuit 225 000 volts Gros-Caillou – Valenciennes

3°) Espaces Boisés Classés (EBC) et Ouvrages Electriques

Il est rappelé que si une servitude a été instituée ou un couloir réservé, qu'il s'agisse d'une ligne HT ou THT, les POS ou PLU concernés ne doivent pas faire figurer en EBC les terrains surplombés par les lignes électriques. Un tel classement constituerait une erreur de droit. Une procédure de révision devrait

être alors engagée pour supprimer l'EBC figurant sous les lignes dont il s'agit.



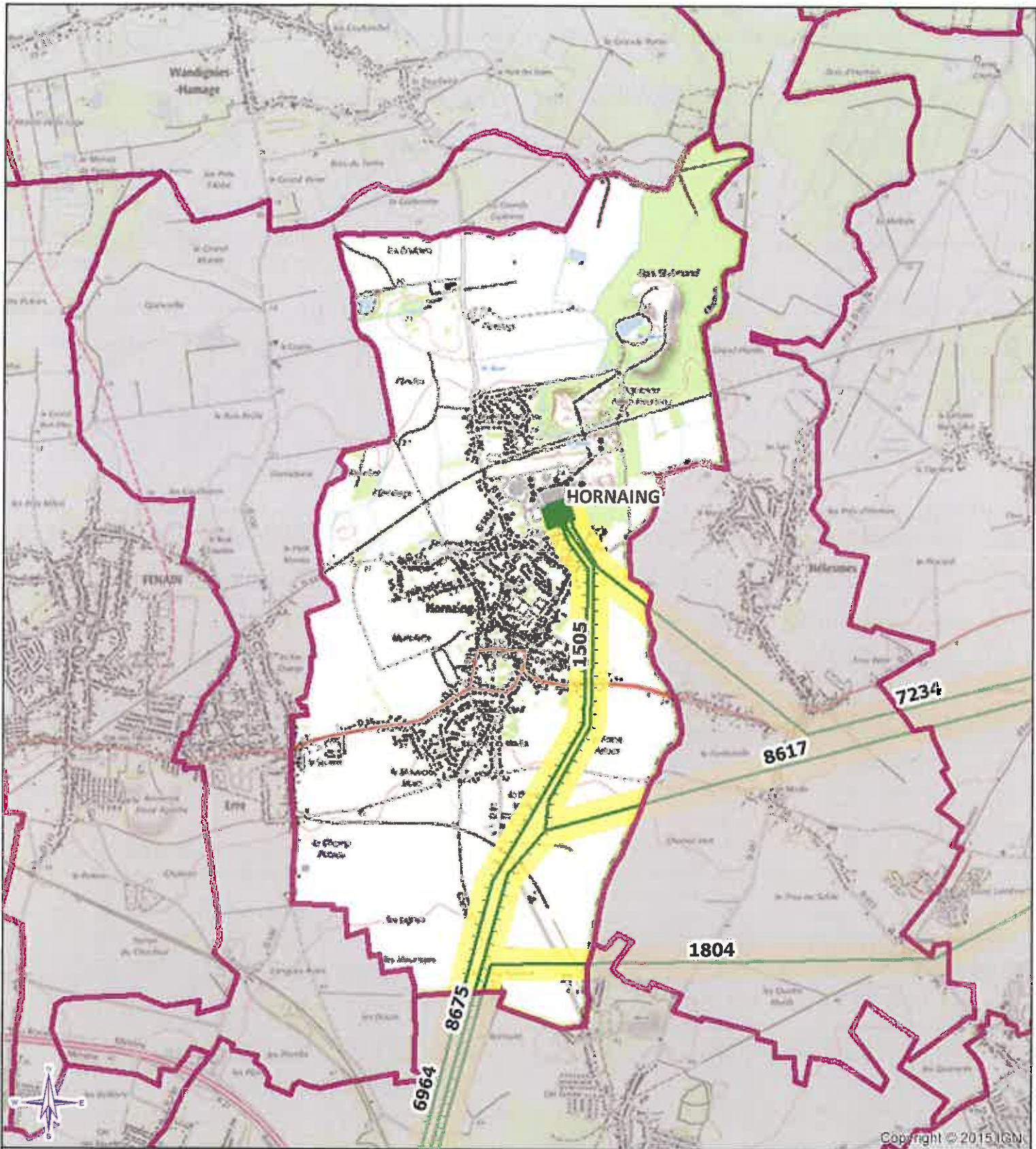

Copyright © 2015 IGN



**Commune de Hornaing**  
**Département: NORD**

**Plan de zonage du réseau**  
**de transport électrique de tension ≥ 45 kV**

(décret n°91-1147 du 14 octobre 1991  
arrêté du 16 novembre 1994)

Poste RTE 225 kV  
Réseau RTE sur la commune:

- 1505, RES. LIAISON 225kV N0 1 GROS-CAILLOU - HORNAING
- 1804, LIAISON 225kV N0 1 GROS-CAILLOU-TRITH-ST-LEGER(PORT-ARTHUR LME) - TRITH-ST-LEGER(L.M.E.)
- 6964, LIAISON 225kV N0 3 GROS-CAILLOU-HORNAING
- 7234, LIAISON 225kV N0 1 HORNAING-VALENCIENNES
- 8617, LIAISON 225kV N0 1 GROS-CAILLOU-VALENCIENNES
- 8675, LIAISON 225kV N0 2 GROS-CAILLOU-HORNAING



Limite communale  
Zonage du réseau électrique de transport (aérien et souterrain)



Carta réalisée par DDI/CDU/SCET/CDH/2016  
RTE ne pourra être tenu responsable de l'usage qui pourrait être fait des données mises à disposition.  
Fond de carte SCAN25 IGN (licence n° 2010-DPG03-88)

RTE  
FLANDRE-HAINAUT  
41 RUE ERNEST MACAREZ  
59300 VALENCIENNES  
Tél. 03 27 23 85 55

Date d'enregistrement : 21/03/2016 14:02:46  
S:\demandes\2016\PLU\Hornaing\Hornaing.mxd  
Utilisateur: Delmerchr



Le Directeur,  
Chef du Corps Départemental,

Monsieur le Directeur Départemental des  
Territoires et de la Mer  
62 Boulevard de Belfort  
CS 900 7  
59042 LILLE Cedex

Service Préviation du Groupement 5/FD/CD n°8520  
Affaire suivie par : Adjudant chef Claude DUFOUR  
☎ : 03.27.08.61.19  
☎ : 03.27.94.44.79

Lille, le **23 MAI 2016**

**Objet :** PORTER A CONNAISSANCE - HORNAING – Révision du POS en Plan Local  
d'Urbanisme  
**PJ :** 1 plan sous format informatique

Dans le cadre de la procédure du porter à connaissance de la commune, j'ai l'honneur de vous communiquer les éléments suivants :

1/ Défense Extérieure Contre l'Incendie (DECI) :

En application de l'article L2213-32 du Code Général des Collectivités Territoriales, il appartient au maire d'assurer la défense extérieure de la commune. Chaque commune doit disposer d'un service public de défense contre l'incendie (art L2225-1 à L2225-4 du CGCT).

La Défense Extérieure Contre l'Incendie est assurée par 49 points d'eau incendie (PEI) publics et 8 points d'eau incendie (PEI) privés réparties comme suit :

Types Nature	Hydrants (poteau(x), bouche(s) et prise(s) accessoire(s))	Autres types (citerne(s), réserve(s) et points d'aspiration)
PEI public(s)	45 PI 100 – 4 BI	
PEI privé(s)	7 PI	1 réserve hors sol réalimentée de 540 m <sup>3</sup>

Il est à noter que les PEI privés ont pour vocation de renforcer la défense incendie spécifique des biens privés compte tenu des risques d'incendie. Il incombe aux propriétaires d'assurer leur entretien.

L'analyse de la Défense Extérieure Contre l'Incendie fait apparaître les insuffisances suivantes :

- Zone(s) non défendue(s) de par l'absence de PEI à une distance inférieure à 200 m du risque à défendre : Route de Douai, chemin perdu, rue Gabriel Péri, rue Gambetta.

- Zone(s) où la défense incendie est insuffisante de par un volume d'eau disponible non-conforme (débit inférieur à 60 m<sup>3</sup>/h ou volume d'eau disponible inférieur à 120 m<sup>3</sup>) :

N°PEI	TYPE	Adresse	Débit / volume d'eau constaté	
9	PI 100	1 rue de Donzère	51	m <sup>3</sup> /h
10	BI	6 rue d'Eygalières	36	m <sup>3</sup> /h
13	PI 100	11 rue du huit mai 1945	46	m <sup>3</sup> /h
16	PI 100	Rue Jean Duez	52	m <sup>3</sup> /h
46	PI 100 privé	22 rue Paul Lafargue	5	m <sup>3</sup> /h

Tous les projets de construction ayant fait l'objet d'un avis du SDIS ont respecté les dispositions émises en matière de défense incendie.

## 2/ Accessibilité des secours :

D'une manière générale les voies publiques ou privées desservant des constructions ou des aménagements doivent permettre la circulation ou l'utilisation des engins de lutte contre l'incendie. Les dispositifs permettant de condamner l'accès à ces voies sont envisageables dans la mesure où ils sont amovibles et manoeuvrables par les sapeurs pompiers soit par un dispositif facilement destructible par les moyens dont dispose le SDIS59 (type coupe boulon) soit par une clé polycoise en dotation au SDIS59.

Aucune difficulté n'est connue.

## 3/ Liste des Établissements Recevant du Public (ERP) :

**5 ERP (sauf les établissements de 5ème Catégorie n'abritant pas de locaux à sommeil)** sont implantés dans la commune.

La liste des ERP connus par le SDIS est la suivante :

Nom	Adresse	Type	Catégorie	Effectif public
Salle d'œuvres sociales - Mairie	1 rue Jean Jaurès	L	2 <sup>ème</sup>	723
Piscine	Rue du huit mai 1945	X	3 <sup>ème</sup>	424
Restaurant scolaire	34 rue Alfred Merliot	N	3 <sup>ème</sup>	328
Salle des sports Carron	Rue du huit mai 1945	X	3 <sup>ème</sup>	496
Ecole primaire Lafargue	Rue Paul Lafargue	R	4 <sup>ème</sup>	151

## 4/ Liste des Immeubles de Grande Hauteur (IGH) :

La commune ne comporte pas d'immeuble de grande hauteur.

## 5/ Liste des établissements classés SEVESO seuil Bas :

La commune ne comporte pas d'établissement classé SEVESO seuil haut

## 6/ Liste des établissements faisant l'objet d'un recensement en ETARE :

En application du Règlement Opérationnel des Services d'incendie et de secours du NORD approuvé par l'arrêté préfectoral du 24 janvier 2002 modifié, certains établissements font l'objet d'un recensement en Établissement Répertoire (ETARE) permettant notamment en fonction des risques de prévoir un volume de secours spécifique et adapté.

Nom	Adresse
CENTRALE THERMIQUE SNET	Rue Paul Lafargue
ECOLE PRIMAIRE LAFARGUE	Rue Paul Lafargue
ECOLE PRIMAIRE LANGEVIN	Rue du huit mai 1945
ECOLE PRIMAIRE SAINTE ANNE	Rue Saint Jean
ECOLE PRIMAIRE SUZANNE LANNOY	Rue d'Arles
SALLE D'ŒUVRES MAIRIE	Rue Jean Jaurès

7/ Existence de Plan de Prévention des Risques :

La commune n'est soumise ni à un Plan de Prévention des Risques Naturels, ni à un Plan de Prévention des Risques Technologiques.

8/ Implantation de Centre d'incendie et de secours :

La commune est défendue en premier appel par le CIS SOMAIN, situé rue Léonard de Vinci, ZA La Renaissance - 59490 SOMAIN.

9/ Existence d'aléa(s) répétitif(s) :

La commune a subi l'aléa d'origine naturelle suivant, avec Arrêté de reconnaissance de l'état de catastrophe naturelle :

Catastrophe(s) naturelle(s)	Date début	Date fin	Secteur(s) impacté(s)
Inondation, coulée de boue	06/07/1991	08/07/1991	
Inondation, coulée de boue	19/12/1993	02/01/1994	
Inondation, coulée de boue	25/12/1999	29/12/1999	

Pour le Directeur Départemental et par délégation,  
Le Directeur du Groupement Prévision,

  
Lieutenant-colonel Laurent MAILLARD

FD.

A.M.

Copie à :

- Monsieur le Chef de Groupement 5
- Monsieur le Chef du CIS SOMAIN







DDTM Nord  
Service urbanisme et connaissance des  
territoires  
Unité de Gestion Valorisation de Données  
62 Boulevard de Belfort  
CS90007  
59042 Lille Cedex

Nos réf : LL/DIT/182/CM  
Affaire suivie par : Cassandra MOULIN  
Tél. : 03.62.13.56.97  
**Objet : PAC pour la révision du POS en PLU de la commune d'Hornaing**

Lille, le 21 mars 2016

Madame, Monsieur,

Réponse pour l'ensemble du groupe public ferroviaire SNCF.

**Implication de SNCF Réseau et SNCF Mobilité dans les procédures d'instruction des documents et autorisations d'urbanisme**

A partir de l'entrée en vigueur des décrets pris en application de la loi n°2014-872 du 4 août 2014 et relatifs aux missions et statuts de SNCF, SNCF Réseau et SNCF Mobilités, une nouvelle organisation répond notamment à l'objectif de faciliter les relations entre les collectivités et les propriétaires ferroviaires en proposant un interlocuteur unique pour les questions urbaines, foncières et immobilières ayant trait à l'ensemble des propriétés ferroviaires.

En effet, afin de faciliter les relations entre les collectivités et les propriétaires ferroviaires, SNCF Réseau et SNCF Mobilités ont confié à SNCF Immobilier les missions suivantes:

- Instruction des PLU et PLUi,
- Instruction des autorisations d'urbanisme (permis de construire, permis d'aménager, déclaration préalable, lotissement, ...) pour toutes démarches de travaux à proximité des parcelles ferroviaires,
- protection, gestion et de valorisation de leur patrimoine



- représentation des propriétaires sur les questions foncières, d'articulation avec les projets urbains ainsi que la maîtrise d'ouvrage déléguée des études relevant de sa compétence.

Ainsi, SNCF Immobilier assure les interfaces entre les collectivités et le groupe public ferroviaire.

SNCF Immobilier, dont vous trouverez les coordonnées ci-après, devient donc l'interlocuteur privilégié des collectivités pour les questions foncières et immobilières.

**SNCF IMMOBILIER**  
**DIRECTION IMMOBILIERE TERRITORIALE NORD**  
Pôle Synthèse Innovation Urbanisme  
Immeuble Perspective -7<sup>ème</sup> étage  
449, avenue Willy Brandt 59 777 LILLE

Par courrier adressé à nos services le 10 mars 2016, vous nous informez de la révision du POS en PLU de la commune d'Hornaing.

Aussi, nous attirons votre attention sur plusieurs éléments constitutifs du Porter-à-Connaissance:

### **Report de la Servitude T1 et de sa notice explicative aux documents du PLU**

La commune d'Hornaing est traversée par la ligne n°262000 de Douai à Blanc-Misseron, qui appartient toujours au domaine public ferroviaire.

Le domaine public ferroviaire est protégé par le CG3P, le code civil ainsi que par la servitude dite " T1 ", instituée par la loi du 15 juillet 1845.

Aussi, vous trouverez, ci-joint, copie du texte de la servitude T1 qui doit figurer en annexe au PLU au titre des servitudes d'utilité publique. Nous vous remercions par avance de reporter, sur les documents graphiques, l'emprise de cette servitude. A cet effet, vous trouverez ci-joint la liste des parcelles ferroviaires concernées.

section cadastrale	n°parcelle	surface fiscale
OA	1	9450
OA	2	380
OA	35	14214
OB	1666	4490
ZC	115	7155
ZC	117	6625
ZC	121	37

OA	524	170
OB	2051	965
ZC	110	182
ZC	111	675

### **Inscription dans le rapport de présentation le fondement des articles R123-9 du Code de l'Urbanisme et la circulaire du 15 octobre 2004**

Nous vous invitons à inscrire dans le rapport de présentation les éléments relatifs à l'article R123-9 du Code de l'Urbanisme qui dispose que *“des règles particulières peuvent être applicables aux constructions et installations nécessaires aux services publics ou d'intérêts collectifs”* et d'autre part, sur la circulaire du 15 octobre 2004 qui demande à Mesdames et Messieurs les Préfets de Départements de veiller *“à ce que les règles applicables dans les zones où sont situées ces emprises n'interdisent pas les travaux, installations et constructions nécessaires à l'activité ferroviaire”* qui justifient la caractéristique de service public de l'activité ferroviaire. Nous vous invitons également à décliner ces éléments dans les règlements couvrant les zonages traversés par le ferroviaire.

Nous vous rappelons en effet que le rapport de présentation doit quant à lui expliquer *“les choix retenus pour établir le projet d'aménagement et de programmation et le règlement”* conformément à l'article L.123-1-2 du Code de l'urbanisme.

### **Intégration des emprises ferroviaires dans les zonages avoisinants**

La loi SRU et la circulaire ministérielle du 5 octobre 2004 proscrivent le zonage “UF” destiné au domaine public ferroviaire.

L'objectif est de mieux intégrer le ferroviaire dans la ville et l'aménagement du territoire, et de participer à la mixité du tissu urbain. Il est préférable que les emprises ferroviaires soient intégrées dans un zonage cohérent avec l'environnement immédiat du domaine public ferroviaire, avec le PADD et les projets des entreprises ferroviaires tant en terme de mutation au profit de l'urbain, que de développement de projets ferroviaires. Idéalement, il serait intéressant d'avoir une cohérence de règlement sur un périmètre intercommunal traversé par une même ligne de voie ferrée.

### **Cohérence des articles du règlement de zonage du PLU avec l'activité ferroviaire**

L'article R.123-9 du Code de l'Urbanisme précise que dans les règlements écrits, des règles particulières relatives aux constructions et installations nécessaires aux services publics ou d'intérêts collectifs peuvent s'appliquer. Aussi, je vous remercie de prendre en considération la *“notice d'intégration des emprises ferroviaires dans les zonages avoisinants”*.

Pour information les aménagements, constructions et installations nécessaires au fonctionnement de l'activité ferroviaire sont la somme de toutes les infrastructures ferroviaires permettant le bon fonctionnement et la sécurité des circulations ferroviaires, notamment les bureaux, locaux de vie, salles de réunion, vestiaires et sanitaires, locaux de stockage de matériaux, ateliers, garages et car ports, parkings, aires de stockage de matériaux extérieurs, postes d'aiguillages et autres installations (électriques et ferroviaires) nécessaires à l'exploitation et l'entretien du Réseau Ferré National. Il serait intéressant d'ajouter cette définition au lexique annexé.

### **Compatibilité des périmètres de protection des boisements, éléments du paysage et du patrimoine avec l'activité ferroviaire**

Les articles L123-1-5 7° et L130-1 du Code de l'Urbanisme peuvent être incompatibles avec la servitude T1 qui impose notamment des distances à respecter en matière de plantation (arbre à haute tige, haie, taillis). Aussi, nous souhaitons nous assurer que ces périmètres que vous pourriez prévoir soient compatibles avec la servitude T1.

### **Rappel des caractéristiques du Domaine Public Ferroviaire**

L'article L2111-1 du CG3P dispose que "le domaine public ferroviaire est constitué des biens immobiliers appartenant à une personne publique mentionnée à l'article L1, non compris dans l'emprise des biens mentionnés à l'article L2111-14 et affectés exclusivement aux services de transports publics guidés le long de leurs parcours en site propre".

Selon ce même code, le domaine public ferroviaire est cadastré, il n'est donc pas assimilable au domaine public et constructible. Par conséquent, c'est le code civil qui s'applique sur ses limites.

L'article 675 du Code civil dispose que "l'un des voisins ne peut sans le consentement de l'autre, pratiquer dans le mur mitoyen aucune fenêtre ou ouverture, en quelque manière que ce soit, même à verre dormant"

Ainsi tout riverain du chemin de fer, propriétaire ou édifiant une construction, a le droit, sous réserve de ne pas contrevenir aux dispositions de la loi du 15 juillet 1845, de prendre sur le domaine public du chemin de fer les jours ou vues qu'il désire.

Ces jours ou vues ne doivent comporter aucune saillie, ni aucun dispositif mobile pouvant se développer sur le domaine public du chemin de fer.

Nul ne pouvant être grevé de servitudes d'intérêt privé, même si ces dernières trouvaient leur origine dans la prescription trentenaire, la S.N.C.F. conserve, sous les réserves énoncées à l'article 17, la faculté de construire à toute époque à la limite des emprises ferroviaires. Elle pourrait donc, en principe, masquer les jours et vues des bâtiments voisins, sans qu'il résulte, pour les propriétaires riverains, un droit à indemnité, dans la mesure tout au moins où ces propriétaires auraient été avertis dès l'origine du caractère précaire et révocable de ces jours et vues.

## **Position de SNCF Réseau concernant les aménagements impactant les Passages à Niveau (PN):**

Les passages à niveau sont réglementés par l'Arrêté Ministériel du 18/03/1991, SNCF Réseau informe les collectivités de l'existence des guides et notes d'information du SETRA notamment :

Note d'information n° 138 de mars 2013 concernant le « Traitement des continuités cyclables au droit des passages à niveau ». SNCF Réseau réaffirme l'importance des principes de sécurité dans la conception et la réalisation des aménagements cyclables qui franchissent les voies ferrées.

Guide technique sur la Sécurité aux passages à niveau : Cas de la proximité d'un carrefour giratoire.

Note d'information n° 128 de décembre 2008 concernant « l'Amélioration de la sécurité aux passages à niveau - adaptation de l'infrastructure et de la signalisation routière.»

Note d'information n° 133 d'octobre 2009 concernant «les travaux routiers à proximité des passages à niveau.»

D'une façon générale, il est préférable d'éviter de délester les autoroutes en reportant le trafic sur des itinéraires empruntant des passages à niveau et ça quel que soit le PN inscrit au programme de sécurisation national ou pas. Il est préférable d'utiliser les ouvrages dénivelés existants ou de prévoir la création de nouveaux ouvrages en fonction du trafic à supporter.

Ouvrages de croisement de nos deux infrastructures, routière et ferroviaire, les passages à niveau présentent la singularité d'impliquer une obligation de solidarité d'actions des acteurs ferroviaires et routiers pour atteindre l'objectif de sécurité qui leur sont respectivement assignés par le législateur. Nos services, ainsi que ceux de la SNCF, coopèrent régulièrement avec les différents gestionnaires de voirie afin de concourir à l'objectif partagé d'amélioration de la sécurité de ces carrefours particuliers.

Dans la continuité de ces démarches collaboratives, nous attirons votre attention sur un risque spécifique à certains passages à niveau de nos réseaux respectifs. En effet, et ainsi qu'ont pu le mettre en exergue les retours d'expérience conduits par diverses entités, la configuration de l'infrastructure ferroviaire conjuguée à celle de la voirie routière conduit à caractériser des passages à niveau pouvant présenter des difficultés de franchissement pour certaines catégories de véhicules ; en particulier ceux dotés d'une faible garde au sol ou étant d'une grande longueur (autocars, poids lourds...).

Au regard des conséquences attachées à l'absence de prise en compte opérationnelle de ce constat, il est nécessaire de vérifier que le profil routier des passages à niveau concernés est compatible avec les circulations routières autorisées à l'emprunter. Notamment, sont concernés les véhicules qui ne peuvent pas franchir le passage à niveau dans un délai inférieur à 7 secondes après l'allumage des feux.

Une première liste non exhaustive de passages à niveau dont le franchissement est reconnu difficile par la SNCF en application de l'arrêté du 4 mai 2006 relatif aux transports exceptionnels existe et est transmise aux services de l'état. En effet, si la traversée est



considérée difficile pour des convois exceptionnels, elle peut également être envisagée comme délicate pour d'autres catégories de véhicules : transports en commun, poids-lourds... Cette liste pourra être complétée selon des modalités à convenir avec les gestionnaires de voirie.

Critères 2012 (depuis 2001) pour la suppression d'un passage à niveau sur la base des accidents et incidents 2002 à 2011 ou :

- 3 collisions et plus
- 15 heurts d'installation et plus
- 1 collision et 11 heurts mini ou 2 collisions et 10 heurts mini
- moment de circulation > 1 000 000 (produit du nombre de circulations ferroviaires et routières)
- à dire d'expert régional

Contact à prendre pour l'élaboration du projet d'aménagement pouvant impacter les installations ferroviaires, dont passages à niveaux :

Benoît DUBUS, responsable client et service, par courriel à [b.dubus@reseau.sncf.fr](mailto:b.dubus@reseau.sncf.fr)

#### **Implication du groupe immobilier ferroviaire dans les procédures d'instruction des documents et autorisations d'urbanisme**

Conformément à l'article L.123-9 du Code de l'Urbanisme, la SNCF demande à être consultée sur tous les documents du PLU et sollicite à cet effet l'envoi d'un exemplaire du PLU arrêté. Nous rappelons qu'il est nécessaire de consulter systématiquement la SNCF avant d'envisager toute intervention aux abords du domaine public ferroviaire ou tous travaux à proximité des emprises ferroviaires (notamment permis de construire, permis d'aménager...). Cette demande est fondée sur l'article R111-2 du code de l'urbanisme qui prohibe la réalisation de constructions qui peuvent causer un danger pour la sécurité publique, ou être elles-mêmes soumises à un danger, et d'autre part sur l'article L2231-5 du Code des Transports qui prévoit une servitude interdisant la construction de bâtiments à moins de deux mètres de la limite légale du chemin de fer.

Nous vous remercions de prendre en considération les remarques émises et nous tenons à votre disposition pour toute information complémentaire.

Nous vous prions d'accepter, Madame, Monsieur, l'expression de nos salutations les plus distinguées.

Chargée d'aménagement et d'urbanisme  
Cassandra MOULIN



**Pièces jointes:**

- **Notice technique pour le report de la servitude T1**
- **Document explicatif sur la servitude T1**
- **Circulaire ministérielle du 15 octobre 2004**
- **Notice d'intégration des emprises ferroviaires dans les zonages avoisinants**

## NOTICE TECHNIQUE POUR LE REPORT AUX P.L.U. DES SERVITUDES GREVANT LES PROPRIETES RIVERAINES DU CHEMIN DE FER

L'article L 2231-3 du Code des transports rend applicable aux propriétés riveraines de la voie ferrée les servitudes prévues par les lois et règlements sur la grande voirie et qui concernent notamment :

- l'alignement,
- l'écoulement des eaux,
- la distance à observer pour les plantations et l'élagage des arbres plantés.

D'autre part, les articles 5 de la Loi de 1845 relative à la Police des Chemins de Fer et L 2231-6 du Code des Transports instituent des servitudes spéciales en ce qui concerne les distances à respecter pour les constructions et les excavations le long de la voie ferrée.

De plus, en application du décret-loi du 30 octobre 1935 modifié par la loi du 27 octobre 1942, des servitudes peuvent grever les propriétés riveraines du Chemin de Fer en vue d'améliorer la visibilité aux abords des passages à niveau.

Les distances fixées par loi du 15 juillet 1845 sont calculées à partir de la limite légale du Chemin de Fer, laquelle est indépendante de la limite réelle du domaine concédé à la SNCF.

Selon l'article 5 de cette loi, la limite légale du Chemin de Fer est déterminée de la manière suivante :

- Voie en plate-forme sans fossé :  
une ligne idéale tracée à 1,50 m du bord du rail extérieur (figure 1)
- Voie en plate-forme avec fossé :  
le bord extérieur du fossé (figure 2)
- Voie en remblai :  
l'arête inférieure du talus de remblai (figure 3)  
ou  
le bord extérieur du fossé si cette voie comporte un fossé (figure 4)
- Voie en déblai :  
l'arête supérieure du talus de déblai (figure 5)

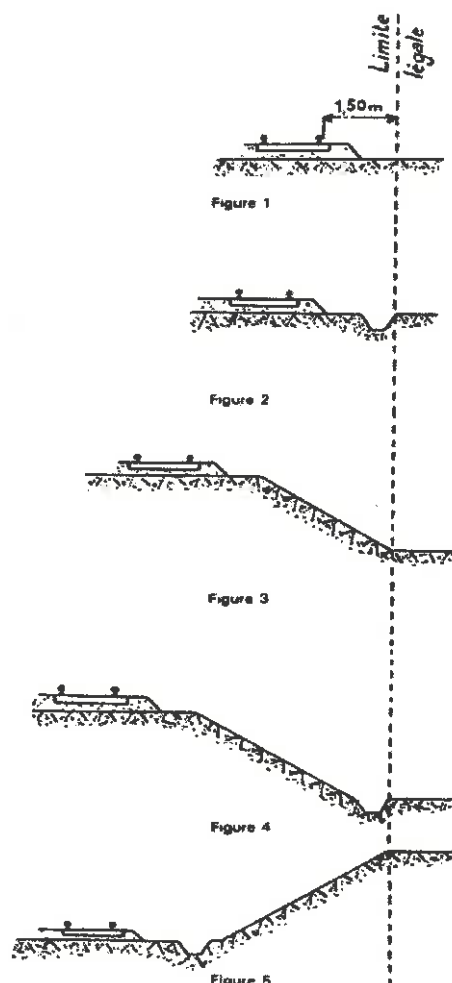

Dans le cas d'une voie posée à flanc de coteau, la limite légale à considérer est constituée par le point extrême des déblais ou remblais effectués pour la construction de la ligne et non la limite du talus naturel (figures 6 et 7)

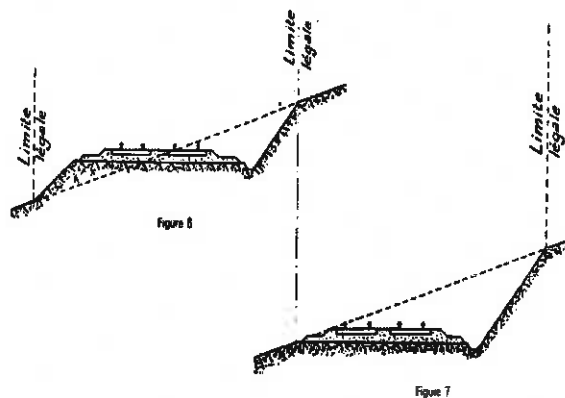

Lorsque le talus est remplacé par un mur de soutènement, la limite légale est, en cas de remblai, le pied et, en cas de déblai, la crête de ce mur (figures 8 et 9)

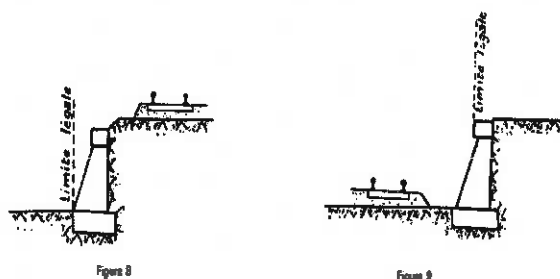

Lorsque le chemin de fer est établi en remblai et que le talus a été rechargé ou modifié par suite d'apport de terre ou d'épuration de ballast, la limite légale pourra être déterminée à partir du pied du talus primitif, à moins toutefois que cet élargissement de plate-forme ne soit destiné à l'établissement prochain de nouvelles voies.

En bordure des lignes à voie unique dont la plate-forme a été acquise pour 2 voies, la limite légale est déterminée en supposant la deuxième voie construite avec ses talus et fossés.

Il est, par ailleurs, fait observer que les servitudes prévues par le Code des Transport n'ouvrent pas droit à indemnité.

Enfin, il est rappelé qu'indépendamment des servitudes énumérées ci-dessus - dont les conditions d'application vont être maintenant précisées- les propriétaires riverains du Chemin de Fer doivent se conformer, le cas échéant, aux dispositions dudit Code, concernant les dépôts temporaires et l'exploitation des mines et carrières à proximité des voies ferrées.

#### 1 - Alignement.

L'alignement est la procédure par laquelle l'Administration détermine les limites du domaine public ferroviaire.

Tout propriétaire riverain du Chemin de Fer qui désire élever une construction ou établir une clôture doit demander l'alignement. Cette obligation s'impose non seulement aux riverains de la voie ferrée proprement dite, mais encore à ceux des autres dépendances du domaine public ferroviaire telles que gares, cours de gares, avenues d'accès, etc ...

L'alignement est délivré par arrêté préfectoral. Cet arrêté indique aussi les limites de la zone de servitudes à l'intérieur de laquelle il est interdit, en application du Code des Transports, d'élever des constructions, d'établir des plantations ou d'effectuer des excavations.

L'alignement ne donne pas aux riverains du Chemin de Fer les droits qu'il confère le long des voies publiques, dits "aisances de voirie". Ainsi, aucun accès ne peut être pris sur la voie ferrée.

## 2 - Ecoulement des eaux

Les riverains du Chemin de Fer doivent recevoir les eaux naturelles telles que eaux pluviales, de source ou d'infiltration provenant normalement de la voie ferrée ; ils ne doivent rien entreprendre qui serait de nature à gêner leur libre écoulement ou à provoquer leur refoulement dans les emprises ferroviaires.

D'autre part, si les riverains peuvent laisser écouler sur le domaine ferroviaire les eaux naturelles de leurs fonds, dès l'instant qu'ils n'en modifient ni le cours ni le volume, par contre, il leur est interdit de déverser leurs eaux usées dans les dépendances du Chemin de Fer.

## 3 - Plantations

a) arbres à haute tige - Aucune plantation d'arbres à haute tige ne peut être faite à moins de 6 mètres de la limite légale du Chemin de Fer. Toutefois, cette distance peut être ramenée à 2 mètres par autorisation préfectorale.

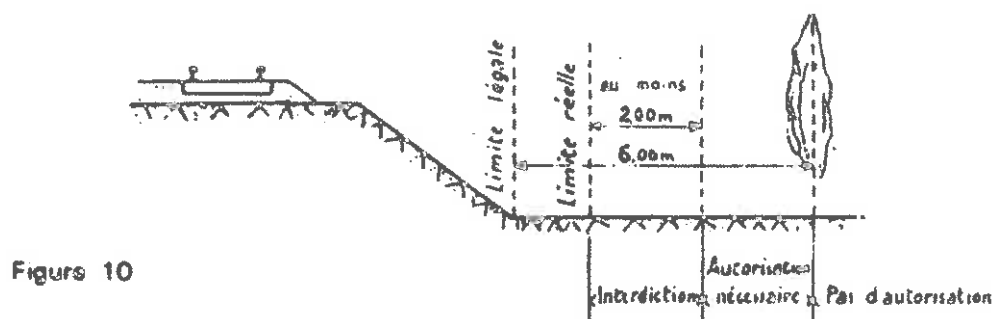

b) haies vives - Elles ne peuvent être plantées à l'extrême limite des propriétés riveraines : une distance de 2 mètres de la limite légale doit être observée, sauf dérogation accordée par le Préfet qui peut réduire cette distance jusqu'à 0,50 mètre.

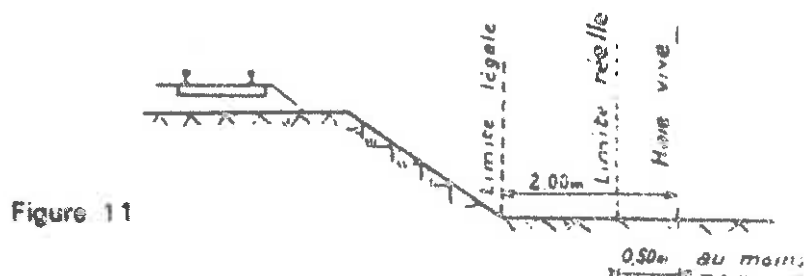

Dans tous les cas, l'application des règles ci-dessus ne doit pas conduire à planter un arbre à moins de 2 mètres de la limite réelle du Chemin de Fer et une haie vive à moins de 0,50 mètre de cette limite.

## 4 - Constructions



Indépendamment des marges de reculement susceptibles d'être prévues dans les plans locaux d'urbanisme, aucune construction, autre qu'un mur de clôture, ne peut être établie à moins de 2 mètres de la limite légale du Chemin de Fer.

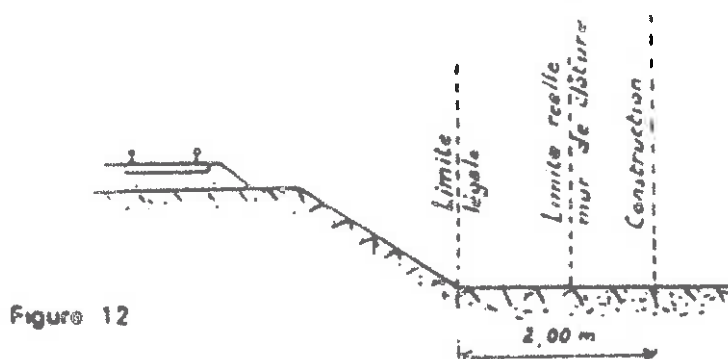

Il en résulte des dispositions précédentes que si les clôtures sont autorisées à la limite réelle du Chemin de Fer, les constructions doivent être établies en retrait de cette limite réelle dans le cas où celle-ci est située à moins de 2 mètres de la limite légale.

Cette servitude de reculement ne s'impose qu'aux propriétés riveraines de la voie ferrée proprement dite, qu'il s'agisse d'une voie principale ou d'une voie de garage ou encore de terrains acquis pour la pose d'une nouvelle voie.

Il est, par ailleurs, rappelé qu'il est interdit aux propriétaires riverains du Chemin de Fer d'édifier, sans l'autorisation de la SNCF, des constructions qui, en raison de leur implantation, entraîneraient, par application des dispositions d'urbanisme, la création de zones de prospect sur le domaine public ferroviaire (Cf IIème partie ci-après).

#### 5 - Excavations

Aucune excavation ne peut être effectuée en bordure de la voie ferrée lorsque celle-ci se trouve en remblai de plus de 3 mètres au-dessus du terrain naturel, dans une zone de largeur égale à la hauteur du remblai mesurée à partir du pied du talus.

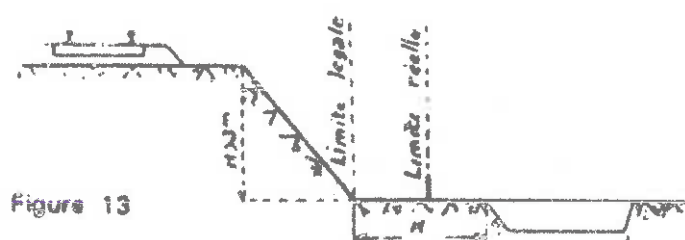

#### 6 - Servitudes de visibilité aux abords des passages à niveau

Les propriétés riveraines ou voisines du croisement à niveau d'une voie publique et d'une voie ferrée sont susceptibles d'être frappées de servitudes de visibilité en application du décret-loi du 30 octobre 1935 modifié par la loi du 27 octobre 1942.

Ces servitudes peuvent comporter, suivant les cas :

- l'obligation de supprimer les murs de clôtures ou de les remplacer par des grilles, de supprimer les plantations gênantes, de ramener et de tenir le terrain et toute superstructure à un niveau déterminé,
- l'interdiction de bâtir, de placer des clôtures, de remblayer, de planter et de faire des installations au-dessus d'un certain niveau,
- la possibilité, pour l'administration, d'opérer la résection des talus, remblai et tous obstacles naturels, de manière à réaliser des conditions de vue satisfaisantes.

Un plan de dégagement soumis à enquête détermine, pour chaque parcelle, la nature des servitudes imposées, lesquelles ouvrent droit à indemnité.

A défaut de plan de dégagement, la Direction Départementale de l'Équipement soumet à la SNCF, pour avis, les demandes de permis de construire intéressant une certaine zone au voisinage des passages à niveau non gardés.

Cette zone est représentée par des hachures sur le croquis ci-dessous (figure 14)

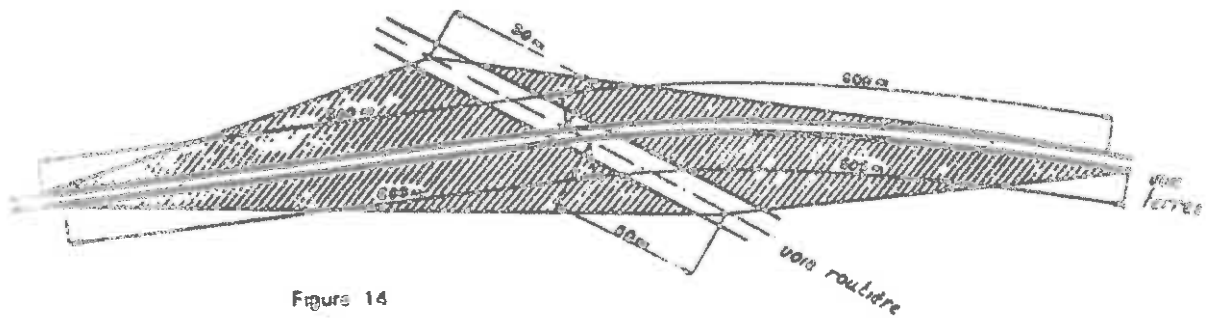

Figure 14

## INTEGRATION DES EMPRISES FERROVIAIRES DANS LES ZONAGES AVOISINANTS

Les emprises ferroviaires peuvent être classées dans l'ensemble des zonages prévus au code de l'urbanisme : zone U, zone AU, zone A et zone N.

Le classement doit être cohérent avec le tissu urbain environnement. A titre d'exemple, il semble logique de classer en zone U les gares situées le plus souvent en centre ville. De même, les cours marchandises peuvent, le plus souvent, être classées en zone U (activité ou mixte). Les voies ferrées traversant des zones agricoles doivent être classées en zone A ou N.

### MODIFICATIONS A APPORTER AU REGLEMENT DES ZONES AVOISINANTS.

Ces dérogations ont pour but de permettre à RFF et à la SNCF d'implanter sur le Domaine Public Ferroviaire les petites installations indispensables à l'exploitation ferroviaire telles que les guérites de signalisation, les abris quais, les abris parapluies, les relais Radio-Sol-Train, les antennes Radio-Sol-Train et GSMR.

#### ❖ Article 2 : Occupation et utilisation des sols admises

Sont admises : les constructions et installations de toute nature, les dépôts, les exhaussements et affouillements des sols nécessaires à l'entretien et au fonctionnement du service public ferroviaire et des services d'intérêts collectifs.

#### ❖ Article 6 : Implantation par rapport aux voies et emprises publiques ou privées

Merci de prévoir une dérogation pour les constructions nécessaires au fonctionnement du service public et dont l'implantation est commandée par des impératifs techniques liés à l'exploitation ferroviaire.

#### ❖ Article 7 : Implantation par rapport aux limites séparatives

Merci de prévoir une dérogation pour les constructions nécessaires au fonctionnement du service public et dont l'implantation est commandée par des impératifs techniques liés à l'exploitation ferroviaire.

#### ❖ Article 8 : Implantation des constructions les unes par rapport aux autres sur une même propriété.

Merci de prévoir une dérogation pour les constructions et installations nécessaires aux services publics ou d'intérêts collectifs.

#### ❖ Article 10 : Hauteur des constructions

Merci de préciser qu'aucune hauteur maximale n'est fixée pour les constructions et installations nécessaires à l'exercice du service public ferroviaire.

#### ❖ Article 13 : Espaces libres et Plantations

Cette réglementation doit être compatible avec l'application de la servitude d'utilité publique instaurée par la loi du 15 juillet 1845 (aucune plantation d'arbres à hautes tiges dans une distance inférieure à 6 mètres de la limite légale du chemin de fer).

#### ❖ Article 14 : COS

Merci de prévoir une exonération pour les constructions et installations nécessaires aux services publics ou d'intérêt collectif.

## **SERVITUDES RELATIVES AU CHEMIN DE FER (T1)**

### **I - GENERALITES**

Servitudes relatives aux chemins de fer.

Servitudes de grande voirie :

- alignement,
- occupation temporaire des terrains en cas de réparation,
- distance à observer pour les plantations et l'élagage des arbres plantés,
- mode d'exploitation des mines, carrières, et sablières.

Servitudes spéciales pour les constructions, les excavations et les dépôts de matières inflammables ou non.

Servitudes de débroussaillage.

Code des Transports - Loi du 15 juillet 1845 sur la police des chemins de fer - Décret du 22 mars 1942.

Code minier : articles 84 modifié et 107.

Code forestier : articles L 322-3 et L 322-4.

Loi du 29 décembre 1892 (occupation temporaire).

Décret-loi du 30 octobre 1935 modifié en son article 6 par la loi du 27 octobre 1942 relatif à la servitude de visibilité concernant les voies publiques et les croisements à niveau.

Décret n° 59-962 du 31 juillet 1959 modifié concernant l'emploi des explosifs dans les minières et carrières.

Décret du 14 mars 1964 relatif aux voies communales.

Décret n° 69-601 du 10 juin 1969 relatif à la suppression des installations lumineuses de nature à créer un danger pour la circulation des trains.

Décret n° 80-331 du 7 mai 1980 portant règlement général des industries extractives.

Fiche note 11.18 BIG n° 78-04 du 30 mars 1978.

Ministère des Transports - Direction Générale des Transports intérieurs -  
Direction des Transports Terrestres.

## **II - PROCEDURE D'INSTITUTION**

### **A - PROCEDURE**

Application des dispositions du Code des Transports et de la loi du 15 juillet 1845 sur la police des chemins de fer, qui a institué des servitudes à l'égard des propriétés riveraines de la voie ferrée.

Sont applicables aux chemins de fer :

- les lois et règlements sur la grande voirie qui ont pour objet d'assurer la conservation des fossés, talus, haies et ouvrages, le passage des bestiaux et les dépôts de terre et autres objets quelconques (Articles L 2231-1, L 2232-2 et L 2231-3 du Code des Transports) ;
- les servitudes spéciales qui font peser des charges particulières sur les propriétés riveraines afin d'assurer le bon fonctionnement du service public que constituent les communications ferroviaires (Articles 5 de la loi du 15 juillet 1845 et L2231-5 et suivants du Code des Transports) ;
- les lois et règlements sur l'extraction des matériaux nécessaires aux travaux publics (Loi du 29 décembre 1892 sur l'occupation temporaire).

Les servitudes de grande voirie s'appliquent dans des conditions un peu particulières :

#### **Alignement**

L'obligation d'alignement s'impose aux riverains de la voie ferrée proprement dite et à ceux des autres dépendances du domaine public ferroviaire telles que les gares, les cours de gare et avenues d'accès non classées dans une autre voirie ;

L'obligation d'alignement ne concerne pas les dépendances qui ne font pas partie du domaine public où seule existe une obligation éventuelle de bornage à frais communs.

L'alignement, accordé et porté à la connaissance de l'intéressé par arrêté préfectoral, a pour but essentiel d'assurer le respect des limites des chemins de fer.

L'administration ne peut pas, comme en matière de voirie, procéder à des redressements, ni bénéficier de la servitude de reculement (Conseil d'Etat, arrêt Pourreyron du 3 juin 1910).

#### **Mines et carrières**

Si les travaux de recherches ou d'exploitation d'une mine sont de nature à compromettre la conservation des voies de communication, il y sera pourvu par le Préfet du département.

Les cahiers des charges des concessionnaires indiquent que ces derniers doivent obtenir des préfets des autorisations spéciales, lorsque les travaux doivent être exécutés à proximité des voies de communication. La distance étant déterminée dans chaque cas d'espèce.



## **B - INDEMNISATION**

L'obligation de procéder à la suppression de constructions existantes au moment de la promulgation du Code des Transports ou lors de l'établissement de nouvelles voies ferrées (Article L 2231-8 du Code des Transports), ouvre aux propriétaires un droit à indemnité fixée comme en matière d'expropriation.

L'obligation de procéder à la suppression de plantations, excavations, couvertures en chaume, amas de matériaux existant au moment de la promulgation du Code des Transports ou lors de l'établissement de nouvelles voies ferrées (Article L 2231-8) ouvre aux propriétaires un droit à indemnité déterminée par la juridiction administrative, selon les règles prévues en matière de dommages de travaux publics.

L'obligation de débroussaillage, conformément aux termes des articles L322.3 et L 322.4 du Code forestier, ouvre aux propriétaires un droit à indemnité. En cas de contestation, l'évaluation en sera faite en dernier ressort par le tribunal d'instance.

Une indemnité est due aux concessionnaires de mines établies antérieurement, du fait du dommage permanent résultant de l'impossibilité d'exploiter des richesses minières dans la zone prohibée.

En dehors des cas énoncés ci-dessus, les servitudes applicables aux riverains du chemin de fer n'ouvrent pas droit à indemnité.

## **C - PUBLICITE**

En matière d'alignement, délivrance de l'arrêté d'alignement par le préfet du département.

## **III - EFFETS DE LA SERVITUDE**

### **A - PREROGATIVES DE LA PUISSANCE PUBLIQUE**

#### **1) Prerogatives exercées directement par la puissance publique**

Possibilité pour la SNCF, quand le chemin de fer traverse une zone boisée, d'exécuter à l'intérieur d'une bande de 20 mètres de largeur calculée du bord extérieur de la voie, et après en avoir avisé les propriétaires, les travaux de débroussaillage des morts-bois (Articles L 322-3 et L 322-4 du Code forestier).

#### **2) Obligations de faire imposées au propriétaire**

Obligation pour le riverain, avant tous travaux, de demander la délivrance de son alignement.

Obligation pour les propriétaires riverains de procéder à l'élagage des plantations situées sur une longueur de 50 mètres de part et d'autre des passages à niveau ainsi que de celles faisant saillie sur la zone ferroviaire, après intervention pour ces dernières d'un arrêté préfectoral (Loi des 16 et 24 août 1970). Sinon, intervention d'office de l'administration.

Obligation pour les riverains d'une voie communale au croisement avec une voie ferrée, de maintenir, et ce, sur une distance de 50 mètres de part et d'autre du centre du passage à niveau, les haies à une hauteur de 1 mètre au-dessus de l'axe des chaussées et les arbres de haut jet à 3 mètres (Décret du 14 mars 1964 relatif aux voies communales).

Application aux croisements à niveau non munis de barrières d'une voie publique et d'une voie ferrée des dispositions relatives à la servitude de visibilité, figurant au décret-loi du 30 octobre 1935 modifié par la loi du 27 octobre 1942.

Obligation pour les propriétaires, sur ordre de l'administration, de procéder, moyennant indemnité, à la suppression des constructions, plantations, excavations, couvertures en chaume, amas de matériaux combustibles ou non, existant dans les zones de protection édictées par le Code des Transports, et pour l'avenir lors de l'établissement de nouvelles voies ferrées (Article L 2231-8 du Code des Transports).

En cas d'infraction aux prescriptions du Code des transports, réprimée comme en matière de contravention de grande voirie, les contrevenants sont condamnés par le juge administratif à supprimer dans un délai donné, les constructions, plantations, excavations, couvertures en chaume, dépôts contraires aux prescriptions, sinon la suppression a lieu d'office aux frais du contrevenant (Article L 2232-2 du Code des Transports).

## **B - LIMITATIONS AU DROIT D'UTILISER LE SOL**

### **1) Obligations passives**

Obligation pour les riverains voisins d'un passage à niveau de supporter les servitudes résultant d'un plan de dégagement établi en application du décret-loi du 30 octobre 1935 modifié le 27 octobre 1942 concernant les servitudes de visibilité.

Interdiction aux riverains des voies ferrées de procéder à l'édification d'aucune construction autre qu'un mur de clôture, dans une distance de 2 mètres d'un chemin de fer. Cette distance est mesurée soit de l'arête supérieure du déblai, soit de l'arête inférieure du talus de remblai, soit du bord extérieur du fossé du chemin et à défaut d'une ligne tracée à 1,50 mètre à partir des rails extérieurs de la voie de chemin de fer. L'interdiction s'impose aux riverains de la voie ferrée proprement dite et non pas aux dépendances du chemin de fer non pourvues de voies : elle concerne non seulement les maisons d'habitation mais aussi les hangars, magasins, écuries, etc. (Article 5 de la loi du 15 juillet 1845).

Interdiction aux riverains des voies ferrées de planter des arbres à moins de 6 mètres et des haies vives à moins de 2 mètres de la limite de la voie ferrée constatée par un arrêté d'alignement. Le calcul de la distance est fait d'après les règles énoncées ci-dessus en matière de construction (application des règles édictées par l'article 5 de la loi du 9 ventôse, An VIII).

Interdiction d'établir aucun dépôt de pierres ou objets non inflammables pouvant être projetés sur la voie à moins de 5 mètres. Les dépôts effectués le long des remblais sont autorisés lorsque la hauteur du dépôt est inférieure à celle du remblai (Article L 2231-7 du Code des Transports).

Interdiction d'établir aucun dépôt de matières inflammables et des couvertures en chaume à moins de 20 mètres d'un chemin de fer.

Interdiction aux riverains d'un chemin de fer qui se trouve en remblai de plus de 3 mètres au-dessus du terrain naturel de pratiquer des excavations dans une zone de largeur égale à la hauteur verticale du remblai, mesurée à partir du pied du talus (Article L 2231-6 du Code des Transports).

Interdiction aux riverains de la voie ferrée de déverser leurs eaux résiduelles dans les dépendances de la voie ferrée (Article L 2231-3 du Code des Transports).

## **2) Droits résiduels du propriétaire**

Possibilité pour les propriétaires riverains d'obtenir, par arrêté préfectoral, une dérogation à l'interdiction de construire à moins de 2 mètres du chemin de fer lorsque la sûreté publique, la conservation du chemin de fer et la disposition des lieux le permettent (Article L 2231-5 du Code des Transports).

Possibilité pour les riverains propriétaires de constructions antérieures au Code des transports ou existantes lors de la construction d'un nouveau chemin de fer de les entretenir dans l'état où elles se trouvaient à cette époque (Article L 2231-5 du Code des Transports).

Possibilité pour les propriétaires riverains d'obtenir, par décision du préfet, une dérogation à l'interdiction de planter des arbres (distance ramenée de 6 mètres à 2 mètres) et des haies vives (distance ramenée de 2 mètres à 0,50 mètre).

Possibilité pour les propriétaires riverains d'exécuter des travaux concernant les mines et carrières, à proximité des voies ferrées, à condition d'en avoir obtenu l'autorisation préfectorale déterminant, dans chaque cas, la distance à observer entre le lieu des travaux et le chemin de fer.

Possibilité pour les propriétaires riverains de procéder à des excavations en bordure de voie ferrée en remblai de plus de 3 mètres dans la zone d'une largeur égale à la hauteur verticale du remblai mesurée à partir du pied du talus, à condition d'en avoir obtenu l'autorisation préfectorale délivrée après consultation de la SNCF.

Possibilité pour les propriétaires riverains de procéder à des dépôts d'objets non inflammables dans la zone de prohibition lorsque la sûreté publique, la conservation du chemin de fer et la disposition des lieux le permettent et à condition d'en avoir obtenu l'autorisation préfectorale.

Les dérogations accordées à ce titre sont toujours révocables (Article L 2231-5 du Code des Transports).



## **Bois classés et talus classés paysagers protégés au titre de l'article L123-1-5 7° du code de l'urbanisme**

La présence de bois classés ou de talus paysagers protégés au titre de l'article L123-1-5 7° du code de l'urbanisme dans les zones assujetties aux servitudes ferroviaires est incompatible avec l'exploitation du chemin de fer : servitude publique relative au chemin de fer.

### **1. Aspect légal**

Ces terrains sont entièrement soumis aux servitudes prescrites dans la fiche T1 (voir extraits ci-après) qui impose notamment des distances à respecter en matière de plantation (arbre à haute tige, haie, taillis...). Il n'y a donc pas lieu de prévoir la nécessité d'autorisation de déboisement pour ce qui est une obligation de prescriptions légales.

### **2. Aspect technique**

Les talus de remblais et de déblais ferroviaires sont une composante technique de l'infrastructure ferroviaire, soumise à des règles de maintenance ayant pour but d'assurer la sécurité des circulations ferroviaires.

La végétation conservée sur ces talus ne peut-être qu'au plus arbustive pour éviter tout désordre du type de ceux survenus lors de la tempête de 1999 et le choix de sa maintenance doit être à l'initiative de l'exploitant ferroviaire.

**Par conséquent, afin de ne pas nuire aux installations et aux circulations ferroviaires :**

- **les boisements ne doivent pas être pérennisés sur ces derniers car ils pourraient fragiliser la structure de l'ouvrage d'art**
- **plutôt qu'un aplat en surface, RFF préférerait voir afficher l'idée d'un filtre végétal : soit une ligne de boisement, qui devra respecter la servitude T1, le code civil (plantation en limite de propriété) et le code de l'urbanisme.**

NB : Extrait s'appliquant à l'entretien des plantations de la servitude T1 et aux zones ferroviaires en bordure desquelles peuvent s'appliquer les servitudes relatives au chemin de fer.

## **III. - EFFETS DE LA SERVITUDE**

### **A. - PREROGATIVES DE LA PUISSANCE PUBLIQUE**

#### **1 Prerogatives exercées directement par la puissance publique**

*Possibilité pour la S.N.C.F., quand le chemin de fer traverse une zone boisée, d'exécuter à l'intérieur d'une bande de 20 mètres de largeur calculée du bord extérieur de la voie, et après en avoir avisé les propriétaires, les travaux de débroussaillage de morts-bois (Art L 322-3 et L 322-4 du code forestier)*

## **2 Obligations de faire imposées au propriétaire**

*Obligation pour le riverain, avant tous travaux, de demander la délivrance de son alignement.*

*Obligation pour les propriétaires riverains de procéder à l'élagage des plantations situées sur une longueur de 50 mètres de part et d'autre des passages à niveau ainsi que de celles faisant saillie sur la zone ferroviaire, après intervention pour ces dernières d'un arrêté préfectoral (lois des 16 et 24 août 1970). Sinon intervention d'office de l'administration.*

## **B. - LIMITATIONS AU DROIT D'UTILISER LE SOL**

### **1 Obligations passives**

*Interdiction aux riverains des voies ferrées de planter des arbres à moins de 6 mètres et des haies vives à moins de 2 mètres de la limite de la voie ferrée constatée par un arrêté d'alignement. Le calcul de la distance est fait d'après les règles énoncées ci-dessus en matière de construction (application des règles édictées par l'article 5 de la loi du 9 ventôse, An VIII).*

### **2° Droits résiduels du propriétaire**

*Possibilité pour les propriétaires riverains d'obtenir, par décision du préfet, une dérogation à l'interdiction de planter des arbres (distance ramenée de 6 mètres à 2 mètres) et les haies vives (distance ramenée de 2 mètres à 0,50 mètre).*



La Défense, le 15 OCT 2004

ministère  
de l'Équipement  
des Transports,  
de l'Aménagement  
du territoire,  
du Tourisme  
et de la Mer



direction  
des Transports  
terrestres  
direction générale  
de l'Urbanisme,  
de l'Habitat et  
de la Construction

Le ministre de l'équipement, des transports,  
de l'aménagement du territoire, du tourisme  
et de la mer

à

Mesdames et Messieurs les Préfets de départements

Directions départementales de l'équipement

Objet : abrogation de la circulaire DAU-DIT n°90-20 du 5 mars 1990 relative à la prise en compte du domaine de la SNCF dans l'élaboration des documents d'urbanisme (NOR : EQU04103667).

La circulaire DAU-DIT n° 90-20 du 5 mars 1990 citée en objet prônait l'instauration d'un zonage spécifique des emprises ferroviaires dans les documents d'urbanisme.

Dans certains cas, ce zonage s'est avéré être un frein à l'optimisation de la gestion patrimoniale des établissements publics RFF et SNCF, ainsi qu'à la mise en œuvre des projets urbains des collectivités publiques. Son maintien n'est donc plus justifié, en particulier lorsqu'il est manifeste qu'un terrain situé dans ce zonage n'a plus d'utilité ferroviaire.

Le fondement des dispositions de cette circulaire relatives au zonage ferroviaire était constitué par l'article R. 123-18, II, 1° du code de l'urbanisme, qui a été remplacé depuis par l'article R. 123-11, b de ce code. Cet article ne prévoit nullement la création d'un zonage ferroviaire, mais dispose simplement que les documents graphiques du plan local d'urbanisme peuvent délimiter « les secteurs où les nécessités du fonctionnement des services publics, [...] justifient que soient interdits ou soumises à des conditions spéciales les constructions et installations de toute nature, permanentes ou non, les plantations, dépôts, affouillements, forages et exhaussements des sols. »

Ces dispositions n'imposent pas un traitement des emprises ferroviaires différencié de celui des emprises routières, ni de zonage particulier.

Par ailleurs, la protection des emprises ferroviaires est, de toute façon, convenablement assurée par leur appartenance au domaine public ferroviaire et par les servitudes prévues par la loi du 15 juillet 1845 sur la police des chemins de fer.

Arche Sud  
92055 La Défense cedex  
téléphone :  
01 40 81 21 22  
mél : [dm@equipement.gouv.fr](mailto:dm@equipement.gouv.fr)

.../...

Il n'y a donc aucun fondement juridique pour que ces emprises fassent l'objet d'une zone particulière dans les documents d'urbanisme.

Vous veillerez à ce que les règles applicables dans les zones où sont situées ces emprises n'interdisent pas les travaux, installations et constructions nécessaires à l'activité ferroviaire.

Vous veillerez également à ce que ces règles autorisent sur les emprises ferroviaires les mêmes constructions et installations que sur le reste de la zone dans laquelle elles sont situées.

La présente instruction abroge la circulaire n° 90-20 du 5 mai 1990 précitée.

Vous informerez les maires et les présidents des établissements publics de coopération intercommunale compétents des dispositions de la présente instruction et veillerez à ce que vos services s'assurent de leur prise en compte dans le cadre de l'élaboration, de la révision ou de la modification des documents d'urbanisme.

Pour le ministre et par délégation,  
Le Directeur des transports terrestres,

  
Patrice RAULIN

Pour le ministre et par délégation,  
Le Directeur général de l'urbanisme,  
de l'habitat et de la construction,

  
François DELARUE



OLÉODUCS DE DÉFENSE COMMUNE (ODC)  
22B - ROUTE DE DEMIGNY - CHAMPFORGEUIL - CS 30081  
71103 CHALON-SUR-SAONE  
TÉL. : 03 85 42 13 00 - FAX : 03 85 42 13 05

VRÉF.  
NRÉF. TAN/NEB  
ODC/CL/0247-16

AFFAIRE SUIVIE PAR :

TÉL : M. TANGUY  
FAX : 03.85.42.13.64

E-mail :

Union Syndicale d'Aménagement  
hydraulique du Nord  
5 rue du bas  
CS70007 – Radinghem en Weppes  
59481 HAUBOURDIN CEDEX

À l'attention de Monsieur le président

Objet : Plan de Gestion Ecologique de l'Yser  
Pipeline : Dunkerque - Cambrai  
Communes de : Esquelbec, Ledringhem, Terdhegem, Wormhout (59)

Champforgeuil, le 18 MARS 2016

Monsieur,

Nous avons été informés par l'intermédiaire de l'affichage réglementaire d'une enquête publique portant sur l'élaboration du plan de gestion de l'Yser et de ses affluents.

En l'absence d'une consultation préalable, nous avons saisi vos services pour obtenir plus d'informations. Nous vous remercions de la communication du rapport réalisé par la société Artelia.

La lecture des documents communiqués appelle de notre part les remarques suivantes.

La zone d'étude est traversée par une canalisation appartenant au réseau d'Oléoduc de Défense Commune relevant de l'OTAN et opéré par ordre et pour le compte de l'état (Service National des Oléoducs Interalliés) par la société TRAPIL.

Cette installation pétrolière est un ouvrage public réalisé dans le cadre de la loi n°49-1060 du 2 août 1949, modifiée par la loi n°51-712 du 7 juin 1951, et déclaré d'utilité publique par le décret du 25/10/1955.

La construction de l'oléoduc a nécessité la mise en place d'une servitude d'utilité publique de 12 mètres axée sur la conduite définie par décret n°2012-615 du 02/05/2012 et 2015-1823 du 30/12/2015.

En l'absence de plus de précisions sur la localisation et la nature exactes des aménagements projetés, nous avons identifiés les communes potentiellement concernées figurant en objet (cartes jointes).

Nous attirons donc votre attention sur la nécessité de prendre en compte la présence de la canalisation précitée au droit des ouvrages hydrauliques concernés.

En particulier, les travaux dans le lit de ces ouvrages et les aménagements de berge prévus ne devront en aucun cas modifier la profondeur d'enfouissement actuelle et empêcher l'accès à la canalisation. Si nécessaire, la réalisation d'ouvrages de protection spécifiques pourra être demandée.

Nous vous invitons à prendre contact avec notre représentant local Mme MARQUIS (tél. 03 27 72 08 88/06 80 59 44 77) afin de prendre en compte les contraintes liées à la présence de notre réseau. Le piquetage et la détection de la canalisation sont gratuits.

Enfin en cas de travaux, les divers intervenants devront se conformer aux dispositions du décret n°2011-1241 du 5 octobre 2011 relatif à l'exécution de travaux à proximité de certains ouvrages souterrains, aériens ou subaquatiques de transport ou de distribution (chapitre V du livre V (partie réglementaire) du Code de l'Environnement), et depuis le 01/07/2012, pour tous les travaux situés dans une bande de 50m de part et d'autre de la canalisation, la consultation du guichet unique à l'adresse internet suivante est obligatoire :

<http://www.reseaux-et-canalisation.ineris.fr>

Restant à votre disposition pour tout renseignement complémentaire, nous vous prions d'agréer, Monsieur, l'expression de notre considération distinguée.

Le Chef du Réseau  
des Oléoducs de Défense Commune,

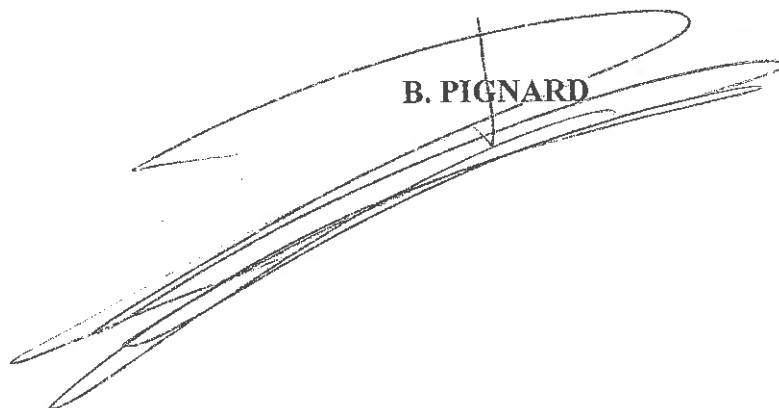

B. PIGNARD

PJ :  
4 plan au 1/25000<sup>ème</sup>

Copies (sans PJ) :

DELPIA/Contrôleur oléoducs (M. GAMER)

SNOI (Mme FREY)

TRAPIL/DRPO (M. CASELLI)

TRAPIL/ODC/Siège (MM. BEARD)

TRAPIL/ODC/Région Nord (Mme MARQUIS)

DDTM du Nord – Service eau et environnement – cellule police de l'eau - 62, boulevard de Belfort - CS 90007 - 59042  
LILLE cedex



**Sujet :** transformation du POS en PLU - commune de Hornaing - ANP 50 - 1602675

**De :** "GOBLED Christian - VNF/DT Nord-Pas de Calais/SEME/UE" <Christian.Gobled@vnf.fr>

**Date :** 20/04/2016 14:23

**Pour :** "DDTM 59/SUCT (Service Urbanisme et Connaissance Territoriale)" <ddtm-suct@nord.gouv.fr>

**Copie à :** "KNOCKAERT Martine (Animatrice de la production des PAC) - DDTM 59/SUCT/GVD" <martine.knockaert@nord.gouv.fr>, "VNF/DT Nord-Pas de Calais/SEME (Service Exploitation Maintenance Environnement)" <SEME.DT-Nord-Pas-de-Calais@vnf.fr>

Bonjour,

Je vous informe que VNF ne souhaite pas être associé au dossier mentionné ci-dessus, la commune n'étant pas située en bordure d'une voie d'eau dont la gestion est confiée à VNF

Cordialement

— Pièces jointes : —

---

DOC200416-002.pdf

14,5 Ko



DIRECTION  
DE L'ADMINISTRATION PENITENTIAIRE

Lille, le 4 Avril 2016

DIRECTION INTERREGIONALE  
DES SERVICES PENITENTIAIRES DU NORD/PAS-DE-CALAIS,  
HAUTE-NORMANDIE et PICARDIE.

Le Directeur Interrégional

A

**Département des affaires immobilières.**

Monsieur le Directeur Départemental des  
Territoires et de la Mer  
S.U.C.T/G.V.D  
62 Boulevard Belfort

AJ/HC N° 16 / 320 /D.A.I.

CS 90 007  
59 042 Lille CEDEX

Affaire suivie par Alain Jorlatti.

☎ 03.20.63.67.97.  
☎ 03.20.63.66.46  
✉ alain.jorlatti@justice.fr

Objet : Révision du POS en PLU de Hornaing

Suite à votre courrier en date du 10 mars 2016, je vous informe que je ne souhaite pas être associé à la révision citée en objet.

Veuillez agréer, l'expression de mes salutations distinguées.

Pour le Directeur Interrégional,  
Par délégation,  
Le Responsable du Département des  
Affaires Immobilières,

Alain JORIATTI

Courrier n° AJ/HC 16/320/D.A.I.	
Le	06/04/2016
Prio AUC	
Prio AD	
Prio GVD	0
Similaire	
Pour info	
Pour info	
Visa	

D.I.S.P. NORD/PAS-de-CALAIS,  
HAUTE-NORMANDIE et PICARDIE.

123, rue National  
B.P. 765 - 59034 Lille Cedex  
Téléphone : 03.20 63 66 66  
Télécopie : 03.20 54 40 64



CENTRE NATIONAL de la PROPRIÉTÉ FORESTIÈRE  
Délégation régionale – CRPF NORD-PAS de CALAIS PICARDIE

Amiens, le mardi 26 avril 2016

N/Réf. : XM/FXV/SH n°354 C  
Dossier suivi par : Monsieur VALENGIN  
[francois-xavier.valengin@crpf.fr](mailto:francois-xavier.valengin@crpf.fr)  
V/Réf. :

DDTM du Nord  
Madame KNOCKAERT

**Objet** : POS ET PLU

Madame,

Vous avez bien voulu m'informer, de la délibération du Conseil Municipal de la commune d'Hornaing prescrivant un projet de révision du Plan d'Occupation des Sols et l'élaboration du Plan Local d'Urbanisme Communal. Je vous en remercie.

Pour vous aider dans la rédaction du PLU, je joins au présent courrier une note établie par nos soins concernant les espaces boisés dans les PLU et POS.

J'ajoute que pour des raisons de gestion de priorité, nous n'avons malheureusement pas les moyens de participer à toutes les réunions communales que vous organiserez sur ce sujet. Néanmoins, je reste intéressé pour être destinataire des comptes rendus de réunions que vous serez amenés à rédiger et je me permettrai, le cas échéant, de vous transmettre mes éventuelles remarques.

Restant à votre disposition, je vous prie d'agréer, Madame, l'expression de ma considération distinguée.

Le Directeur,

X. MORVAN

96, rue Jean Moulin – 80000 AMIENS  
Tél : +33 (0)3 22 33 52 00 - Fax : +33 (0)3 22 95 01 63  
E-mail : [nordpicardie@crpf.fr](mailto:nordpicardie@crpf.fr) - [www.crpfnorpic.fr](http://www.crpfnorpic.fr)

**CRPF NORD - PAS DE CALAIS PICARDIE, DELEGATION REGIONALE DU CNPF**  
Établissement public national régi par l'article L321-1 du Code Forestier  
SIRET 180 092 355 000 98 – APE 8413Z  
TVA Intracommunautaire FR 75180092355



## **LES ESPACES BOISES DANS LES PLANS LOCAUX D'URBANISME, LES PLANS D'OCCUPATION DES SOLS ET LA TRAME VERTE ET BLEUE TEXTES DE REFERENCE**

*La forêt est un milieu de production de bois qui fournit aux industriels, aux artisans, aux PME, la matière première nécessaire qu'ils transforment ensuite pour produire le papier, le carton, les panneaux, les charpentes et bardages, les tonneaux,... nécessaires à notre consommation. De plus, la biomasse d'origine forestière alimente de nombreuses chaufferies et réseaux de chaleur pour accélérer la transition énergétique qui permettra de limiter l'ampleur des changements climatiques. Or, depuis 30 ans, on ne récolte en forêt privée que 30 à 40% de l'accroissement biologique. Il est donc souhaitable de ne pas ajouter de freins réglementaires à un milieu déjà très contraint et vivant : un arbre vit et meurt et les paysages qu'il forme ne sont pas immuables. Il est essentiel que les documents d'urbanisme prennent en compte cette réalité dont le rôle dans la captation et la séquestration du carbone a été souligné lors de la Cop 21.*

Code rural - Article L. 112-3

Code de l'urbanisme – notamment articles L. 113-1 et suivants, R. 113-1 et suivants

### **OBJECTIFS**

Le Centre Régional de la Propriété Forestière Nord - Pas-de-Calais - Picardie est confronté à une livraison quasi-quotidienne de projets de plans locaux d'urbanisme (PLU) en provenance des cinq départements du Nord de la France. Une part non négligeable de ces PLU contient des dispositions manifestement illégales telles que celles que nous avons rassemblées sous le titre « erreurs à éviter ».

Le but de la présente note est de rappeler les modalités d'application du droit de l'urbanisme aux espaces forestiers et formations boisées :

- objet des plans locaux d'urbanisme,
- dispositions qu'ils peuvent prendre en ce qui concerne l'occupation des espaces forestiers,
- et, pour ces mêmes espaces forestiers, domaines dans lesquels le code de l'urbanisme n'intervient pas directement,
- recommandations qu'ils peuvent inclure dans les règlements d'urbanisme, sous réserve de les justifier clairement.

Cette note rassemble donc les recommandations et propositions du Centre régional de la Propriété Forestière, opérateur public de l'Etat.

### **REMARQUE PREALABLE**

Différentes législations ont institué des régimes particuliers (interdictions, autorisations administratives ou déclarations préalables) : monuments historiques, sites classés, AVAP (Aires de Mise en Valeur de l'Architecture et du Patrimoine, ex ZPPAUP), etc.

La présente note a pour objectif d'informer les collectivités sur ces législations particulières lorsqu'elles sont applicables aux espaces forestiers.

En revanche, chacune de ces législations et, pour certaines d'entre elles, chacun des sites concernés font l'objet de règles et de procédures spécifiques. Il était donc impossible, dans une note de portée générale de faire état de toutes ces dispositions.

La politique forestière relève de la compétence de l'Etat, comme le précise l'article L 121-1 du Code Forestier. Une commune ne peut donc, dans son PLU, édicter des règles de gestion sylvicole applicables aux forêts privées et publiques.

## CONTENU OBLIGATOIRE DES PLU

L'article L. 112-3 du code rural (repris par l'article R. 123-17 du code de l'urbanisme) dispose que :

« Les schémas directeurs, les plans d'occupation des sols ou les documents d'urbanisme en tenant lieu et les documents relatifs au schéma départemental des carrières **prévoyant une réduction des espaces agricoles ou forestiers** ne peuvent être rendus publics ou approuvés qu'après avis de la chambre d'agriculture, de l'Institut national des appellations d'origine dans les zones d'appellation d'origine contrôlée et, le cas échéant, du **Centre régional de la propriété forestière**. »

⇒ **Il convient donc de préciser explicitement dans ces documents s'ils comportent une réduction des espaces agricoles ou forestiers.**

Cet article du code rural s'impose aussi aux collectivités ou services de l'État lorsqu'ils préparent schémas directeurs, plans d'occupation des sols ou documents d'urbanisme, ou schéma départemental des carrières.

Il est suggéré aux mairies de s'appuyer sur la nature de culture telle qu'elle figure à la matrice cadastrale ou de faire effectuer un état initial et un état final.

L'article L. 146-6 du code de l'urbanisme (dans le chapitre portant dispositions particulières au littoral) dispose que :

Le plan local d'urbanisme **doit** classer en espaces boisés, au titre de l'article L. 130-1 du présent code, les parcs et ensembles boisés existants les plus significatifs de la commune ou du groupement de communes, après consultation de la commission départementale des sites.

⇒ **Il convient donc, dans les communes soumises à la loi littoral, de déterminer les parcs et ensembles boisés existants les plus significatifs de la commune ou du groupement de communes et de les classer en espaces boisés.**

## CONTENU SOUHAITABLE

La région Nord Pas de Calais Picardie est parmi les moins boisées de France (17% contre 27% au niveau national) avec cependant des disparités importantes selon les départements (Aisne 18% ; Oise 22% ; Somme 9,2%, Nord : 8,7% ; Pas-de-Calais : 7,5% ). Ces données départementales masquent toutefois le fait que certaines parties de la région sont très faiblement boisées : le tiers supérieur du bassin de la Somme est, par exemple, une des zones les moins boisées de toute la France (3,5%).

**Il est donc souhaitable que les plans locaux d'urbanisme s'attachent à préserver les boisements constitués mais aussi et surtout les arbres hors forêt, haies et bosquets qui constituent des éléments essentiels du paysage et de la diversité.**

Les boisements à créer peuvent aussi être classés en EBC par le PLU s'il est estimé que leur présence adulte jouera un rôle primordial sur les plans paysagers, lutte contre l'érosion, brise vent, protection diverse... Dans les autres cas, ils seront classés en zone N.

Le PLU a pour effet :

- D'interdire le défrichement sur les parties de la commune classées en Espace Boisé Classé,
- D'encadrer l'urbanisation éventuelle et, d'une manière générale, de l'ensemble des zones forestières classés ou non en EBC,
- De permettre au propriétaire de demander l'échange de son terrain classé en EBC pour un terrain à bâtir apporté par la commune (Urb. L. 130-2).

Pour être efficace et ne pas prêter à contentieux en matière forestière, le PLU doit :

- Délimiter clairement les zones forestières et les espaces boisés classés à conserver (EBC),
- Y laisser la possibilité de construire les bâtiments nécessaires à la gestion et à l'exploitation de la forêt, dès lors que cette nécessité est avérée, les services de l'État étant à la disposition des maires pour les aider à évaluer cette nécessité,
- S'interdire toute prescription ou recommandation concernant la gestion ou l'exploitation des zones forestières.

Le Centre Régional de la Propriété Forestière Nord - Pas-de-Calais - Picardie et certaines Directions Départementales de l'Agriculture et de la Forêt sont en mesure de fournir une délimitation des zones forestières sur orthophotos au 1/5.000ème.

Cependant, il est rappelé que la délimitation graphique des espaces boisés classés à conserver suffit à elle seule à leur conférer un caractère opposable.



## **ERREURS A EVITER**

### ***Classement en espace boisé à conserver (Urb. L. 113-1)***

L'article L. 113-1 du code de l'urbanisme dispose que :

« Les plans locaux d'urbanisme peuvent classer comme espaces boisés, les bois, forêts, parcs à conserver, à protéger ou à créer, qu'ils relèvent ou non du régime forestier, enclos ou non, attenants ou non à des habitations. Ce classement peut s'appliquer également à des arbres isolés, des haies ou réseaux de haies ou des plantations d'alignements...

L'article R. 421-23 stipule le dépôt d'une déclaration préalable pour toutes coupes ou abattages dans les espaces boisés classés, à l'exception des cas suivants :

- « 1° Lorsque le propriétaire procède à l'enlèvement des arbres dangereux, des chablis et des bois morts ;
  - « 2° Lorsqu'il est fait application des dispositions du livre II du code forestier ;
  - « 3° Lorsqu'il est fait application d'un plan simple de gestion agréé conformément aux articles L. 312-2 et L. 312-3 du code forestier, d'un règlement type de gestion approuvé conformément aux articles L. 124-1 et L. 313-1 du même code ou d'un programme des coupes et travaux d'un adhérent au code des bonnes pratiques sylvicoles agréé en application de l'article L. 124-2 de ce code ;
  - « 4° Lorsque les coupes entrent dans le cadre d'une autorisation par catégories définies par arrêté préfectoral, après avis du Centre national de la propriété forestière.
- « La demande d'autorisation de défrichement présentée en application des articles L. 312-1 et suivants du code forestier dans les cas prévus au troisième alinéa de l'article L. 113-2 vaut déclaration préalable de coupe ou d'abattage d'arbres au titre de cet article. » ;

- ⇒ **Les règlements des zones A & N des PLU ne doivent donc édicter ni interdiction ni obligation de déclaration de coupes et abattages, sauf à préciser que ces dispositions ne concernent pas les coupes entrant dans le cadre d'un plan simple de gestion agréé ni celles qui ont été autorisées par un arrêté préfectoral pris après avis du Centre Régional de la Propriété Forestière.**

### ***Clôtures (Urb L. 421-2)***

L'article L. 421-2 du code de l'urbanisme dispose que : « Sont dispensées de toute formalité au titre du présent code, en raison de leur nature ou de leur très faible importance, sauf lorsqu'ils sont implantés dans un secteur sauvegardé ou dans un site classé ou en instance de classement : les clôtures, en dehors des cas prévus à l'article R. 421-12, ainsi que les clôtures nécessaires à l'activité agricole ou forestière».

- ⇒ **Les règlements des zones A & N des PLU ne doivent donc édicter ni interdiction ni obligation de déclaration des clôtures ni prescription sur la nature de celles-ci, sauf à préciser que les clôtures habituellement nécessaires à l'activité agricole ou forestière ne sont pas soumises à déclaration.**

### ***Type d'occupation***

Les défrichements ne sont pas des occupations ni des utilisations du sol.

- ⇒ **Il n'est donc pas possible de les mentionner dans les articles 1 et 2 des règlements portant sur les types d'occupation ou d'utilisation du sol interdits ou soumis à conditions spéciales.**

Il est rappelé qu'en matière de défrichement, dans un PLU, seul le classement en EBC produit un effet réglementaire.

### ***Choix des essences en plantation***

Le législateur n'a pas donné aux autorités prescrivant ou établissant des PLU la possibilité d'interdire ou de prescrire les types d'essences autorisés en plantation.

- ⇒ **L'article R123-9 11° concerne les obligations imposées aux constructeurs en matière de plantations ; ces obligations ne sont donc pas opposables aux autres propriétaires ou locataires de terrains non bâtis, en particulier, en zone A ou N aux propriétaires ou exploitants agricoles et forestiers.**
- ⇒ **Les articles 13 des règlements doivent également s'abstenir de toute interdiction ou prescription qui pourrait prêter à contentieux, mais aussi éviter des recommandations qui pourraient prêter à confusion. Des recommandations sont possibles mais elles doivent être justifiées de façon explicite.**
- ⇒ **A fortiori, il convient d'éviter les notions d'essences « régionales », « locales » ou « indigènes », notions n'ayant fait l'objet d'aucune définition juridique ou scientifique stable.**

## **Abus de classement en EBC**

Trop souvent, les bureaux d'étude classent systématiquement en EBC tout bois, forêt, bosquet. Ces classements peuvent être très contraignants pour le propriétaire car toutes les coupes sylvicoles sont soumises à déclaration excepté s'il y a un PSG agréé par le Centre Régional de la Propriété Forestière ou si les coupes entrent dans les catégories définies par arrêté préfectoral .

Par ailleurs, le classement en EBC est inutile pour les propriétés boisées de surface supérieure à 4 ha (qui peut être de 0,5 ha pour certaines communes) car il se superpose à l'arrêté préfectoral qui fixe les seuils d'autorisation de défrichement.

Les mairies qui reçoivent les déclarations préalables ne disposent pas des compétences nécessaires pour juger de l'intérêt ou non d'une coupe qui est destinée à améliorer le peuplement ou en assurer le renouvellement : il existe d'ailleurs de nombreuses catégories de coupes (amélioration, éclaircie, renouvellement, balivage...) en fonction des objectifs recherchés par ces coupes.

**En conclusion, le classement EBC, s'il s'avère nécessaire, doit surtout concerner les haies, parcs, boisements de surface inférieure à celle fixée par l'arrêté préfectoral en vigueur dans le département concernant le défrichement (généralement 4 ha) ou bien la commune peut-elle avoir recours à l'article 8 de la loi 992 du 17 août 2015 pour les seuls espaces boisés non forestiers en édictant des règles particulières pour ces espaces tandis que pour les espaces boisés forestiers, seul l'article 113-1 peut être utilisé car la politique forestière relève de la compétence de l'Etat, comme le précise l'article L 121-1 du Code Forestier.**

### **Trame verte et bleue**

Le décret n° 2014-45 du 20 janvier 2014 portant adoption des orientations nationales pour la préservation et la remise en bon état des continuités écologiques (J.O. n° 18 du 22 janvier, texte n° 27) précise notamment que : " *les documents d'urbanisme ne peuvent dicter des modes particuliers de gestion des parcelles concernées* " : il s'agit *seulement d'éviter leur urbanisation.* "

## **COMMUNE de HORNAING**

**direction  
départementale  
des Territoires et de  
la Mer Nord**

# **INFORMATIONS DISPONIBLES SUR LES RISQUES DANS LE DOMAINE DE L'URBANISME**



**Service  
Urbanisme &  
Connaissance des  
Territoires  
Unité de Gestion &  
Valorisation de  
Données**

**62 Boulevard de  
Belfort  
BP 90007  
59042 Lille cedex  
téléphone :  
03.28.03.83.00  
télécopie :  
03.28.03.83.01  
mél.[www.nord.  
developpement-  
durable@lille.gouv.fr](mailto:www.nord.developpement-durable@lille.gouv.fr)**

# **Gestion et prévention des risques PORTER A CONNAISSANCE Commune de HORNAING**

Le porter à connaissance vise à fournir aux communes ou à leurs groupements les éléments nécessaires à l'exercice de leurs compétences en matière de document d'urbanisme. Il comprend donc un rappel des principes et des règles qui doivent guider la définition de leurs projets tels que les PLU. Il présente également les diverses données contribuant à identifier les risques affectant leur territoire.

Le présent document comporte en outre une annexe sur les responsabilités, qui est une aide à tout décideur pour positionner ses actions publiques et les justifier, pour prendre en compte les risques dans les programmes et les projets.

## **1. Obligations Réglementaires**

L'élaboration d'un PLU en tant que démarche de définition d'un projet de territoire est un moment fondamental pour :

- faire un point précis sur les risques auxquels le territoire est exposé,
- définir les stratégies d'aménagement garantissant la sécurité des biens et des personnes,
- arrêter les dispositions réglementaires permettant de prévenir les risques ou d'en limiter les conséquences.

Le code de l'urbanisme dispose, en effet, dans son article L.101-2, dans le respect des objectifs du développement durable, que l'action des collectivités publiques en matière d'urbanisme vise à atteindre la prévention des risques naturels prévisibles, des risques miniers, des risques technologiques, des pollutions et des nuisances de toute nature.

En outre, l'article R.151-34 du code de l'urbanisme impose que le document graphique du règlement du PLU fasse apparaître les secteurs où l'existence des risques naturels, miniers et technologiques justifient que soient soumises à des conditions spéciales permanentes ou non, les constructions et installations de toute nature, les plantations, dépôts, affouillements, forages et exhaussements des sols.

### ***Le Rapport de Présentation et les Risques***

Le rapport de présentation du PLU doit exposer la situation du territoire au regard des risques, et à ce titre, fournir les indications sur l'importance et la fréquence du ou des risques existants, sur les dangers qu'ils représentent. Il doit également justifier les types de mesures édictées dans le règlement et destinées à réduire ou à supprimer les conséquences des risques.

Le rapport de présentation du PLU expose la méthode retenue par le bureau d'études chargé du PLU pour définir et qualifier les zones de risques connues ou suspectées (en justifiant le cas échéant les mesures qui lui ont permis d'affiner les données transmises par le présent porter à connaissance).

Dans le cadre de son élaboration, la réalisation d'un inventaire ou sa mise à jour est à porter au-delà de la synthèse des éléments actuellement connus (a minima : enquêtes bibliographiques,

reconnaissance de terrain et enquêtes orales) et transmis notamment dans le cadre du porter à connaissance.

Le rapport de présentation motive le parti d'aménagement dans sa composante « prise en compte du risque ».

L'article R 151-1 du code de l'urbanisme indique qu'en application de l'article L. 151-4, le rapport de présentation :

- Expose les principales conclusions du diagnostic sur lequel il s'appuie ainsi que, le cas échéant, les analyses des résultats de l'application du plan prévues par les articles L. 153-27 à L. 153-30 et comporte, en annexe, les études et les évaluations dont elles sont issues ;
- Analyse les capacités de densification et de mutation des espaces bâtis identifiés par le schéma de cohérence territoriale en vertu du deuxième alinéa de l'article L. 141-3 ainsi que des autres espaces bâtis identifiés par le rapport lui-même en vertu du troisième alinéa de l'article L. 151-4 ;
- Analyse l'état initial de l'environnement, expose la manière dont le plan prend en compte le souci de la préservation et de la mise en valeur de l'environnement ainsi que les effets et incidences attendus de sa mise en œuvre sur celui-ci.

Même si le PLU autorise certaines constructions, il rappelle qu'il est possible de refuser ou d'octroyer sous condition un permis de construire dans le cas de la découverte d'un nouvel indice, en application de l'article R. 111-2 du code de l'urbanisme.

### ***Les Orientations d'Aménagement et de Programmation et les Risques (OAP)***

Les OAP définies à l'article R151-6 du code de l'urbanisme, doivent conformément à l'article R151-8 garantir la cohérence des projets d'aménagement et de construction avec le projet d'aménagement et de développement durable. Elles portent en outre sur la qualité environnementale et la prévention des risques.

### ***Le Règlement et les Risques***

L'article R151-24 prévoit désormais que les secteurs de la commune, équipés ou non, à protéger, peuvent être classés en zone naturelle et forestière, dite zones N, en raison de la nécessité de prévenir les risques notamment d'expansion des crues.

Dans la section dédiée à la délimitation et la réglementation de différentes zones, l'article R. 151-34 dispose désormais que dans les zones U, AU, A et N [,] les documents graphiques du règlement font apparaître, s'il y a lieu les secteurs où les nécessités du fonctionnement des services publics, de l'hygiène, de la protection contre les nuisances et de la préservation des ressources naturelles ou l'existence de risques naturels, de risques miniers ou de risques technologiques justifient que soient soumises à des conditions spéciales les constructions et installations de toute nature, permanentes ou non, les plantations, dépôts, affouillements, forages et exhaussements des sols.

Les secteurs délimités doivent s'appuyer sur ceux établis dans le porter à connaissance, soit il s'agit de périmètres de risques résultant d'études spécifiques, auquel cas la délimitation réglementaire par le PLU doit être la plus fidèle possible, soit il s'agit d'observations de terrain sans caractérisation précise ou exhaustive qui constituent un faisceau d'indices conduisant à délimiter des secteurs nécessitant des règles de prévention.

Si la commune a depuis réalisé des investigations complémentaires lui ayant permis d'affiner sa connaissance du risque (conformément aux explications quant à la méthode et aux résultats établis dans le rapport de présentation), elle fait évoluer ce périmètre en fonction du résultat de ces études.



Le règlement fixe les prescriptions réglementaires associées. Indépendamment de la représentation graphique retenue (zonage ou tramage), les dispositions réglementaires seront à formaliser pour la prise en compte spécifique des risques concernant le territoire. L'existence de risques naturels, miniers et technologiques prévisibles peuvent conduire, soit à interdire, soit à n'admettre que sous certaines conditions un certain nombre d'occupations ou d'utilisations des sols. La possibilité d'urbaniser ces territoires et les caractéristiques de l'urbanisation future doivent s'apprécier en fonction :

- des caractéristiques du risque encouru (fréquence, nature, intensité...),
- des risques induits par les constructions en fonction de leur situation, de leur densité, de leur nature,
- du rôle joué par le terrain dans la manifestation du risque (élément générateur, aggravant ou subissant le risque).

Dans les zones où le parti d'aménagement le permet, sont à autoriser :

- les voiries et équipements liés, dès lors qu'ils n'aggravent pas les risques,
- les ouvrages techniques divers nécessaires au fonctionnement des services publics, répondant aux besoins de la zone ou de portée plus générale.

Il convient aussi d'autoriser les aménagements ayant pour objet de réduire les risques. Les prescriptions visant à subordonner la délivrance d'autorisations d'urbanisme à la réalisation d'une étude par le pétitionnaire sont à proscrire.

L'ensemble des éléments relatifs aux risques inscrits dans les documents d'urbanisme vise également à répondre à l'article L 125-2 du code de l'Environnement qui dispose que : « *Le citoyen a un droit à une information sur les risques majeurs auxquels il est soumis sur tout ou partie du territoire qui le concerne, ainsi que sur les mesures de sauvegarde qui le concernent. Ce droit s'applique aux risques technologiques et aux risques naturels prévisibles* ».

### **Le Document d'Information Communal sur les Risques Majeurs (DICRIM)**

En complément à l'information portée par le document d'urbanisme, la collectivité peut élaborer son Document d'Information Communal sur les Risques Majeurs (DICRIM). Il s'agit d'un document réalisé par le maire dans le but d'informer les habitants de sa commune sur les risques naturels et technologiques qui les concerne, sur les mesures de prévention, de protection et de sauvegarde mise en œuvre ainsi que sur les moyens d'alerte en cas de survenance d'un risque. Il vise aussi à indiquer les consignes de sécurité individuelles à respecter, consignes qui font également l'objet d'une campagne d'affichage, organisée par le maire et à laquelle sont associés les propriétaires de certains bâtiments (locaux à usage d'habitation regroupant plus de quinze logements par exemple). L'ensemble des dispositions réglementaires concernant le DICRIM est aujourd'hui codifié au Code de l'Environnement (CE), articles R125-9 à R125-14. Elles sont complétées par le décret n°2005-233 du 14 mars 2005 relatif à l'établissement des repères de crues et par le décret n°2005-1156 du 13 septembre 2005 relatif au plan communal de sauvegarde.

L'article R125-10 du CE nous donne la liste des communes qui doivent réaliser leur DICRIM et leur campagne d'affichage des consignes de sécurité. Il s'agit des communes :

- où existe un Plan Particulier d'Intervention,
- où existe un Plan de Prévention des Risques naturels prévisibles ou un des documents valant PPR en application de l'article L562-6 du CE,
- où existe un Plan de Prévention des Risques miniers,
- situées dans les zones de sismicité 2, 3, 4 ou 5 définies à l'article R563-4 du Code de l'Environnement,
- particulièrement exposées à un risque d'éruption volcanique et figurant à ce titre sur une liste

- établie par décret,
- situées dans les régions ou départements mentionnés à l'article L. 321-6 du code forestier et figurant, en raison des risques d'incendies de forêt, sur une liste établie par arrêté préfectoral,
- Situées dans les départements de la Guadeloupe, de la Martinique et de la Réunion, en ce qui concerne le risque cyclonique,
- inscrites par le préfet sur la liste des communes concernées par la présence de cavités souterraines et de marnières susceptibles de provoquer l'effondrement du sol,
- désignées par arrêté préfectoral en raison de leur exposition à un risque majeur particulier.

Selon une circulaire du Ministère en charge de l'environnement du 20 juin 2005, environ 15 000 communes sont concernées par l'obligation de réaliser un DICRIM. Cependant sur l'initiative du maire et dans le cadre de ses pouvoirs de police, un DICRIM peut être réalisé dans une commune qui n'est pas forcément soumise à cette obligation réglementaire.

**La commune est au moins dans l'un des cas de figure exposé ci-dessus puisque toutes les communes du département sont situées en zone de sismicité 2 ou 3. Elle a donc l'obligation de réaliser son DICRIM. Si celui-ci n'existe pas, nous incitons fortement la commune à sa réalisation. Vous trouverez ci-joint une plaquette d'information sur les PCS et DICRIM.**

La réglementation impose au maire de faire connaître au public l'existence du DICRIM par un avis affiché à la mairie pendant deux mois au moins et précise qu'il est consultable sans frais à la mairie.

La circulaire DPPR/SDPRM n° 9265 du 21 avril 1994 indiquait que le maire devait élaborer un plan de communication et que le DICRIM devait être adressé aux principaux acteurs du risque majeur de la commune. Elle précisait aussi que « *sans campagne locale d'information, il serait illusoire d'espérer que le seul dépôt des dossiers en mairie permette d'informer correctement les citoyens, et que l'affichage soit réalisé* ». Ces recommandations n'ont pas été reprises dans la circulaire DPPR/SDPRM du 20 juin 2005 qui a abrogé la circulaire du 21 avril 1994.

On ne peut cependant que recommander aux maires de diffuser largement le DICRIM auprès des habitants de leur commune, sans qu'ils aient à en faire la demande.

## **2. Les Données Communiquées au Titre du Porter à Connaissance**

*(Circulaire n°83-51 du 27 Juillet 1983 concernant la mise en œuvre de l'article 74 de la loi du 07 Janvier 1983 relative à la répartition des compétences – loi de décentralisation).*

Depuis l'entrée en vigueur de la loi de décentralisation et en application des articles L132-2 et R132-1 du code de l'urbanisme, l'obligation est faite au préfet de porter à connaissance, en particulier les risques, dans le cadre de l'élaboration des documents d'urbanisme (SCOT, PLU, ZAC) ainsi que les servitudes imposées par ces risques.

La connaissance de l'existence d'un risque avéré, découvert ou non par une étude, même non encore sanctionné par un acte réglementaire, doit donc être «porté à connaissance».

Le porter à connaissance constitue donc un état des connaissances à disposition de l'État en un instant donné. Il n'est pas exhaustif et n'exonère pas la collectivité de le compléter des éléments de connaissance sur les risques en sa possession ou de proposer de les affiner dès lors qu'elles n'ont pas de portée réglementaire en tant que servitudes d'utilité publique (PPR, ou servitudes de «sur-inondation» ou de «mobilité» ou PIG).

## **Les Servitudes d'Utilité Publique (SUP)**

L'article R151-51 prévoit que les Plans Locaux d'Urbanisme (PLU) et l'article R 161-8 prévoit que les cartes communales doivent comporter en annexe, les servitudes d'utilité publique affectant l'utilisation du sol. Un Plan de Prévention des Risques d'inondation approuvé valant servitude d'utilité publique, selon l'article L. 562-4 du code de l'environnement, son annexion aux documents d'urbanisme est, par conséquent, obligatoire. Si cette formalité n'a pas été effectuée dans le délai de trois mois, l'autorité administrative compétente de l'Etat y procède d'office.

L'article R 151-53 précise également en annexe au plan local d'urbanisme, s'il y a lieu, les éléments suivants :

- Les périmètres miniers définis en application des livres Ier et II du code minier ;
- Les périmètres de zones spéciales de recherche et d'exploitation de carrières et des zones d'exploitation et d'aménagement coordonné de carrières, délimités en application des articles L. 321-1, L. 333-1 et L. 334-1 du code minier ;
- Les dispositions d'un projet de plan de prévention des risques naturels prévisibles rendues opposables en application de l'article L. 562-2 du code de l'environnement ;
- Les secteurs d'information sur les sols en application de l'article L. 125-6 du code de l'environnement.

## **3.État des Risques**

Compte tenu de l'état des connaissances à ce jour, la commune de HORNAING est vulnérable aux risques identifiés suivants :

### **RISQUES NATURELS :**

#### **1 - Arrêtés de catastrophes naturelles**

Aux termes des dispositions de l'article 1er de la loi du 13 juillet 1982 modifiée et codifiée, sont considérés comme les effets des catastrophes naturelles, « *les dommages naturels directs non assurables ayant eu pour cause déterminante l'intensité anormale d'un agent naturel, lorsque les mesures habituelles à prendre pour prévenir ces dommages n'ont pu empêcher leur survenance ou n'ont pu être prises* ».

Aux termes de l'article L 125-1 du Code des Assurances, « *l'état de catastrophe naturelle est constaté par arrêté interministériel qui détermine les zones et les périodes où s'est située la catastrophe ainsi que la nature des dommages résultant de celle-ci* ».

Lorsque survient un événement calamiteux ayant le caractère de catastrophe naturelle, il appartient aux collectivités de transmettre au préfet, l'ensemble des éléments d'information nécessaires et d'adresser un rapport au ministère de l'intérieur, pour être ensuite transmis, pour avis à une commission interministérielle composée d'un représentant du ministère de l'intérieur, d'un représentant du ministère de l'économie, des finances et de l'Industrie, d'un représentant du budget, et d'un représentant de l'environnement. La commission émet un avis sur le dossier et propose, le cas échéant que soit constaté l'état de catastrophe naturelle.

Depuis 1982, date de mise en vigueur du texte de loi, la commune de HORNAING a connu 4 arrêtés de reconnaissance de catastrophes naturelles, ce qui indique que l'agent naturel ayant atteint des biens a été jugé d'intensité anormale.

Type de catastrophe	Début le	Fin le	Date de l'arrêté	JO du
Inondations et coulées de boue	06/07/1991	08/07/1991	01/04/1992	03/04/1992
Inondations et coulées de boue	19/12/1993	02/01/1994	11/01/1994	15/01/1994
Mouvements de terrain différentiels consécutifs à la sécheresse et à la réhydratation des sols	01/01/1995	31/12/1996	19/09/1997	11/10/1997
Inondations, coulées de boue et mouvements de terrain	25/12/1999	29/12/1999	29/12/1999	30/12/1999

L'arrêté de 1999 est un arrêté particulier puisqu'il a été pris à l'échelle nationale après le passage de la tempête sur le territoire français. Cet arrêté n'est donc pas révélateur de la vulnérabilité intrinsèque de la commune face aux inondations, coulées de boue ni mouvements de terrain puisque l'étude des dégâts occasionnés par la tempête a porté sur le territoire national dans son ensemble, et non spécifiquement sur celui de la commune. Les arrêtés de catastrophes naturelles tendent à montrer que des phénomènes naturels particulièrement importants (d'intensité anormale) ont entraîné des dommages sur des biens couverts par les assurances (habitations et/ou véhicules). La collectivité dans ses demandes de reconnaissance d'état de catastrophe naturelle, a dû établir des constats (sur les phénomènes et les biens concernés) qu'il conviendrait de reconsidérer dans le cadre de l'urbanisme projeté par elle. Si les éléments ayant conduit à la reconnaissance de l'état de catastrophe naturelle ne devaient plus être disponibles, n'en demeure pas moins que cette information se suffit pour attirer l'attention de la collectivité sur l'existence potentielle du phénomène d'inondation et sur l'absolue nécessité d'un questionnement, dans le cadre de l'élaboration du document d'urbanisme, sur sa survenance (typologie, caractéristiques, ...).

## 2 – Phénomènes d'inondation

### Directive Inondation et documents de planification

**La commune fait partie du Territoire à Risque Important d'inondation (TRI) de Douai, arrêté le 26 décembre 2012.** Elle fait donc partie de la **Stratégie Locale de Gestion du Risque Inondation de la Scarpe Aval**, définie par arrêté préfectoral du 10 décembre 2014. Le périmètre de la Stratégie Locale est en effet défini par le Préfet Coordonateur de Bassin à partir de celui du Territoire à Risque Important d'inondation susmentionné afin de réduire les conséquences négatives des inondations sur ce territoire.

### Plan de Gestion des Risques Inondations

En application des articles L. 101-3 L. 131-1, L.131-7, L. 141-1, L. 161-3 du code de l'urbanisme et L.4433-7 du code général des collectivités territoriales, **les SCOT, ou à défaut les PLU, les cartes communales, et les Schémas d'Aménagement Régionaux devront être compatibles ou rendus compatibles avec les objectifs du PGRI approuvé le 19 novembre 2015 et publié au Journal Officiel le 22 décembre 2015** (en l'occurrence les objectifs 1 : «Aménager durablement les territoires et réduire la vulnérabilité des enjeux exposés aux inondations» et 2 : «Favoriser le ralentissement des écoulements, en cohérence avec la préservation des milieux aquatiques») **et les orientations fondamentales et dispositions** prises en application des paragraphes 1°(orientations fondamentales du SDAGE) et 3° (réduction de la vulnérabilité, comprenant des mesures pour le développement d'un mode durable d'occupation et d'exploitation des sols, notamment des mesures pour la maîtrise de l'urbanisation) de l'article L. 566-7 du code de l'environnement.

En l'absence de SCOT, les PLU doivent être rendus compatibles avec les objectifs et orientations du PGRI.

Cette mise en compatibilité s'effectue à l'occasion de l'élaboration ou de la révision des documents d'urbanisme, et au plus tard dans un délai de 3 ans à compter de l'approbation du PGRI.

**Les territoires exposés à un risque d'inondation qui ne sont pas couverts par un PPR approuvé mettent en œuvre, sur la base des éléments de connaissance existants, les principes suivants issus de la Stratégie Nationale de Gestion du Risque Inondation :**

- La préservation stricte des zones d'expansion des crues (zone inondable en milieu non urbanisé), des zones humides et des massifs dunaires sur le littoral, ou, en cas d'impossibilité, la compensation, dans le respect des principes fixés dans l'objectif 2 du PGRI et dans le SDAGE (principe « Éviter-Réduire-Compenser ») ;
- De manière générale, l'interdiction de construire en zone d'aléa fort, sauf exception justifiée (zones d'intérêt stratégique) ;
- La limitation des équipements sensibles dans les zones inondables afin de ne pas compliquer exagérément la gestion de crise, et la réduction de la vulnérabilité des équipements sensibles déjà implantés, voire leur relocalisation ;
- Lorsque les constructions sont possibles, l'adaptation du risque dans le projet de toutes les nouvelles constructions en zone inondable ;
- L'inconstructibilité derrière les digues. Ce principe d'inconstructibilité devra être strictement respecté dans les zones de cuvette et d'extrême danger. En dehors de ces zones, au regard des spécificités topographiques et hydrographiques du bassin Artois Picardie, des exceptions, justifiées (zones physiquement urbanisées ou d'intérêt stratégique), pourront être envisagées ;
- L'identification des zones dangereuses pour les vies humaines en y étudiant la mise en sécurité des populations existantes.

La topologie globalement plane de la commune ne favorise pas les phénomènes de ruissellement. lors de phénomènes d'inondation.

### **GESTION DES EAUX PLUVIALES**

L'article L2224-10 du Code Général des Collectivités Territoriales modifié par la Loi n°2010-778 du 12 juillet 2010 - art. 240 précise :

*Les communes ou leurs établissements publics de coopération délimitent, après enquête publique réalisée conformément au chapitre III du titre II du livre Ier du code de l'environnement :*

*1° Les zones d'assainissement collectif où elles sont tenues d'assurer la collecte des eaux usées domestiques et le stockage, l'épuration et le rejet ou la réutilisation de l'ensemble des eaux collectées ;*

*2° Les zones relevant de l'assainissement non collectif où elles sont tenues d'assurer le contrôle de ces installations et, si elles le décident, le traitement des matières de vidange et, à la demande des propriétaires, l'entretien et les travaux de réalisation et de réhabilitation des installations d'assainissement non collectif ;*

*3° Les zones où des mesures doivent être prises pour limiter l'imperméabilisation des sols et pour assurer la maîtrise du débit et de l'écoulement des eaux pluviales et de ruissellement ;*

*4° Les zones où il est nécessaire de prévoir des installations pour assurer la collecte, le stockage éventuel et, en tant que de besoin, le traitement des eaux pluviales et de ruissellement lorsque la pollution qu'elles apportent au milieu aquatique risque de nuire gravement à l'efficacité des dispositifs d'assainissement.*



En ce qui concerne l'assainissement des **eaux pluviales**, nous recommandons à la municipalité, si ce n'est déjà fait, d'établir un plan de zonage pluvial. Le zonage s'appuie sur l'article 35 de la loi n° 92-3 sur l'eau du 3 janvier 1992 qui a modifié l'article L.2224-10 du Code Général des Collectivités Territoriales et ainsi institué un cadre pour la mise en œuvre d'une urbanisation intégrant les problèmes d'assainissement et/ou la limitation des débits et de leur conséquences dommageables. Le PLU peut délimiter les zones qui en découlent (*article L.151-11 du Code de l'Urbanisme*)

Le zonage pluvial est une phase essentielle dans l'élaboration d'une stratégie de gestion des eaux pluviales. Ce document permet d'intervenir tant au niveau de la zone urbaine déjà desservie par un réseau collectif que sur l'urbanisation future et même les zones agricoles.

La collectivité peut compléter le présent document des éléments en sa possession sur ces événements ou proposer d'affiner la connaissance du risque auquel son territoire est exposé. En outre, l'article R.151-34 du code de l'urbanisme impose que le document graphique du règlement du PLU fasse apparaître les secteurs où l'existence des risques naturels, miniers et technologiques justifient que soient soumises à des conditions spéciales permanentes ou non, les constructions et installations de toute nature, les plantations, dépôts, affouillements, forages et exhaussements des sols.

Les projets d'urbanisme devront intégrer ces éléments en épargnant les secteurs d'expansion de crue, mais en visant également à réduire les effets de ruissellement. Il convient néanmoins d'apporter éventuellement une attention toute particulière à l'activité agricole pour veiller à ne pas remettre en cause la pérennité des exploitations existantes.

La susceptibilité au phénomène **remontées de nappes phréatiques** sur la commune est considérée comme globalement faible à très faible selon les secteurs. À noter nappes sub-affleurantes de dimension importante proche du centre-bourg. Cet élément, associé à la topologie plane de la commune accentue le phénomène d'imbibition des sols en période d'inondation, La carte des remontées de nappes réalisée par le BRGM est consultable sur <http://www.inondationsnappes.fr>.

Une extraction de cette donnée superposée à une carte IGN sur le territoire de la commune vous est jointe. Cette donnée du Bureau de Recherche Géologique et Minier établit, de manière relativement précise, selon les altitudes moyennes de la nappe et la topographie locale du territoire, les susceptibilités variables des secteurs à la remontée de nappes. Les susceptibilités les plus faibles tendent à « garantir » la profondeur de la nappe (et ainsi un minimum d'interactions avec les projets en surface) alors que les plus élevées tendront à délimiter les zones où les remontées de nappes risquent d'être les plus conséquentes (jusqu'à sub-affleurer) et où un certain nombre de prescriptions ou d'orientations d'urbanisme pourront limiter les effets sur les projets.

On visera par exemple à limiter la construction dans les zones où la nappe sera sub-affleurante, ou à prévoir des surélévations suffisantes pour limiter les intrusions d'eau dans les bâtis ; on réglementera les caves et sous-sols pour limiter leur inondation et on interdira l'infiltration des eaux pluviales.

A défaut d'élément, pour toute nouvelle construction, certaines orientations d'urbanisme pourraient être affichées : réalisation d'une étude piézométrique, éventuellement mise en place d'une solution technique efficace pour que les parois enterrées ne soient confrontées aux remontées capillaires (surélévation des constructions, pour les caves et sous sols, cuvelage, imperméabilisation ou revêtement d'étanchéité...).

En l'absence d'information précise dans ce domaine, des investigations complémentaires peuvent être réalisées par la commune afin d'affiner sa connaissance du risque.

### 3 – Phénomènes de Mouvement de terrain

Nos services ne disposent pas d'information concernant la présence de **cavités souterraines**.

Si la commune possédait des éléments supplémentaires permettant leurs caractérisations, il conviendra de les transmettre à la DDTM du Nord, Service Sécurité, Risques et Crises pour enregistrement. et de les intégrer au niveau du rapport de présentation et du plan de zonage ainsi que d'adapter le règlement. Dans le cas où la commune ne disposerait pas d'éléments concrets (études sur les risques, plans ayant échappé à l'attention de nos services), une attention particulière sur ces phénomènes devra être rappelée au sein des divers documents.

La susceptibilité du territoire au **retrait-gonflement des sols argileux** est considérée comme faible sur tout le territoire, malgré l'occurrence avérée par arrêté de catastrophe naturelle de mouvements de terrain différentiels. La charte de susceptibilité au phénomène établie par le Bureau de Recherches Archéologiques et Minières est disponible sur le site [http:// www.prim.net](http://www.prim.net)

Dans les zones où l'aléa est qualifié de faible, la survenance de sinistres est possible en cas de sécheresse importante mais ces désordres ne toucheront qu'une faible proportion des bâtiments (en priorité ceux qui présentent des défauts de construction ou un contexte local défavorable, avec par exemple des arbres proches ou une hétérogénéité du sous-sol).

Quant aux zones où l'aléa est estimé a priori nul, il s'agit des secteurs où les cartes géologiques actuelles n'indiquent pas la présence de terrain argileux en surface. Il n'est cependant pas exclu que quelques sinistres s'y produisent car il peut s'y trouver localement des placages, des lentilles intercalaires, des amas glissés en pied de pente ou des poches d'altération, de nature argileuse, non identifiés sur les cartes géologiques, mais dont la présence peut suffire à provoquer des désordres ponctuels.

Le phénomène de retrait-gonflement des argiles peut engendrer des désordres importants aux constructions. L'enjeu n'est pas l'inconstructibilité des terrains, mais la qualité des constructions et la garantie de ne pas produire trop de facteurs favorables au phénomène.

L'hydratation des sols argileux est sensible à certaines alimentations du sol en eau, infiltration par exemple ou à la présence d'arbre. Modifier un site peut favoriser le phénomène de retrait-gonflement. Il conviendra donc d'avoir une réflexion globale sur l'assainissement, dans le cadre d'un zonage d'assainissement pluvial par exemple.

La connaissance de la constitution du sous-sol et de sa résistance est un préalable nécessaire à la bonne prise en compte du phénomène. Une étude de sol préliminaire à chaque projet devrait être recommandée a minima pour ainsi connaître les particularités du terrain, pour éventuellement adopter des mesures constructives qui évitent à la construction de subir les effets du retrait-gonflement.

Les dispositions préventives généralement prescrites pour construire sur un sol argileux sujet au phénomène de retrait-gonflement obéissent aux quelques principes suivants, sachant que leur mise en application peut se faire selon plusieurs techniques différentes dont le choix reste de la responsabilité du constructeur.

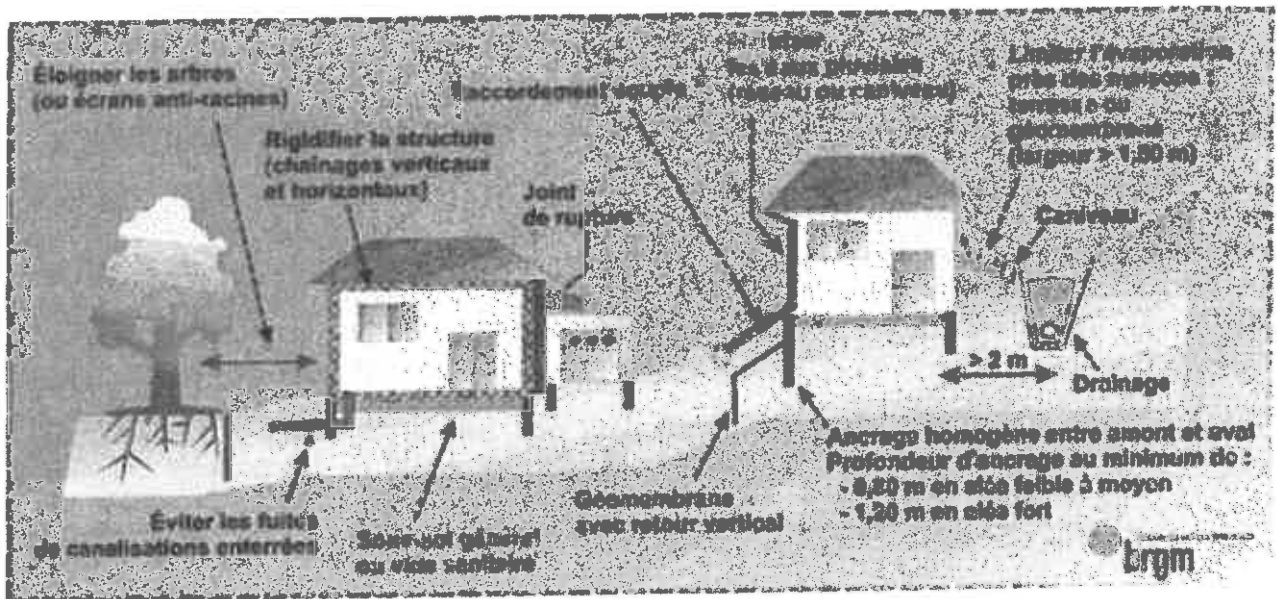

La plaquette d'information jointe en annexe annonce également un certain nombre de ces bonnes pratiques constructives.

Concernant la sismicité, il doit être fait application de l'arrêté du 22 octobre 2010 relatif à la classification et aux règles de construction parasismique applicables aux bâtiments de la classe dite « à risque normal », c'est-à-dire les bâtiments, équipements et installations pour lesquels les conséquences d'un séisme demeurent circonscrites à leurs occupants et à leur voisinage immédiat.

**La commune est classée en zone de sismicité 3 (aléa modéré)**, des mesures préventives, notamment des règles de construction et d'aménagement sont à appliquer aux bâtiments selon leur catégorie d'importance. Ces mesures sont à prendre en compte dans l'élaboration des documents d'urbanisme pour s'accorder avec la norme européenne « Eurocode 8 ». Lesdites techniques constructives peuvent être consultées sur le site <http://www.eurocode1.com/fr/eurocode8.html>

### **RISQUES MINIERS :**

La commune est concernée par deux **puits de mines** (n° 84 et 85, resp. Heurteau 2 et Heurteau 1 : voir la cartographie jointe en annexe). Ces puits de mines arrêtés ont été traités en (resp. 1977 et 1966) par remblayage. Les puits ont ensuite été couverts d'une dalle de béton armé (en resp. 1979 et 1970). Hors pénétration des personnes et émanation du grisou, les risques présentés par les puits abandonnés, même remblayés et couverts d'une dalle consistent en la déstabilisation du terrain autour de l'orifice, avec possibilité de formation d'un cône. Il convient d'interdire toute construction dans la zone d'intervention (rayon de 30 mètres autour d'un puits) et de mettre en œuvre éventuellement, un certain nombre de prescriptions constructives dans une zone complémentaire (zone de protection).

Pour les Stations de Relèvement des Eaux, l'aléa suppose des événements météorologiques très exceptionnels associés à la défaillance technique d'une station de pompage, sa probabilité est inférieure au seuil de prise en compte des aléas pour les plans de prévention des risques technologiques.

## RISQUES TECHNOLOGIQUES :

La commune est n'est pas concernée par l'implantation de **site SEVESO seuil haut**.

La commune est traversée par l'**oléoduc TRAPIL** qui transporte des hydrocarbures liquides. Il s'agit de la partie française des oléoducs de défense commune de l'OTAN exploitée d'ordre et pour le compte de l'État par la Société TRAPIL. Les risques identifiés sont ceux liés aux canalisations, à l'environnement, à l'activité humaine et à l'exploitation. Afin d'avoir des informations d'ordre général quant aux risques et aux mesures qu'il est recommandé de prendre dans le cas d'un tel risque, il est possible de consulter le site suivant : <http://www.risques.gouv.fr/risques-technologiques/transport-de-matieres-dangereuse/agir-avant-pendant-apres>

Afin d'avoir des informations d'ordre général quand aux risques de Transport de Matières Dangereuses et aux mesures qu'il est recommandé ed prendre dans le cas d'un tel risque, il est possible de consulter le site suivant : <http://www.mementodumaire.net/risques-technologiques/rt-1-risque-industriel/#c1> En l'occurrence, la commune est concernée par le transport de amières dangereuses par trafic ferroviaire.

Elle est concernée par le risque **engins de guerre**. Les vestiges de guerre constituent dans le département du Nord, sinon un risque majeur, du moins une menace constante pour les populations susceptibles d'y être exposées. S'il est difficile de proposer une cartographie précise de ce risque dans le Département, les statistiques établies par le Service de Déminage d'Arras révèlent cependant des zones particulièrement sensibles. Une attention toute particulière sera apportée face à ce risque lors des travaux. Il sera nécessaire de prendre toutes les dispositions nécessaires en cas de découverte d'un engin de guerre (voir page 139 du DDRM 2011).

## RISQUES NUCLEAIRES

Comme le rappelle le Dossier Départemental des Risques Majeurs, ce type de risque sur le département se limite à la CNPE de GRAVELINES. Dans les rayons rapprochés (5 à 10 km), un certain nombre d'actions sont entreprises, tant pour informer les populations, qu'organiser la gestion de crise (voir le DDRM). La commune d'HORNAING n'entre pas dans le périmètre de ces rayons rapprochés.

## **4. Les Responsabilités**

### **La responsabilité administrative**

En matière de sécurité civile, le code général des collectivités territoriales fait obligation au maire de prévenir les accidents naturels et autres fléaux calamiteux (article L.2212-2 5°) et de prendre en cas de danger grave ou imminent, les mesures exigées par les circonstances (article L.2212-4).

#### **Article L2212-2 :**

La police municipale a pour objet d'assurer le bon ordre, la sûreté, la sécurité et la salubrité publiques. Elle comprend notamment :

[...]

5° Le soin de prévenir, par des précautions convenables, et de faire cesser, par la distribution des secours nécessaires, les accidents et les fléaux calamiteux ainsi que les pollutions de toute nature, tels que les incendies, les inondations, les ruptures de digues, les éboulements de terre ou de rochers, les avalanches ou autres accidents naturels, les maladies épidémiques ou contagieuses, les épizooties, de pouvoir d'urgences à toutes les mesures d'assurances et de secours et, s'il y a lieu, de provoquer l'intervention de l'administration supérieure.

La responsabilité de la commune peut être engagée lorsqu'une faute est commise dans l'exercice de ces activités de police générale. Ce sera en principe sur la base d'une « faute simple » (dysfonctionnement, mauvaise appréciation de la situation...) pour les mesures de prévention et sur la base d'une « faute lourde » (ou faute d'une exceptionnelle gravité) pour les mesures prises en situation d'urgence.

En matière d'urbanisme, les documents de planification (SCOT, PLU et cartes communales) doivent déterminer : « les conditions permettant d'assurer la prévention des risques naturels prévisibles » (article L 121-1 du code de l'urbanisme).

Ainsi la responsabilité de l'autorité compétente en la matière peut être engagée dans l'hypothèse d'un sinistre survenu dans un secteur classé à tort en zone constructible.

De même il y a obligation de prendre en compte les risques naturels, technologiques ou miniers lors de l'instruction des autorisations d'utilisation du sol (voir chapitres précédents). La responsabilité de la commune qui a délivré l'autorisation sera engagée si la connaissance qu'elle avait des risques était suffisante pour justifier d'un refus, ou assortir l'autorisation de prescription spéciale.

### **La responsabilité pénale**

La responsabilité peut être recherchée devant les juridictions répressives pour des actes qui revêtent le caractère d'une infraction, c'est à dire pour lesquels la loi prévoit une peine. Il peut y avoir délit même pour des faits non intentionnels.

La personne qui n'a pas causé directement le dommage mais qui a créé ou contribué à créer la situation qui a permis la réalisation du dommage, ou qui n'a pas pris les mesures permettant de l'éviter, est responsable pénalement s'il est établi qu'elle a violé de façon manifestement délibérée une obligation particulière de prudence ou de sécurité prévue par la loi ou le règlement. Il en est de même s'il est établi que cette personne a commis une faute caractérisée qui expose autrui à un risque d'une particulière gravité qu'elle ne pouvait ignorer.

#### Article 121-3 du code pénal :

Il n'y a point de crime ou de délit sans intention de le commettre.

Toutefois, lorsque la loi le prévoit, il y a délit en cas de mise en danger délibérée de la personne d'autrui.

Il y a également délit, lorsque la loi le prévoit, en cas de faute d'imprudence, de négligence ou de manquement à une obligation de prudence ou de sécurité prévue par la loi ou le règlement, s'il est établi que l'auteur des faits n'a pas accompli les diligences normales compte tenu, le cas échéant, de la nature de ses missions ou de ses fonctions, de ses compétences ainsi que du pouvoir et des moyens dont il dispose.

Dans le cas prévu par l'alinéa qui précède, les personnes physiques qui n'ont pas causé directement le dommage, mais qui ont créé ou contribué à créer la situation qui a permis la réalisation du dommage, ou qui n'a pas pris les mesures permettant de l'éviter, est responsable pénalement s'il est établi qu'elle a violé de façon manifestement délibérée une obligation particulière de prudence ou de sécurité prévue par la loi ou le règlement, soit commis une faute caractérisée et qui exposait autrui à un risque d'une particulière gravité qu'elle ne pouvait ignorer. Il n'y a pas de contravention en cas de force majeure.

C'est ce comportement fautif qui constitue l'élément moral du délit d'homicide involontaire ou de blessure involontaire (article 221-6 et 222-19 du code pénal).

#### Article 221-6 :

Le fait de causer, dans les conditions et selon les distinctions prévues à l'article 121-3, par maladresse, imprudence, inattention, négligence ou manquement à une obligation de sécurité ou de prudence imposée par la loi ou le règlement, la mort d'autrui constitue un homicide involontaire puni de trois ans d'emprisonnement et de 45.000€ d'amende.

En cas de violation manifestement délibérée, d'une obligation particulière de sécurité ou de prudence imposée par la loi ou le règlement, les peines encourues sont portées à cinq ans d'emprisonnement et à 75.000€ d'amende.

#### Article 222-19 :

Le fait de causer à autrui, dans les conditions et selon les distinctions prévues à l'article 121-3, par maladresse, imprudence, inattention, négligence ou manquement à une obligation de sécurité ou de prudence imposée par la loi ou le règlement, une incapacité totale de travail pendant plus de trois mois est puni de deux ans d'emprisonnement et de 30.000€ d'amende.

En cas de manifestation délibérée d'une obligation particulière de sécurité ou de prudence imposée par la loi ou le règlement, les peines encourues sont portées à trois ans d'emprisonnement et à 45.000€ d'amende.

Le maire ne peut être condamné pour des faits non intentionnels commis dans l'exercice de ses fonctions que s'il est établi qu'il n'a pas accompli les diligences normales compte tenu de ses compétences, du pouvoir et de ses moyens dont il dispose ainsi que des difficultés propres aux missions que la loi lui confie (article L.2123-34 du code général des collectivités territoriales).

#### Article L.2123-34 :

Sous réserve des dispositions du quatrième alinéa de l'article 121-3 du code pénal, le maire ou un élu municipal le suppléant ou ayant reçu une délégation ne peut être condamné sur le fondement du troisième alinéa de ce même article pour des faits non intentionnels commis dans l'exercice de ses fonctions que s'il est établi qu'il n'a pas accompli les diligences normales compte tenu de ses compétences, du pouvoir et des moyens dont il disposait ainsi que des difficultés propres aux missions que la loi lui confie.



En matière d'activités de police générale, dont relève la prévention des risques naturels, c'est la responsabilité pénale du maire, personne physique, qui est mise en jeu et non celle de la commune, personne morale.

## **5. Annexes cartographiques et documentaires**

- Plaquette d'information PCS/DICRIM
- Cartographie de la susceptibilité de remontée de nappe phréatique
- Cartographie des cavités recensées
- Plaquette retrait-gonflement des argiles
- Cartographie des puits de mine connus

**Le Chef du Service Sécurité Risques et Crises**



**Marie-Céline MASSON**

# Département du Nord Susceptibilité aux retraits-gonflement des argiles

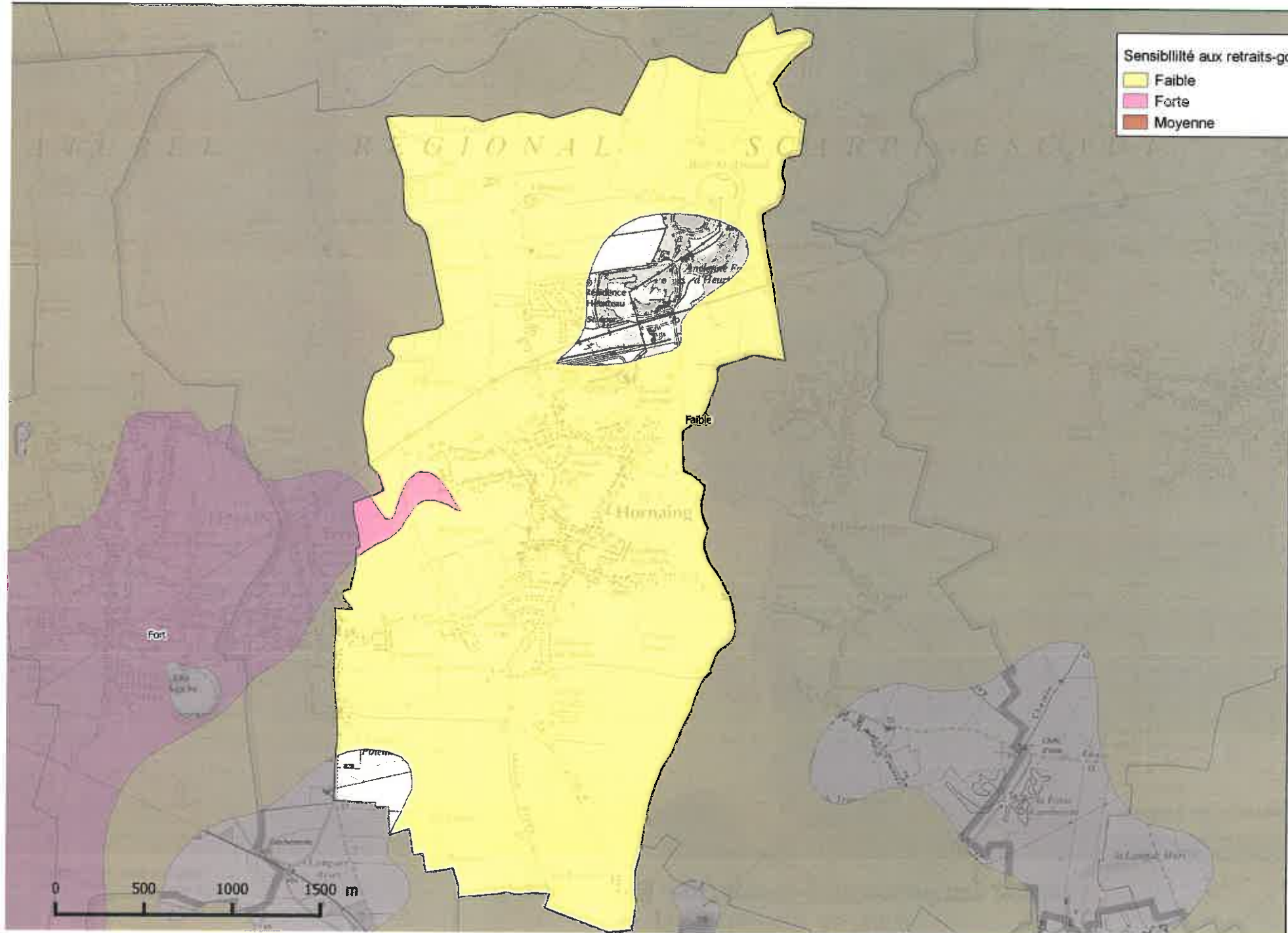
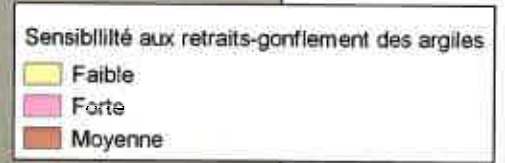

# Département du Nord Susceptibilité aux retraits-gonflement des argiles

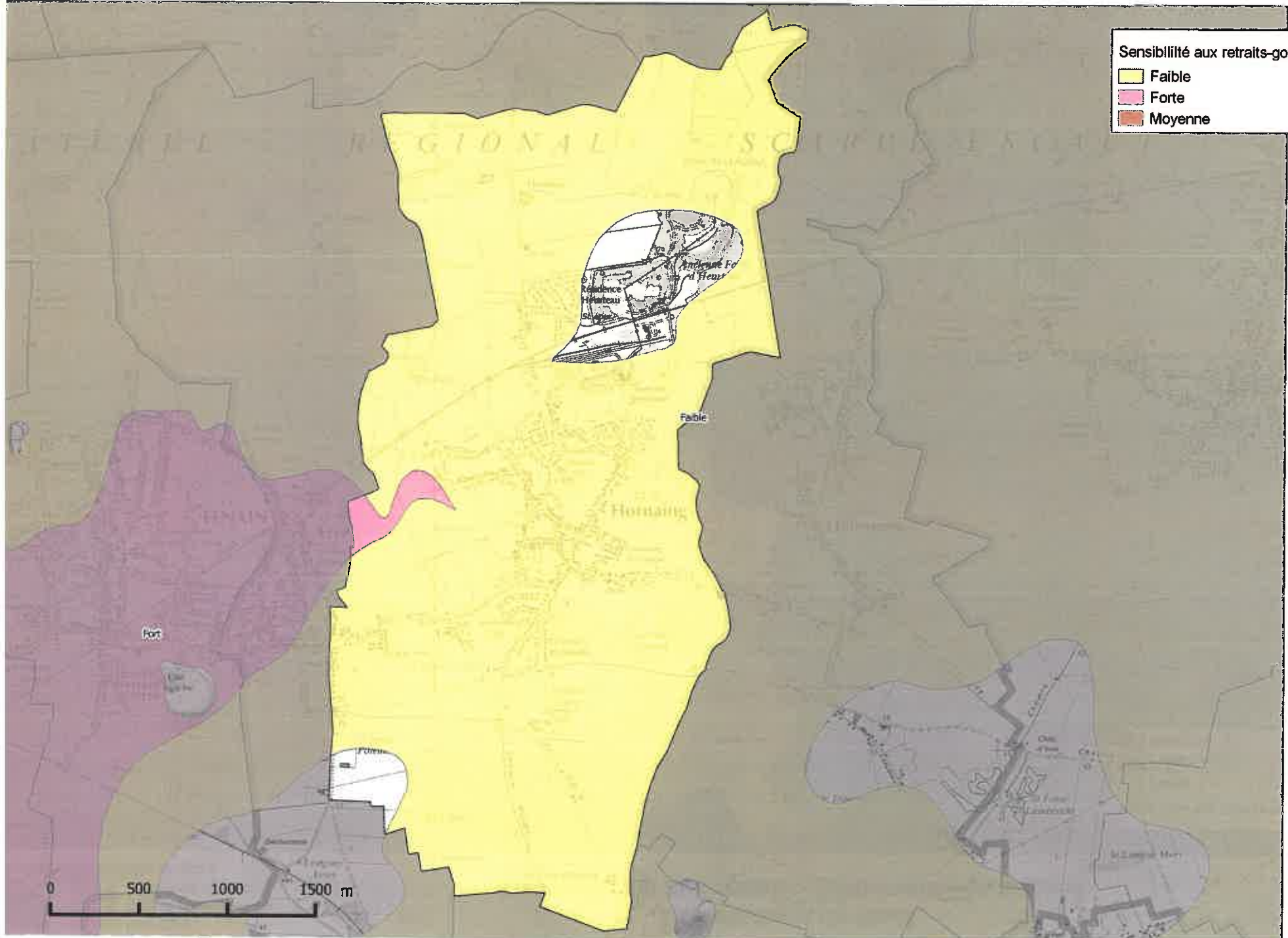

Sensibilité aux retraits-gonflement des argiles

- Faible
- Forte
- Moyenne



# Département du Nord Susceptibilité de remontée de nappe

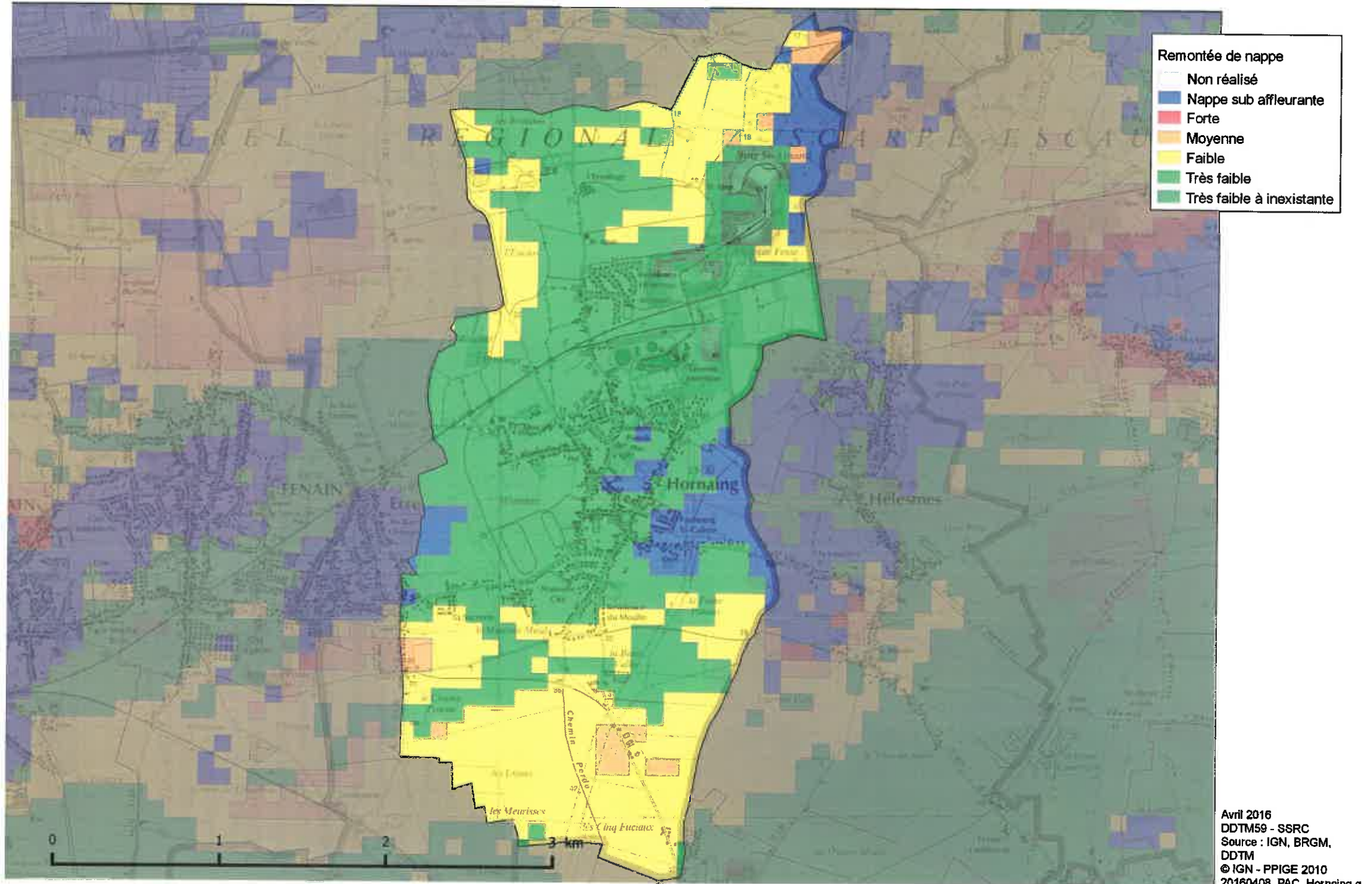

# SÉCHERESSE ET CONSTRUCTION SUR SOL ARGILEUX :

## réduire les dommages

Les désordres aux constructions consécutifs à la sécheresse touchent plus de 75 départements. Ils présentent un coût élevé pour la collectivité et gênent de très nombreux habitants. Cependant l'ampleur de cette sinistralité et des indemnités peut être largement limitée par le respect des règles de construction et par la prise en compte des conditions géologiques locales.

En effet, le coût d'adaptation au sol, garant de la pérennité de la maison, est sans rapport avec les frais et les désagréments des désordres potentiels. C'est pourquoi agir pour la prévention est l'intérêt de tous.

**Vous êtes constructeur : votre responsabilité peut être engagée.** Même si la sécheresse était imprévisible, vous devez justifier d'avoir pris toutes les mesures utiles pour empêcher les dommages. La jurisprudence précise qu'un évènement relevant de la catégorie des catastrophes naturelles, au sens de la loi du 13/07/1982, ne constitue pas nécessairement pour autant un cas de force majeure exonératoire de la responsabilité des constructeurs.

En effet, les deux conditions posées par l'article L 125-1 du code des assurances sont " que la cause déterminante des dommages soit l'intensité anormale d'un agent naturel et que les mesures habituelles à prendre pour prévenir ces dommages n'aient pu empêcher leur survenance " (Cour de Cassation, CIV 1<sup>ère</sup> chambre 09/06/1998 et 07/07/1998, 3<sup>ème</sup> CIV 27/06/2001).

**Ensemble: mobilisés pour réduire les futurs dommages dus au retrait-gonflement.** Cette brochure présente des recommandations préventives pour réaliser des bâtiments neufs sur sol argileux. En les mettant en œuvre, vous limitez le risque de désordres. De plus, lorsque la commune sur laquelle vous construisez est dotée d'un Plan de Prévention des Risques (PPR) retrait-gonflement, ces recommandations sont réglementaires et connues du grand public.

Les techniques de réparation des constructions endommagées par la sécheresse ne sont pas abordées ici.



AGENCE QUALITÉ CONSTRUCTION



## Dispositions préventives : 2 cas

① Pour réaliser des maisons individuelles - hors permis groupé - en zones classées sensibles, le Plan de Prévention des Risques (PPR) retrait-gonflement prévoit la construction selon les missions géotechniques ou à défaut, le respect de dispositions constructives forfaitaires.

② Pour tous les autres projets de construction - hors bâtiments annexes non accolés et bâtiments à usage agricole - les missions géotechniques sont obligatoires afin d'adapter la réalisation en fonction des caractéristiques du sol.

### DISPOSITIONS CONSTRUCTIVES FORFAITAIRES

Le PPR distingue deux zones réglementaires caractérisées par des niveaux d'aléa croissants. Dans ces zones, pour les maisons individuelles, les dispositions constructives forfaitaires se distinguent par les profondeurs minimales de fondation préconisées en l'absence d'étude de sol : 1,20 m minimum en zone B1 (aléa fort) et 0,80 m minimum en zone B2 (aléa moyen à faible) - sauf rencontre de sols durs non argileux. Les conditions de dépassement sont relatives à l'exposition à un risque exceptionnel ou à l'examen du fond de fouille.

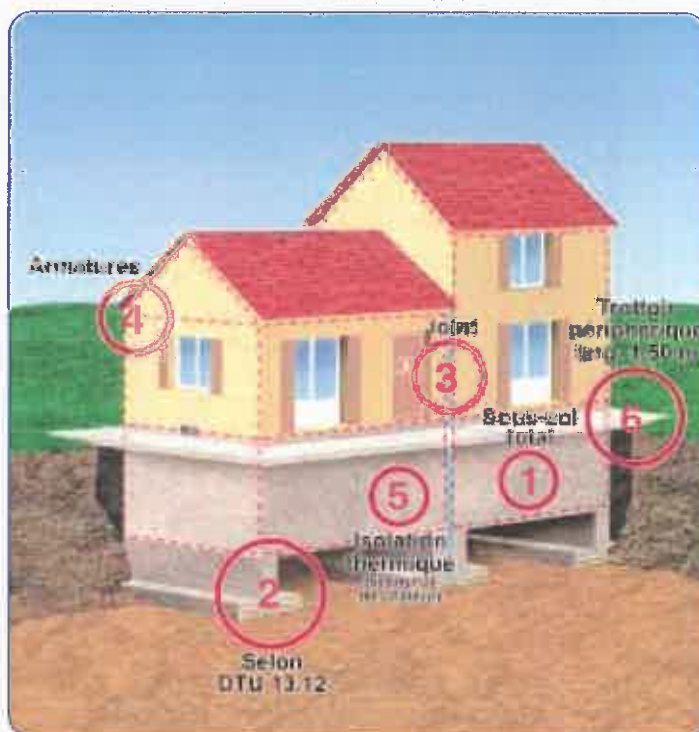

Avec ces profondeurs de fondations, il convient dans les deux zones de respecter les règles suivantes :

▪ Certaines dispositions sont interdites, telles que : exécuter un sous-sol partiel sous une même partie de bâtiment. ① Sous un sous-sol total, le sol d'assise est le même, ce qui limite le risque de tassement différentiel.



▪ Certaines dispositions sont prescrites, telles que :

- sur terrain en pente, descendre les fondations plus profondément à l'aval qu'à l'amont, afin de garantir l'homogénéité de l'ancrage ; ②



- réaliser des fondations sur semelles continues, armées et bétonnées à pleine fouille, selon les préconisations du DTU 13.12 (Fondations superficielles) ;

- désolidariser les parties de construction fondées différemment au moyen d'un joint de rupture sur toute la hauteur de la construction ; ③





## DISPOSITIONS CONSTRUCTIVES ADAPTÉES SELON LES MISSIONS GÉOTECHNIQUES

Le PPR préconise la réalisation de la maison individuelle à partir des missions G0 (sondages, essais et mesures) + G12 (exemples de prédimensionnement des fondations), définies dans la norme NF P 94-500.

OU

- mettre en œuvre des chaînages horizontaux et verticaux des murs porteurs liaisonnés selon les préconisations du DTU 20.1 (A) - en particulier au niveau de chaque plancher ainsi qu'au couronnement des murs ; la continuité et le recouvrement des armatures de chaînage concourants en un même nœud permettent de prévenir la rotation de plancher. Ainsi, la structure résistera mieux aux mouvements différentiels ;



4

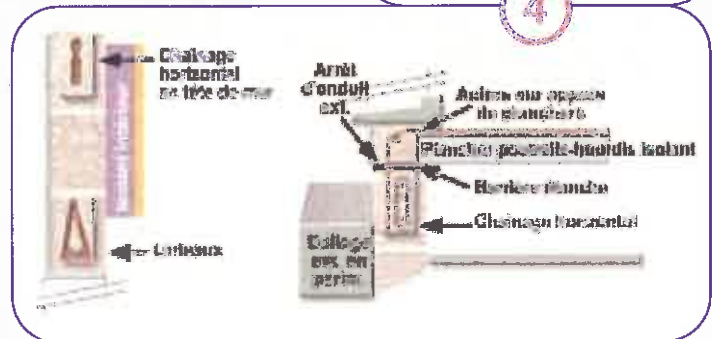

- adapter le dallage sur terre plein, à défaut de la réalisation d'un plancher sur vide sanitaire ou sur sous-sol total. La présence d'une couche de forme en matériaux sélectionnés et compactés est nécessaire pour assurer la transition mécanique entre le sol et le corps du dallage. Le dallage sur terre plein doit être réalisé en béton armé, selon les préconisations du DTU 13.3 ;

- prévoir un dispositif spécifique d'isolation thermique des murs en cas de source de chaleur en sous-sol ; (B)

- mettre en place un trottoir périphérique et/ou une géomembrane d'1.50 m de large pour limiter l'évaporation à proximité immédiate des murs de façade. (C)

## DISPOSITIONS RELATIVES À LA VIABILITÉ ET À L'ENVIRONNEMENT

▪ Certaines dispositions sont interdites, telles que :

- toute plantation d'arbre ou d'arbuste à une distance inférieure à la hauteur adulte H (1 H pour les arbres isolés et 1,5 H pour les haies) sauf mise en place d'un écran anti-racines d'une profondeur minimale de 2 m ; (A)
- le pompage dans une nappe superficielle à moins de 10 m de la construction ; (B)

▪ Certaines dispositions sont prescrites, telles que :

- les rejets d'eaux usées en réseau collectif ou à défaut, un assainissement autonome conforme aux dispositions de la norme XP P 16-603, référence DTU 64.1. Les rejets d'eaux pluviales doivent se faire à distance suffisante de la construction ; (C)
- l'étanchéité des canalisations d'évacuation et la mise en œuvre de joints souples aux raccordements ; (D)
- le captage des écoulements superficiels - avec une distance minimum de 2 m à respecter entre la construction et la présence éventuelle d'un drain, mis en place selon le DTU 20.1 ; (E)
- sur une parcelle très boisée, le respect d'un délai minimal d'un an entre l'arrachage des arbres ou arbustes et le début des travaux de construction.





# SINISTRALITÉ ET OUTILS DE PRÉVENTION

## • Phénomène naturel

Les variations de teneur en eau dans le sol induisent des variations de volume, à l'origine des tassements différentiels.

## • Dispositions constructives vulnérables

L'exemple type de la construction sinistrée par la sécheresse est une maison individuelle, avec sous-sol partiel ou à simple rez-de-chaussée et avec dallage sur terre plein, fondée sur semelles continues, peu ou non armées, pas assez profondes (moins de 80 cm voire moins de 40 cm) et reposant sur un sol argileux, avec une structure en maçonnerie, sans chaînage horizontal. Ce type de structure ne peut pas accepter sans dommages de mouvements différentiels supérieurs à 2 mm/m.

## • Sinistralité : combien et où?

- Principales périodes de sécheresse : 1989/92 et 1996/97 - 5 000 communes dans 75 départements ; 2003 - 7 000 communes demandent leur classement en état de catastrophe naturelle. ①
- Coût global : 3,3 milliards d'euros de 1989 à 2002 hors coûts pris en charge par l'assurance construction.
- Coût moyen d'un sinistre : 10 000 €.

La sécheresse répétée, identifiée depuis 1976, a eu d'importantes répercussions sur le comportement de certains sols argileux et par voie de conséquence, de nombreuses constructions fondées sur ces terrains ont subi des dommages plus ou moins graves. C'est un phénomène peu spectaculaire, qui ne met pas en danger de vie humaine mais qui a touché 300 000 maisons entre 1989 et 2002.

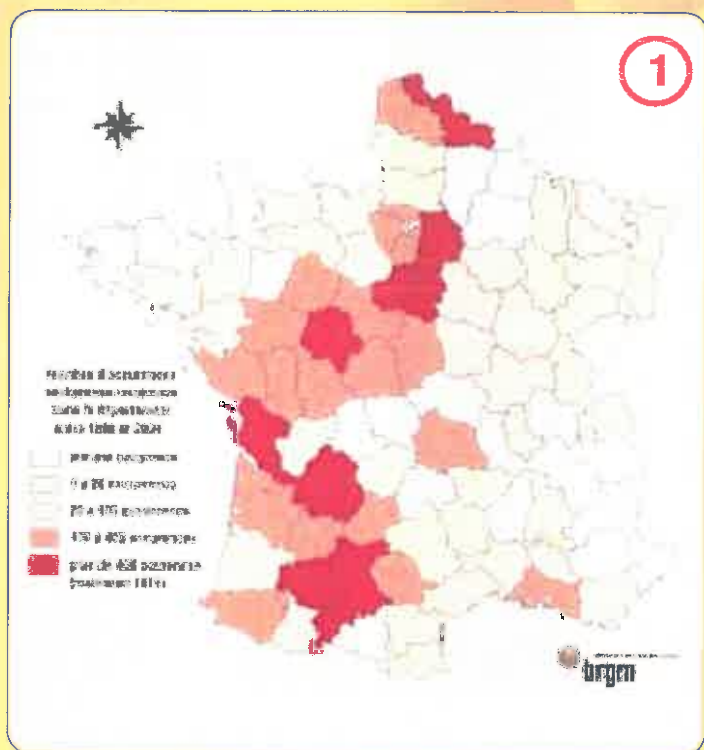

## • Qu'est-ce qu'une carte départementale d'aléa ? ②

Un programme de cartographie de l'aléa retrait-gonflement est en cours sur une quarantaine de départements, les plus touchés par le phénomène. Établies par le BRGM, à la demande du ministère de l'Écologie et du développement durable et des préfetures, ces cartes départementales d'aléa, accessibles sur Internet (<http://www.argiles.fr>) au fur et à mesure de leur parution, visent à délimiter les zones qui sont susceptibles de contenir, dans le proche sous-sol, des argiles gonflantes et qui peuvent donc être affectées par des tassements différentiels par retrait, en période de sécheresse.

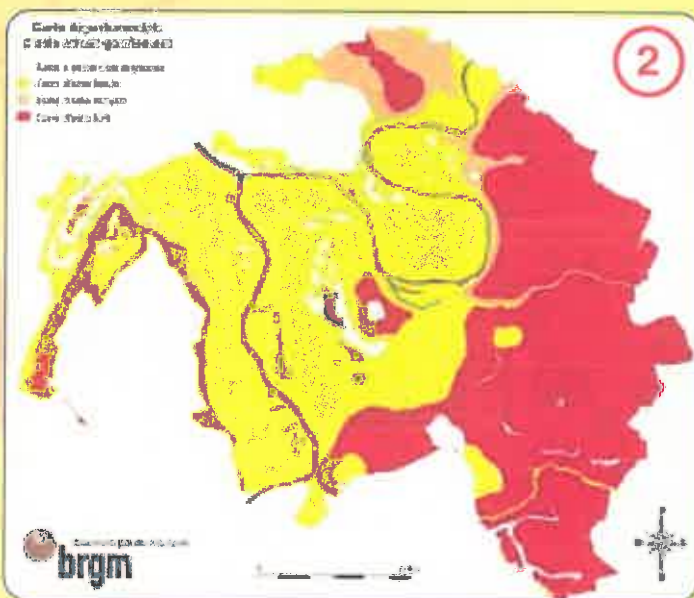

## • Plans de Prévention des Risques (PPR): quelles contraintes?

À partir des cartes d'aléa, les PPR retrait-gonflement des argiles ont pour objectif de faciliter la prise en compte du risque au stade de la conception des projets de construction dans les communes les plus affectées par le phénomène. Comme indiqué en pages centrales, ils contiennent : des prescriptions constructives simples, des exigences réglementaires peu contraignantes et n'entraînent pas d'inconstructibilité ; des recommandations pour une gestion de l'environnement proche de la maison afin de limiter les mouvements différentiels dus aux variations hydriques.

### Pour en savoir plus

- ▶ *Qualité Construction*, n° 87 nov./déc. 2004, éd. AQC.
- ▶ *Sinistres liés à la sécheresse*, éd. CEBTP, 2001.
- ▶ *La construction économique sur sols gonflants*, P. Mouroux, P. Margron et J.-C. Pinte, *Manuels et Méthodes* n° 14, éd. BRGM, 1988.
- ▶ *Guide de la Prévention Sécheresse et Construction* ministère de l'Écologie et du développement durable, éd. La documentation française, 1993.

### Sites Internet

- ▶ <http://www.qualiteconstruction.com>
- ▶ <http://www.prim.net>
- ▶ <http://www.brgm.fr>
- ▶ <http://www.argiles.fr>
- ▶ <http://www.mrn-gpsa.org>





# Le Plan Communal de Sauvegarde (PCS)

## Quelles suites doivent être données au PCS ?

Il doit être diffusé et/ou faire l'objet de **campagnes d'information** (articles dans la revue communale, sur le site internet, plaquettes, présentation et échanges lors de réunions d'information) pour faciliter son appropriation par tous les acteurs (agents communaux, services de secours et autres partenaires, population,...) et pour **développer la culture du risque** car une meilleure connaissance du risque permet de réagir rapidement et d'une façon plus adaptée en cas d'événements.

Il doit faire l'objet de **formations auprès des agents communaux et autres intervenants** pour faciliter les interventions et optimiser la réactivité des personnels concernés.

Il doit être **testé pour vérifier son caractère opérationnel et son efficacité**, lors d'exercices pratiques de simulation d'événements et de mise en situation, et pour que puissent lui apporter, le cas échéant, les mesures correctrices nécessaires.

Il doit être **mis à jour périodiquement** pour actualiser les données existantes, ou revu suite au Retour d'Expérience d'un événement de sécurité civile survenu sur le territoire communal.

Il doit être **renouvelé tous les 5 ans**.

## Quels sont les interlocuteurs du Maire ?

- le Service Interministériel Régional des Affaires Civiles et Economiques de Défense et de Protection Civile (SIRACED PC)
- le Service Départemental d'Incendie et de Secours (SDIS)
- la Direction Régionale de l'Environnement, de l'Aménagement et du Logement (DREAL)
- la Direction Départementale des Territoires et de la Mer (DDTM)
- les Etablissements Publics de Coopération Intercommunale (EPCI) en cas de PCS intercommunal

**Le Commandant des Opérations de Secours (COS)** : Sous l'autorité du Directeur des Opérations de Secours (DOS), le COS désigné est chargé de la mise en oeuvre de tous les moyens publics et privés mobilisés pour l'accomplissement des opérations de secours. Il est chargé de la conduite opérationnelle des secours.

**La Réserve Communale de Sécurité Civile (RCSC)** : Composée de citoyens volontaires ou désignés, la RCSC, sous la responsabilité du Maire, appuie les services concourant à la sécurité civile en cas d'événements excédant les moyens habituels (art L.1424-8-1 du CGCT).



Sans information sur les risques auxquels la commune est exposée, la population pourrait se trouver **désemparée** si elle était confrontée à un événement majeur (inondation, accident industriel, effondrement, ...).

En élaborant **le Document d'Information Communal sur les Risques Majeurs (DICRIM)**, le Maire met à la disposition de ses administrés les informations sur les risques dont ils doivent disposer, et leur permet de réagir de façon appropriée.

S'il n'a pas prévu les moyens à mobiliser et les modalités à mettre en œuvre lors d'un événement de sécurité civile, le Maire se trouvera en difficulté pour gérer efficacement la situation et assister la population.

En établissant **le Plan Communal de Sauvegarde (PCS)**, en le testant et en l'actualisant régulièrement, le Maire se dote d'un outil de gestion de crise opérationnel et efficace à décliner le jour J, jusqu'au retour à la situation normale.



### L'INFORMATION

En participant à la sensibilisation et à la responsabilisation des citoyens, le Maire transmet aux habitants la connaissance des risques particuliers à leur commune. Il leur permet d'acquérir la culture du risque nécessaire et d'agir ou de décider sur la base de cette connaissance.



### LA PRÉVENTION

Parce qu'il connaît son territoire, ses administrés et la loi visant à les préserver, le Maire doit limiter l'exposition des personnes et des biens dans les zones soumises aux différents phénomènes.



### LA PROTECTION

En réalisant les aménagements nécessaires, le Maire concourt à limiter les conséquences d'un phénomène et protège au mieux les personnes et les activités de sa commune.



### LA GESTION DE CRISE

Lors de la survenance d'un événement majeur, le Maire, en qualité de Directeur des Opérations de Secours, organise et coordonne la gestion de crise jusqu'au retour à une situation normale.

**Le Maire est le Directeur des Opérations de Secours (DOS)**  
Il dirige et coordonne les actions de tous les intervenants.  
Il assure et coordonne la communication.  
Il informe les niveaux administratifs supérieurs et antérieurs des conséquences.  
Il mobilise les moyens publics et privés sur son territoire de compétence.

**Le Maire, en tant que DOS, coordonne l'intervention des services de secours et met en œuvre les mesures de sauvegarde.**  
Secourir la population c'est prévenir, organiser l'urgence et médicaliser.  
Sauvegarder la population c'est prévenir, identifier, évacuer à titre préventif, interdire, soulager et assister avec un lieu refuge provisoirement.

- Les sigles**  
CGCT : Code Général des Collectivités Territoriales  
COS : Commandant des Opérations de Secours  
DOS : Directeur des Opérations de Secours  
EPCI : Etablissements Publics de Coopération Intercommunale  
PI : Plan Particulier d'Intervention  
PPR N/T : Plan de Prévention des Risques Naturels/Technologiques  
REX : Retour d'Expérience  
RCSC : Réserve Communale de Sécurité Civile

## POUR EN SAVOIR PLUS

Le memento du maire sur :  
<http://www.mementodumaire.net/>

Le guide d'élaboration du PCS sur :  
<http://www.interieur.gouv.fr/interieur/gouv.fr>



DDTM 59 - Avesnes sur Helpe  
novembre 2010

## Le DICRIM

ou comment le Maire peut informer ses administrés sur les risques majeurs auxquels la commune est exposée

### INFORMER



Parce que tout citoyen a droit à l'information sur les risques majeurs auxquels il peut être exposé, le Maire a l'obligation de procéder au recensement des risques présents sur le territoire communal.

Le Maire établit à cet effet le DICRIM à partir du **Document Départemental sur les Risques Majeurs (DDRM)** élaboré et transmis par le Préfet de département. Le DICRIM recense les risques naturels et technologiques auquel le territoire communal est confronté.

Ce recensement comporte l'**inventaire des repères de crues** que le Maire doit établir en application de l'article L563-3 du code de l'environnement pour garder la trace des inondations passées et conserver ainsi leur mémoire.

Il inclut les **cartes délimitant les sites où sont situées des cavités souterraines ou des marnières** susceptibles de provoquer l'effondrement du sol élaborées par le Maire en application du I de l'article L. 563-6 du code de l'environnement.

Le DICRIM décline les **mesures de prévention, de protection et de sauvegarde** répondant à ces risques majeurs. En particulier, il **dresse la liste des consignes de sécurité** qui doivent être mises en oeuvre en cas d'événement majeur et portées à la connaissance du public dans certains locaux (établissements recevant du public, établissements industriels, commerciaux, agricoles ou de service, terrains de camping et de caravanage permanents, immeubles d'habitation collectifs excédant une capacité fixée), selon des modalités définies par le Maire.

Le DICRIM reprend les dispositions du **Plan de Prévention des Risques** applicable dans la commune et les **mesures prises pour gérer les risques** (travaux de protection et de réduction de l'aléa, prise en compte dans le Plan Local d'Urbanisme...)

**Le Document Départemental sur les Risques Majeurs (DDRM)**  
Ce Document Départemental des Risques Majeurs (DDRM) élaboré par le Préfet de département liste les communes exposées à un risque naturel ou technologique majeur. Il précise pour chaque commune la nature des risques auxquels elle est exposée.

**Le Plan de Prévention des Risques Naturels (PPRN)**  
C'est un document qui réglemente l'utilisation des sols en fonction des risques naturels auxquels ils sont soumis. Cette réglementation va de l'interdiction de construire à la possibilité de construire sous certaines conditions.

**Le Plan Particulier d'Intervention (PPI)**  
C'est un document élaboré par le Préfet de Département pour articuler les mesures qui doivent être prises pour assurer la protection de la population en cas d'accidents dans certains sites à haut risque.



## Le PCS

ou comment le Maire peut se préparer à un événement majeur

### PRÉVENIR



#### Qu'est ce qu'un PCS ?

Elaboré à l'initiative du Maire, le PCS est un **outil opérationnel** majeur permettant à la commune de gérer rapidement et au mieux un événement de sécurité civile sur son territoire (inondation, effondrement de cavités souterraines, explosion dans un site industriel ...). Il constitue **un maillon à l'échelle communale de l'organisation de la sécurité civile**, parallèlement à l'Organisation de la Réponse de Sécurité Civile (ORSEC) élaborée par le Préfet à l'échelle départementale.

#### Pourquoi faut-il élaborer un PCS ?

Le PCS permet d'**anticiper la meilleure gestion d'un tel événement** par l'inventaire des moyens communaux et privés existants, la prévision des modalités d'alerte et de sauvegarde, d'assistance et de secours à la population avant et pendant la crise, et jusqu'au retour à la situation normale.

#### Qui doit élaborer le PCS ?

Prévu par la loi n°2004-811 du 13 août 2004 de modernisation de la sécurité civile et son décret d'application n°2005-1156 du 13 septembre 2005, le **PCS est obligatoire** pour les communes dotées d'un **Plan de Prévention des Risques Naturels (PPRN) approuvé** ou placées dans le champ d'un **Plan Particulier d'Intervention (PPI)** pour les ouvrages ou sites présentant un risque industriel majeur.

Il est recommandé pour les autres communes car il s'avère très utile dès lors qu'une prise en charge rapide d'un événement s'impose (accident de circulation ou de transport, phénomène climatique, problème sanitaire,...).

Le **Service Interministériel Régional des Affaires Civiles et Economiques de Défense et de Protection Civile (SIRACED-PC)** de la préfecture du Nord donne des conseils et des orientations pour élaborer le PCS. Le **Maire approuve le PCS par arrêté municipal** et le transmet au SIRACED-PC.

#### Quel est le contenu d'un PCS ?

Le PCS comprend, au minimum, les documents suivants :

- le DICRIM
- le diagnostic des risques, des enjeux menacés (habitations, ERP, infrastructures, ...) et des personnes vulnérables
- l'inventaire des moyens existants communaux et privés à mobiliser, et les modalités de leur mise en oeuvre
- la liste des personnes devant intervenir, leurs coordonnées personnelles et leur rôle précis respectif sous forme de tâches à effectuer
- le siège du Poste de Commandement Communal et les modalités de sa mise en oeuvre
- la liste des moyens d'alerte et les modalités de leur utilisation pour assurer une diffusion rapide de l'alerte à la population
- la liste des bâtiments pouvant servir au relogement, leurs capacités, les modalités pour les utiliser.

